SEGUNDA SECCION

LA NACION
(EMPRESA PERIODISTICA "LA NACION" S. A.)

EDICION DE 30 PAGINAS

SANTIAGO DE CHILE, DOMINGO 19 DE OCTUBRE DE 1941

PRECIO EN TODO EL PAIS: $ 1.20

IEMPO PARA SANTIAGO
HOY: Nuboso.
INISTERIO DE DEFENSA NACIONAL.
FICINA METEOROLOGICA DE CHILE

RUSOS RECONQUISTARON OREL

NCARNIZADA LUCHA A CIEN KILOMETROS DE MOSCU

AZA DEL SUBMARINO QUE ATACO AL "KEARNY"

flota de Estados Unidos ha emprendido una gigantesca campaña con tra la nave atacante

WASHINGTON, 18.— (U. P.) armada se lanzó hoy en una gigantesca caza aérea y marítima del submarino que torpedeó "Kearny", del cual se espera obtener la información de detalles del encuentro.

Rodea el secreto militar a la búsqueda y a la ubicación actual del destructor o su actual lugar de destino, pero los funcionarios están confiados en que su capitán Al Danis, transmitirá detalles a la mayor brevedad posible. Se supone que él ordenó silencio de radio hasta atracar sin novedad en el muelle, a fin de impedir una posible repetición del ataque.

HYDEPARK, 18.— (U. P.) El Presidente Roosevelt se ha mantenido en estrecho contacto con el secretario del Departamento de Estado, Mr. Hull, in... una conferencia telefónica ... el. También recibió las últimas noticias dadas por la Armada sobre el torpedeamiento del destructor "Kearny". Sin embargo, el Primer Magistrado pasó la mayor parte del día a ... temas agrícolas y forestales de su propiedad.

COMENTARIOS EN LONDRES

LONDRES, 18.— (U. P.) En círculos políticos y diplomáticos se ha interpretado la condición del torpedeamiento del contratorpedero norteamericano "Kearny" y la orden dada a los buques mercantes norteamericanos en el Pacífico que regresen al más cercano puerto norteamericano o de país amigo, como una rudа advertencia al Eje de que Estados Unidos se prepara para la acción y de su resolución de cumplir sus compromisos con la democracia.

Se predijo que los próximos días darán una respuesta a la pregunta de si el Gobierno japonés tiene la intención de desafiar a Estados Unidos y Gran Bretaña en el Extremo Oriente. Las personas bien informadas han agregado cautelosamente que aún podrían decidir la inminente entrada de Estados Unidos a la guerra.

REACCION EN GRAN BRETAÑA

Los últimos movimientos del Eje en el Atlántico y el Pacífico han tenido una inmediata reacción en Gran Bretaña. En algunos círculos se ha expresado abiertamente la esperanza de que el Japón se pronuncie definitivamente a favor de sus socios del Eje, después de lo cual Gran Bretaña, y posiblemente Estados Unidos, buscarían una aclaración definitiva en el Pacífico.

Se ha señalado que el establecimiento de la seguridad contra la agresión en el Extremo Oriente liberaría poderosas fuerzas de tropas y buques para una acción en Europa.

Sin embargo, en otros sectores de la opinión pública se oponen a la entrada inmediata de Estados Unidos a la guerra, declarando que las vitales industrias de guerra de Estados Unidos podrían cumplir sus obligaciones de armar a Gran Bretaña, Rusia y China, si Estados Unidos se viese obligado a luchar, por lo que han urgido que se haga todo lo posible, excepto una gestión de "apaciguamiento", para impedir un estallido en el Pacífico.

SILUETAS DE LA SEMANA

Señores Pierre Cot, Georges Mandel, Paul Reynaud y E. Daladier, ministros franceses condenados por Vichy, vistos por ROMERA

HITLER NO HA LOGRADO ANIQUILAR A LOS RUSOS

(Análisis de la situación militar en el frente oriental, escrito especialmente para LA NACION, por el teniente general Sir Douglas Brownrigg)

LONDRES, 17.—(ESPECIAL).— Aun cuando la guerra en el hecho se está librando en todo el mundo, resulta difícil apartar el pensamiento de la formidable lucha que se está librando en el frente ruso y que parece que en estos momentos está llegando a su culminación.

Esta es la última tentativa del año que hace Hitler para aniquilar los ejércitos septentrional centra' rusos y reducirlos a fragmentos o, por lo menos, hacerlos inocuos durante los meses del invierno mientras él sigue presionando con toda la fuerza de sus elementos de combate hacia el Cáucaso por Ucrania, o también acumularlos para una ofensiva en el Este o en el Oeste a lo largo de las costas de Africa del Norte.

La pérdida de territorio es seria y la evacuación de las zonas industriales es de efectos abrumadores, pero Hitler habrá fracasado en sus propósitos inmediatos, si los rusos mantienen sus ejércitos intactos (aun cuando queden separados) como fuerzas de combate. No hay, por consiguiente, que recibir con absoluta desesperanza las noticias de que ciudades como Vyazma han sido evacuadas por nuestros aliados, sino que más bien debemos aplaudir esta prueba de que los ejércitos del mariscal Timoshenko han sido retirados de la posición peligrosa en que se hallaban y de que se hallan todavía lo suficientemente intactos para realizar las más difíciles operaciones militares: la retirada ante un enemigo feroz que ansía la victoria.

Es el tiempo lo que interesa, no los territorios. Por una vez, el tiempo está realmente de nuestro lado. A menudo en el pasado hemos sostenido esto, solamente para encontrar a la postre que el tiempo está del lado del que lo sabe aprovechar, y, por desgracia, éste ha sido el caso de los alemanes. Ahora, sin embargo, la proximidad del invierno pone un límite al tiempo que tiene Hitler a su disposición para lograr sus propósitos. Podemos suponer que este objeto o estos propósitos son aniquilar los ejércitos rusos de modo que Stalin tenga que ceder y dar lugar al establecimiento de un Gobierno títere que pueda hacer la paz de acuerdo con las intenciones de los nazis.

Si estos objetivos no han sido alcanzados en unas pocas semanas, Hitler habrá puesto en juego en vano todas sus enormes reservas. Si los ejércitos rusos se mantienen en pie como una fuerza de combate, Hitler tendrá que verse obligado a dejar sus ejércitos luchando con los rusos en circunstancias en que él quisiera tenerlos disponibles para lanzarlos en operaciones de guerra en otros frentes, cuando el invierno se haya posesionado de todos los territorios rusos.

Cada día que pase y encuentre a los ejércitos rusos intactos, más cerca estará la victoria final de los aliados.

La magnífica resistencia de los rusos ha sido la causa natural de que en Gran Bretaña haya quienes quieran presionar para que se envíe toda clase de ayuda a los soviéticos, o que pretendan saber a ciencia cierta si es verdad que estamos enviando la ayuda prometida. Nuevamente se han levantado voces que abogan por una ofensiva terrestre contra Alemania o contra los territorios ocupados. Sólo me resta que repetir mi propio punto de vista sobre la materia: que el envío de nuestras fuerzas a tal empresa podría retardar el día de la victoria final sin que ello constituya una verdadera ayuda para nuestros amigos los rusos.

Tal empresa de ninguna manera engañaría a Hitler, quien no ansía otra cosa que vernos derrochando hombres y buques en tal inútil propósito. Se admite que la batalla del Atlántico ha ido mejor de lo que nos atrevíamos a suponer, pero aún así no podemos darlos el lujo de distraer de nuestra línea vital los valiosos buques que navegan en ella para lanzarlos en una empresa que es harto dudosa.

Una de las noticias que se han recibido con más agrado en estos días, es la que anuncia que desde Siberia y otros puntos del frente están llegado al mariscal Timoshenko refuerzos muy bien equipados. Esto sólo puede significar una de las tres cosas siguientes: 1.a) Que la reserva de municiones y equipo de los rusos es satisfactoria; 2.a) Que la producción de las fábricas de

LA R. F. A. BOMBARDEO NAPOLES

Bombas pesadas cayeron en plantas industriales dedicadas a la producción bélica

EL CAIRO, 18.— (U. P.) — Un comunicado expedido por el Alto Comando de la Real Fuerza Aérea en el Medio Oriente dice:

"Bombarderos de la Real Fuerza Aérea realizaron con gran éxito un ataque contra objetivos de Nápoles, en la noche del 16 de octubre. Bombas pesadas hicieron impacto en los edificios de una fábrica de torpedos, en la fábrica de Arsenal Real, en la fábrica IMAM de armazones de aeroplanos, y los talleres de la fábrica Alfa Romeo, como también en los malecones, vías férreas y cobertizos de locomotoras.

"Grandes incendios que estallaron como resultado de los bombardeos estaban todavía ardiendo cuando nuestros aeroplanos se encontraban a muchos kilómetros de distancia en su viaje de regreso.

"El viernes, nuestros bombarderos atacaron la base de hidroplanos de Siracusa".

Compra de cobre latinoamericano en EE. Unidos

WASHINGTON, 18 (U. P.) El secretario del Departamento de Comercio, Jesse Jones, anunció que la Metals Reserve Company compró 96 mil toneladas más de cobre latinoamericano al precio de 11 1/4 centavos por libra, para entregas en noviembre y diciembre; la Anaconda Copper Mining Company entregará 32 mil toneladas de aquella cantidad, y la Kennecott, 34 mil.

Mr. Jones dijo que el precio del cobre fijado en esta operación en 11 1/4 centavos por libra CIF guardaba relación con el precio anterior que era de 10 centavos.

Repercusión de la posible ocupación de Moscú, en Angora

ANGORA, 18 (U. P.)— La ocupación de Moscú, en caso de ocurrir no tendrá repercusiones radicales en Turquía, puesto que en los más altos círculos políticos hay el convencimiento de que la caída de la capital rusa es inevitable, pero que no afectará vitalmente a la resistencia rusa.

Ahora hay bien fundadas razones para creer de que estos círculos están plenamente conscientes de los peligros que significaría para Turquía una derrota rusa o un avance alemán sobre el Cáucaso. Se ha dicho que la reacción de Turquía será la de mantener una cooperación cada vez más estrecha con los británicos en el Medio Oriente.

Turquía, entretanto, observa atentamente a Bulgaria, donde las continuas informaciones sobre el desasosiego contra los alemanes, inspirado por los comunistas, pueden servir de excusa para retirar a las tropas alemanas. Se ha informado que 11 oficiales navales búlgaros fueron fusilados, recientemente, acusados de desarrollar actividades comunistas. Dos soldados alemanes fueron atacados a tiros y murieron en Sofía, hace dos noches.

G. BRETAÑA

PERDIDA DE UN BARCO DE GUERRA HOLANDES

LONDRES, 18.— (U. P.) El Almirantazgo holandés informa de la pérdida de un buque escolta holandés durante la acción con el enemigo.

Las fuerzas alemanas tratan de introducir nuevas cuñas, desde el norte y el sur, en la retaguardia de la defensa de la capital

BERLIN, 18.— (U. P.)— Según informaciones obtenidas en esferas alemanas habitualmente bien informadas, la gran batalla por la posesión de Moscún sigue librándose en forma encarnizada en un amplio semicírculo distante aproximadamente unos 100 kilómetros de la capital, con una nueva amenaza para la ciudad constituida por una embestida realizada a 100 kilómetros de distancia, por la carretera de Viazma a Moscú.

Indican en esas fuentes que las principales fuerzas alemanas están aún trabadas con el grueso de las fuerzas de Timoshenko que defienden la capital, mientras las unidades blindadas tratan de introducir cuñas, desde el norte y el sur, detrás de la retaguardia de las defensas soviéticas. Sobre la ciudad de Borodino, donde se cree que Stalin tiene una gran residencia veraniega.

CUADRO GENERAL DE LA LUCHA

El cuadro general de la batalla de Moscú, según esas fuentes, es una lucha encarnizada que se libra en todo el amplio semicírculo distante unos 100 kilómetros de la capital, y que se extiende aproximadamente desde un punto situado al sureste de Kalinin por Mosjaisk, sobre la carretera de Moscú a Vyazma, hasta un punto ubicado entre Kaluga y Riasan. En todo ese semicírculo el grueso de la infantería alemana trata de abrirse paso, mediante asaltos, a través de las líneas de la defensa externa de la capital, defendidas por poderosas tropas y fortificaciones rusas. En los extremos norte y sur del semicírculo las unidades blindadas alemanas tratan de introducir cuñas hacia el sur y hacia el norte con el aparente objetivo de cercar la ciudad.

No se conoce exactamente en ésta la fuerza de los efectivos rusos que defienden a Moscú, por cuanto el anillo alrededor de la capital está abierto por el este y se cree que Timoshenko tiene aún fuerzas considerables detrás de la ciudad.

Sin embargo, en círculos alemanes bien informados se cree que cuando Moscú sea rodeado, si es que se logra hacerlo, quedarán entrampadas en ella menos tropas que las que han quedado cercadas en Leningrado.

Un despacho de la 1.a Compañía de propaganda, enviado por un repórter que acompañó a la unidad blindada que más se ha acercado a Moscú por la carretera principal del oeste, dice que la rapidez del avance alemán, hasta llegar a las defensas externas de Moscú fué algo difícil de superar.

TERMINADA LA BATALLA DE VIAZMA Y BRIANSK

La batalla de los bolsillos de Briansk y Viazma ha terminado, según un comunicado especial del alto comando alemán, emitido hoy, en el que se detallan los prisioneros y el botín tomados. El alto mando da también los nombres de los jefes militares que tomaron parte en las operaciones. Dice el anuncio:

"La doble batalla de Briansk y Viazma ha terminado en forma victoriosa.

"Aún continúa la limpia de las fuerzas enemigas dispersas que todavía quedan en la zona de batalla. En total han sido tomados, en esas batallas, 648.196 prisioneros, además de 1.197 tanques, 529 cañones de todos los tipos y una cantidad aún incalculable de material bélico. Nuevamente han sido cuantiosas las bajas del enemigo.

"Bajo el comando supremo del mariscal de campo von Bock las tropas de Alemania, en estrecha cooperación con la flota aérea del mariscal de campo Kesselring, aniquilaron el grupo de ejércitos soviéticos del mariscal Timoshenko, formado por ocho ejércitos con un total de 67 divisiones de infantería, 6 de cabal!ería, 7 blindadas y 6 brigadas blindadas.

"Los ejércitos del mariscal de campo von Kluge y de los coroneles generales barón von Weichs y Strauss, así como los ejércitos blindados de los coroneles generales Guderian, Hoth y Hoeppner y del general de las tropas blindadas Rinhardt, participaron en la realización de esas operaciones".

La DNB ha informado que durante las operaciones de limpieza de las tierras boscosas que rodean a Briansk, fueron capturados el viernes, 500 rusos, incluyendo tres generales y varios oficiales superiores del estado mayor.

DETALLES DE OTROS FRENTES

La DNB revela que parte de la retaguardia soviética, en Odessa, trató de escapar por mar inmediatamente antes de que los alemanes entraran a la ciudad. Los transportes fueron atacados por los aviones alemanes de bombardeo que, según se informa, averiaron seriamente a dos buques de respectivamente, 5.000 y 3.000 toneladas. Agrega la misma agencia que, en la actualidad, cuadrillas especiales germano-rumanas están deshaciendo las barricadas de las calles de Odessa, hechas con rieles, sacos de arena y piedras. Dice que los habitantes participan también en esos trabajos.

La DNB pretende que, en e'

(PASA A LA PAGINA 14)

La violencia de la lucha en el Frente Oriental se ha concentrado ahora a una distancia aproximada de cien kilómetros de la capital rusa, donde sus defensores resisten heroicamente las acometidas de las columnas blindadas alemanas.— En el sur de este sector, las fuerzas soviéticas reconquistaron Orel

COMO SE REALIZA EL AVANCE ALEMAN

Japón seguiría las conversaciones con Estados Unidos

WASHINGTON, 18 (U. P.) Se tiene noticia que el Gobierno japonés ha expresado al de Estados Unidos su deseo de continuar las negociaciones a pesar del cambio político en el Japón.

Dichas oberturas se han recibido con algún escepticismo pero la comprobación del nuevo Gobierno nipón ha influído para que los observadores de esta capital vean las cosas con más optimismo.

Las esferas oficiales han declinado hacer comentario alguno acerca del cambio de Gabinete japonés mientras no quede aclarada su nueva política. Estados Unidos no ha cerrado la puerta a la continuación de las conversaciones con el Imperio Oriental, pero se comprende que dichas negociaciones no tendrían ninguna probabilidad de éxito si el nuevo Gobierno resulta ser ultra-nacionalista.

El deseo de los nipones de mantener abiertas las negociaciones con Wáshington fué expresado a Mr. Cordell Hull por el señor Kaname Wakasugi, Ministro-Consejero de la Embajada del Japón en esta capital, por orden de las autoridades interinas de Tokio mientras aún estaba pendiente la toma del poder por el nuevo Gabinete del General Tojo, aunque con pleno conocimiento por parte de éste.

Los ejércitos rusos divididos en dos masas principales alrededor de Moscú y Kharkov, corren el riesgo de ser cercados

VICHY, 18. ("The New York Times").— A juicio de círculos neutrales competentes, dentro de pocos días podrá verse si la última ofensiva alemana — empezó el 2 del actual, hace dos semanas cabales — terminará en una decisión o en otro período de calma. Pero sea lo que fuere, la matanza habrá sido enorme. Parece aumentar en cada nueva fase de esta guerra. El hecho saliente de hoy es que los rusos continúan resistiendo a pesar de las fuertes pérdidas y de las sucesivas caídas de Bryansk, Vyazma, Mariupol y Odessa. El encarnizamiento de la resistencia rusa lo admiten los mismos alemanes, cuyo objetivo principal sigue siendo el aniquilamiento del ejército enemigo. Sin embargo, los observadores de ésta entienden que las fuerzas rusas no pueden realinearse en un frente contínuo. La reorganización es siempre una operación delicada, que exige la cesión de terreno, y en este caso tendría que cederse mucho. En cambio, los ejércitos rusos parecen estar divididos en dos masas principales, alrededor de Moscú y Kharkov. En estas circunstancias, debe temerse sin duda una maniobra de encierro. La palabra encierro, que continúa apareciendo en los comunicados, ha causado confusión en algunos espíritus, pues parece difícil concebir el cerco de cientos de miles de hombres, pero ahora parece hacerse la luz, ante la táctica de movimiento de tenazas, empleada con preferencia por los alemanes. Esta tác-

(PASA A LA PAGINA 14)

Se combate con gran furia en todos los sectores del frente. — Violenta batalla en Briansk. — Avance alemán en el sector de Vyazma

Defensa de Moscú

LONDRES, 18 (U. P.)— En las esferas competentes de esta capital se expresa que Gran Bretaña no ha recibido informaciones oficiales sobre la situación rusa, con excepción de los comunicados ruso y germano, los que indican que se está combatiendo en forma tenaz en todos los sectores del frente oriental sin que exista, la evidencia de que se haya producido algún cambio material en la línea de batalla. En estas mismas esferas se reveló que la misión militar británica partió de Moscú a pedido del propio Gobierno soviético, pero no se ha hecho ninguna declaración acerca del lugar donde se encuentra la misión o cual será la capital temporal de la Unión de los Soviets. No se sabe si el general Macfarlane, jefe de la misión británica, permanece en Moscú o ha acompañado al resto del personal de la misma.

LA RECONQUISTA DE OREL

La radio de Moscú, cuyas transmisiones son escuchadas en esta capital, anunció que las tropas soviéticas reconquistaron la ciudad de Orel, situada al sudoeste de Moscú, el martes último, y que el "vigor del ataque alemán en esa región ha sido evidentemente reducido".

El sector de Orel, fué escenario del primer empuje alemán. Después de penetrar profundamente hacia el este y de apoderarse de esa ciudad, las tropas de Hitler desviaron su ataque hacia el norte en dirección a Moscú, encontrando, según se anunció oportunamente en Moscú, con una fuerte resistencia soviética, tratando de impedir que los alemanes cercaran a la capital rusa por el lado sur.

PERDIDAS ALEMANAS

Los alemanes, según dijo la radio de Moscú, perdieron en Orel, 2 mil hombres entre oficiales y soldados, 150 tanques, 100 cañones y 200 vehículos, "durante la lucha que se libró con nuestras tropas las que fueron apoyadas por las fuerzas aéreas rusas".

El avance alemán, debido a esas pérdidas, fué considerablemente aminorado después que las tropas germanas se apoderaron de Orel, pero no obstante eso lograron traer nuevos refuerzos y se dispusieron a reagrupar sus fuerzas. El martes por la noche, los rusos atacaron a Orel por dos direcciones. Los alemanes no consiguieron organizar su resistencia, se vió a numerosos oficiales y soldados que corrían por las calles solamente con ropa interior. Al amanecer la ciudad había sido limpiada de alemanes". Se agrega que las fuerzas aéreas derribaron entre el martes y el jueves, en ese sector 33 aviones germanos y también destrozaron 41 tanques, 67 ómnibus

(PASA A LA PAGINA 14)

MUEBLES CROMADOS

FABRICANTES
PALACIOS IZQUIERDO LTDA
AV. B. O'HIGGINS 319

SEÑORES AGRICULTORES

NICANOR MOLINARE
Los invita esta noche a escuchar
"LA COPUCHA"
EL MEJOR PROGRAMA DE VARIEDADES CON LOS MEJORES ARTISTAS
CARMEN OLMEDO
OLGA NUÑEZ
NICANOR MOLINARE
DIANA REYES
Orquesta característica BERNARDO LACASIA
PATIO ANDALUZ
ABIERTO TODA LA NOCHE — AIRE ACONDICIONADO

TALABARTERIA
"CURICO"

Irarrázaval 031
Santiago

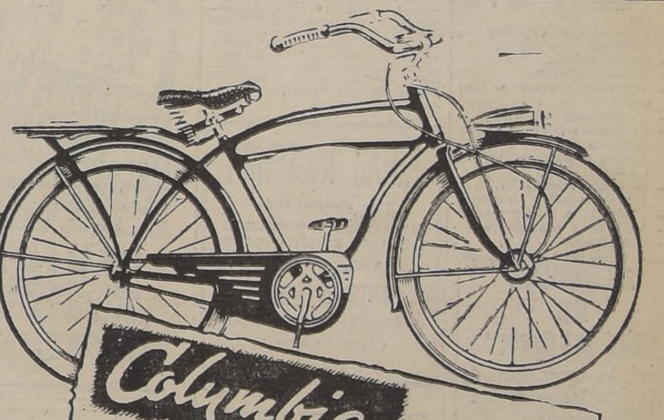
Columbia
MONARCH
LA MEJOR BICICLETA DEL MUNDO
PARA damas jovenes y niños!
Con grandes facilidades de pago!
DIRECTAMENTE A LOS IMPORTADORES
SOC. IMPORTADORA DE BICICLETAS
AUGUSTO SILVA Y CIA LTDA
HUERFANOS 1049 — COMPAÑIA 1036
Al frente del Teatro Splendid — Al lado del Teatro Rex

AVISOS ECONOMICOS CLASIFICADOS

PROPIEDADES en PROVIDENCIA y LOS LEONES

120.000.—ENTRE PEDRO DE VALDIVIA Y ANTONIO Varas, en barrio residencial local esquina asísmico, moderno, con subterráneo y servicios. Ossandón.

120.000.—CAMINO FARELLONES, PROXIMO A micros y góndolas, bungalow nuevo, con 5.000 m2. de arboleda frutal nueva, jardín. Living con chimenea, comedor, 3 dormitorios, baño instalado, dependencias, garage. Bandera 168. 4

150.000.—INMEDIATO A MIGUEL CLARO Y BILbao, casa de 2 pisos, sólida, moderna, bien tenida, totalmente pintada al óleo. Living, comedor, 3 dormitorios, baño instalado, dependencias, pequeño jardín. Transferencia pagada. Ossandón.

175.000.—BARRIO SALVADOR-RANCAGUA. CHAlet moderno, asísmico, calefacción a gas. Living con chimenea, comedor, 2 dormitorios con closets, baño instalado, terraza, dependencias, jardín y patio. Pavimentación pagada. Bandera 168.

180.000.—INMEDIATO A LA CASA NACIONAL DEL Niño, casa un piso, sólida, muy bien tenida. Hall, living, comedor, 3 dormitorios, baño instalado, dependencias, jardín, parrón, árboles frutales. Deuda: 50.000. Ossandón.

205.000.—A 2 CUADRAS DE AV. PROVIDENCIA, espléndido chalet muy bien ubicado, asísmico. Living, comedor, 3 dormitorios, baño instalado, dependencias, bonito jardín estilo inglés, entrada de auto. Ossandón.

220.000.—ENTRE AV. MANUEL MONTT Y ANTONIO Varas, inmediato a tranvías, chalet moderno, asísmico. Living, comedor, escritorio, costurero, 3 dormitorios, baño instalado, dependencias, jardín, patio y garage. Deuda: 52.000. Bandera 168.

240.000.—AL LADO DE AV. PROVIDENCIA, ANtes de Pedro de Valdivia, chalet moderno, asísmico muy bien tenido. 2 halls, living-comedor con chimenea, salón, escritorio, 4 dormitorios, 2 toilettes, dependencias, jardín, patio, garage, subterráneo. Calefacción a gas, 2 estufas. Deuda: 50.000. Bandera 168.

240.000.—ENTRE COSTANERA Y PROVIDENCIA, chalet sólido, bien tenido, aislado. Tiene living, galería, comedor, escritorio, 4 dormitorios, baño instalado, dependencias, terraza, jardín, parrón, frutales, garage. Facilidades de pago. Ossandón.

250.000.—AV. MANUEL MONTT. PROXIMO A tranvías, bungalow moderno, asísmico. Porch, living con chimenea, comedor con chimenea, escritorio, 4 dormitorios, 2 baños instalados, galería, dependencias, jardín, árboles frutales, gallinero, garage. Transferencia pagada. Deuda: 90.000. Ossandón.

260.000.—BARRIO EL GOLF, CHALET MODERNO, asísmico. Calefacción central, living con chimenea, comedor, escritorio, 4 dormitorios, 3 toilettes, dependencias, jardín, patio, garage. Deuda: 110.000. Ossandón.

280.000.—A MEDIA CUADRA DE PROVIDENCIA, antes de Pedro de Valdivia, chalet muy bien tenido, asísmico y aislado. Porch, living con chimenea, comedor, escritorio, costurero, 4 dormitorios, baño instalado, toilette de visitas, dependencias en edificio aparte, jardín, parrón, frutales, gallineros, garage. Calefacción a gas, transferencia pagada. Deuda: 120.000. Bandera 168.

295.000.—LADO PROVIDENCIA, ANTES DE PEDRO de Valdivia, chalet moderno, asísmico, muy bien tenido. Totalmente pintado al óleo. Hall, living, comedor, 4 dormitorios, baño instalado, dependencias, jardín, patio, garage. Deuda: 85.000. Bandera 168.

300.000.—ENTRE AVDAS. SALVADOR Y CONDELL, chalet moderno, muy bien tenido. Calefacción central, 2 halls, living, comedor, escritorio, 4 dormitorios, 2 baños instalados, toilette visitas, dependencias, jardín, patio, garage. Deuda: 70.000. Bandera 168.

300.000.—LADO ESQUINA PEDRO DE VALDIVIA, bonito chalet aislado, asísmico, calefacción central. Amplio living, 3 dormitorios con closets, baño instalado, toilette de visitas, terraza, dependencias, jardín, patio, garage, pavimentación pagada. Bandera 168.

300.000.—AV. PEDRO DE VALDIVIA, EN ESPLENdida ubicación, casa moderna, esquina, con living, comedor, 2 dormitorios, baño instalado, dependencias, jardín, patio, garage. Tiene un local de renta, con pieza y servicios. Ossandón.

310.000.—ENTRE AVDAS. MANUEL MONTT Y ANtonio Varas, bungalow amoblado con muebles de lujo. Calefacción central, parquets, living, comedor, 3 dormitorios, baño instalado, dependencias, jardín, patio, garage. Ossandón.

320.000.—A UNA CUADRA DE LA PLAZA PEDRO de Valdivia, chalet esquina, 926 m2. de jardines, parrón, árboles frutales. Living, hall, comedor, salita, escritorio, 6 dormitorios, baño instalado, dependencias, subterráneo. Deuda: 45.000. Bandera 168.

330.000.—AL LADO DEL ESTADIO FRANCES, CHAlet moderno, aislado, asísmico. Calefacción central parquets. Living, comedor, escritorio, 3 dormitorios, baño instalado, toilette visitas, dependencias, jardín, patio, garage, terraza y closets. Deuda: 70.000. Bandera 168.

350.000.—BARRIO RANCAGUA-SEMINARIO, 2 CAsas modernas, nuevas, asísmicas, muy bien tenidas. Calefacción central. Cada una tiene living, comedor, 3 dormitorios, baño instalado, closets, dependencias, jardín, patio, entrada auto. Deuda: 126.000 Bandera 168.

360.000.—INMEDIATO A AVDAS. LAS LILAS Y los Leones, chalet esquina, nuevo, calefacción central y parquets. Hall, living, comedor, 4 dormitorios con closets, 2 baños instalados, toilette visitas, dependencias, jardín, patio, garage. Deuda: 85.000. Ossandón.

360.000.—A UNA CUADRA DEL PARQUE PROVIdencia, chalet moderno, asísmico, 750 m2. de jardines. Living, comedor, escritorio, 5 dormitorios, 2 baños instalados, toilette de visitas, dependencias, garage. Bandera 168.

370.000.—AV. LYON, ESQUINA, CHALET MUY bien tenido, asísmico. Living, comedor, escritorio, 6 dormitorios, 2 baños instalados, dependencias, toilette de visitas, jardines. Bandera 168.

400.000.—MARIA LUISA SANTANDER, CHALET moderno, asísmico, calefacción central, parquets. Living con chimenea, comedor, escritorio, 4 dormitorios, baño instalado, toilette visitas, dependencias, jardín, patio y garage. Ossandón.

400.000.—INMEDIATO AL PARQUE PROVIDENCIA, chalet moderno y asísmico. Calefacción central y parquets. Living, chimenea, comedor, escritorio, 4 dormitorios, 2 baños instalados, dependencias numerosas, jardín, patio, garage. Transferencia pagada. Deuda: 123.000. Bandera 168.

500.000.—ENTRE LOTA Y PIO X, RESIDENCIA moderna y elegante, calefacción central. Hall, living, comedor, bar, 5 dormitorios, 2 baños instalados, toilette de visitas, terraza, dependencias, garage, subterráneo. 821 m2. de jardines y árboles frutales. Bandera 268.

725.000.—AVENIDA APOQUINDO, CHALET MUY bien tenido, rodeado de 1.800 m2. de jardines, árboles frutales, parrones. Calefacción central. Amplio living, extenso hall, 2 comedores, salón, escritorio, costurero, 5 dormitorios, 2 baños instalados, dependencias numerosas, 2 garages. Bandera 168.

CARLOS OSSANDON - BANDERA 168

ALAMBRE CAÑERIA METAL DESPLEGADO
S. SACK
San PABLO 1179
MORANDE 817

INDICE DE AVISOS ECONOMICOS CLASIFICADOS

1.— Alhajas, monedas y antigüedades.
2.— Automóviles, camiones y vehículos.
3.— Neumáticos, accesorios y garages.
4.— Arriendos buscados.
5.— Arriendos ofrecidos.
— Casas, chalets.
— Departamentos y piezas.
— Locales, oficinas.
6.— Abarrotes, comestibles, frutos del país.
7.— Arboles y plantas.
8.— Armas, caza y pesca.
9.— Artículos de escritorio, librería e imprenta.
10.— Aves y animales.
11.— Belleza y peluquería.
12.— Compras y ventas varias.
13.— Deportes, turismo y veraneo.
14.— Diversos.
15.— Educación.
16.— Fotografía, cine y útiles científicos.
17.— Ocupaciones buscadas.
— Empleados.
— Profesionales.
— Operarios.
— Domésticos.
18.— Ocupaciones ofrecidas.
— Empleados.
— Profesionales.
— Operarios.
— Domésticos.
19.— Residencias, hoteles, restaurantes.
20.— Materiales de construcción.
21.— Metales y minerales.
22.— Motores, maquinarias y artículos eléctricos.
23.— Máquinas de escribir y coser.
24.— Muebles, menajes y artículos sanitarios.
25.— Modas e interés para el hogar.
26.— Mudanzas y transportes.
27.— Negocios e instalaciones. Compra y venta.
28.— Objetos y animales perdidos.
29.— Personas buscadas.
30.— Préstamos, acciones y bonos.
31.— Productos medicinales.
32.— Propiedades compran.
— Casas, chalets.
— Quintas y sitios.
— Parcelas, chacras y fundos.
33.— Propiedades venden.
34.— Propuestas públicas y particulares.
35.— Radios e instrumentos de música.
36.— Remates voluntarios.
37.— Notificaciones y citaciones.
38.— Sastrería e indumentarias.
39.— Talleres y composturas.
40.— Judiciales.

AGENCIAS DE "LA NACION"

Para la recepción de Avisos Económicos

SAN DIEGO 1181
Teléfono 76039
CIGARRERIA "EL RECORD"

"FERIA" MATADERO N.o 42

PORTAL EDWARDS 2748
CIGARRERIA

SAN PABLO 3258
PELUQUERIA

MAPOCHO 2674
PELUQUERIA

PROVIDENCIA 1340
PASTELERIA CHILE

IRARRAZAVAL 2897
frente Teatro HOLLYWOOD

MAULE 1006

RECOLETA 794
PELUQUERIA PARIS

DOMINICA 835
LAVANDERIA

INDEPENDENCIA 319
LAVANDERIA HIGIENICA

HUMBERTO MUÑOZ
SAN PABLO 1515
ALMACEN DE MUSICA

1.–Alhajas, monedas y antigüedades Fantasías

¡¡¡NOVIOS!!! PARA ARGOLLAS. Fábrica Sostin. Nueva York 66. 5 nov.

ORO Y PLATA
Compramos
PAGANDO LOS MAS ALTOS PRECIOS

Pesos fuertes, años 1921 al 27	$ 1.50
1915 al 17	" 2.20
1905	" 4.00
1910	" 4.80
1896	" 8.00
Monedas de $ 5	" 10—
Chauchas delgadas por peso	" 1.50
Gruesas, águilas, por peso	" 4.—
Chafalonía, el gramo desde $ 0.30	" 1.—

"CASA MUZZIO"
AV. B. O'HIGGINS 1017
TELEF. 60629
De provincias pueden remitirnos contra reembolso.

ORO, JOYAS, BRILLANTES, PLATINO, plata, monedas antiguas compramos, superando cualquier oferta. Bandera 72. 2 Nov.

NOVIOS, ARGOLLAS ORO 14 y 18 kilates, macizas, grabadas, desde $ 96 par. San Diego 780. Relojería Sportman. 31 Oct.

BOLETOS JOYAS, BRILLANTES oro, compro, supero cualquier oferta. Nueva York 25, costado Club Unión. 21 Oct.

$ 190.-
PRECIOSOS AMOBLADOS MIMBRE MODERNOS

FABRICA JEFFS
CARMEN 319

BOLETOS AGENCIA, DE joyas, compro pagando altos precios Av. Bernardo O'Higgins 1017. 31 Oct.

¡¡CASA REAL!! ORO, JOYAS, brillantes, fantasías, compraventa, composturas. Transformaciones. Compañía 1025 frente Teatro Real Fono 65853. 3 Nov.

BRILLANTES, ORO, PLATINO, boletos agencia, compro. Huérfanos 1151. 19 Oct.

HOJAS RUISEÑOR
Para afeitarse mejor
ZAPATILLAS, FUEGOS ARTIFICIALES y COHETES CHINOS
Vende por mayor
ANTONIO NASER
Se despacha contra reembolso
CALLE MEIGGS 34
SANTIAGO
31 octubre

S. SACK FIERRO
SAN PABLO 1179 MORANDE 817

2.– Automóviles, camiones y vehículos.

¡¡¡SEÑOR AUTOMOVILISTA!!! Para pinturas, desabolladuras, soldaduras oxígeno. Consulte únicamente a Troncoso. Trabajo garantido. Alonso Ovalle 1675. Teléfono 63798. 3 Nov

EMPAQUETADURAS PARA AUtomóviles, motores explosión fabrico. Riquelme 919 31 Oct.

ENSEÑO MANEJAR Y MECANIca automóviles. Luis Miranda profesor autorizado. Almirante Barroso 762. 31 Oct.

GARAGE SAMUEL SOTO. SAN Ignacio 858. Fono 64912. 25 Oct.

COMPRA - VENTA AUTOMOVILes. Agustinas 1220—1280. 29 Oct.

CONTRA GRIPPE: OBLEAS CHInas Li-Wu-Pat. 5 nov.

BICICLETAS INGLESAS, AMERIcanas, con facilidades pago. Rosas 1142. Oficinas 18-19. 31 oct.

¡BICICLETAS INGLESAS! DESDE $ 116 mensuales. Recoleta 381. 31 Oct

VENDO BICICLETA DE MUJER Sazié 2048, c. B. 20 oct.

VENDO ESPLENDIDOS AUTOBUses trabajando y chasis camión. Santa Elena 1431. 19 Oct

Sastrería NEW ENGLAND

SAN DIEGO 407
ECONOMIZARA DINERO COMPRANDO A LOS MAS BAJOS PRECIOS TERNOS Y ABRIGOS PARA CABALLEROS, JOVENES y NIÑOS
LIQUIDA POR FIN DE TEMPORADA
Atendido por su dueño

TERNOS y Trajes Sastre de medida.
CONFECCIONES PARA CABALLEROS y NIÑOS
ANEXO SECCION CATRES-COLCHONES-SOMMIERES-MARQUESAS, ETC.
GRANDES FACILIDADES DE PAGO.
ENTREGA INMEDIATA
SASTRERIA "EL CREDITO NUEVO"
SAN PABLO 2675.

3.– Neumáticos, accesorios y garages.

BENCINA, ACEITES, REPUESTOS. Vulcanizaciones garantidas: "Casa Goyeneche". Avenida Matta 1135 3 Nov.

SERVICIO BATERIAS ¡¡¡EDIsin!!! Sarmiento Hnos. Delicias 2192. 10 Nov.

VULCANIZACION ELECTRICA Good Year. B. O'Higgins 1905. 10 Nov.

NEUATICOS 600 X 16 — 550 X 18. Liquido. Inglaterra 1671. 19 Oct.

NEUMATICOS NUEVOS, USADOS, baratos, enorme surtido, la medida que busque. Tomamos parte pago usados. Londres 11. 31 oct.

LLANTAS SOLIDAS OCASION. Londres 11. 31 oct.

RELOJERIA LA YANKEE
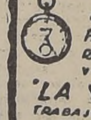
PARA COMPOSTURAS DE RELOJES Y JOYAS
"LA YANKEE
TRABAJO GARANTIDO
JOSE AIQUEC
MEIGGS 20

EXTINGUIDORES DE INCENDIO

DIFERENTES TIPOS y TAMAÑOS
ALERT y Cía S.A.C.
PLAZA BULNES 17
TELEFONO 68090
CASILLA 1932

5.– Arriendos ofrecidos.

"NO PIDA PURGANTE PIDA Purgantil". 31 Oct.

ADMINISTRAMOS PROPIEDAdes Caja Propietarios. Santo Domingo 1249. 15 Mzo. 42

ARRENDAMOS PROPIEDADES Caja Propietarios. Santo Domingo 1249. 15 Mzo 42

FAMILIA HONORABLE ARRIENda piezas. Teléfono. Vergara 432. 22 Oct

$ 700, ARRIENDO CASA ENTREga el 21 del presente, 5 dormitorios, hall comedor, dependencias, verla 2-5. Sto Domingo 2946. 20 Oct.

SE ARRIENDA PIEZA CON PENsión, a la calle Chacabuco 294.

ARRIENDO PIEZA CON PENSION a dos señoritas solas. Av. Salvador 1559.

SE TRASPASA CONTRATO GRAN local comercial con 15 metros de frente en calle San Diego, próximo Av. Matta, muy apropiado para tienda o zapatería. Tratar: San Diego 974. 19 oct.

CASA ESPECIALISTA

MANDE ARREGLAR su CARTERA
COPIAPO 1120
HECHURAS y COMPOSTURAS CARTERAS FINAS DESDE $ 25

ACERO
OCHAVADO-CUADRADO REDONDO PARA MINAS PRECIOS BAJOS
S. SACK
San PABLO 1179 MORANDE 817

PIEZAS PERSONAS SOLAS, AVEnida República 166. 20 oct.

$ 350, ARRIENDO GRAN SALON calle, para profesional, taller o personas honorables. Avenida República 166. Teléfono 94728. 20 oct.

COMERCIANTES, INDUSTRIALES, profesionales, particulares, cobro toda obligación vencida, hago los gastos en Mutuos Hipotecarios, igualmente cobro rentas de arrendamiento. Bandera 552. Oficinas 7 y 8. Abogado. 21 oct.

7.– Arboles y plantas

LILAS INJERTADAS, SOBRE plantas, semillas; traídas de Europa: Flor de la pluma; plantas floridas. Ofrece Criadero Corrial. Alameda esq. Arturo Prat. 23 Oct.

CRIADERO SEMILLAS DEL PAIS fábrica de maceteros. Almácigos hortaliza, jardín, en toda estación del año. Chacarería, macrocarpa, eucaliptus, glóbulos en maceteros. Plantas para herbario. Mercado Central. Rosa Suazo 30 oct.

PLANTAS TOMATES, CAMOTES, ajíes, pimentones, cebollas. Remitimos provincias. Semillería Valenzuela. Mercado Central. 30 oct.

CRIADERO SAN JOSE, BRASIL 375. Vende saldo de 3,000 eucaliptus y gran existencia de maceteros para jardín, hago parques, jardines. Atalicio González. 19 oct.

CLAVELES EN MACETEROS, floridos, especialidad en blanco, seleccionados. Inglaterra 1671. 19 Oct.

EQUIPOS de PINTAR PORTATILES

ALERT y Cía S.A.C.
Plaza BULNES 17
Cas. 1932
Tel. 68090

¡¡GRAN OCASION EN PIELES!!
SOLO POR ESTE MES
Liquidamos a mitad de precio un gran surtido en capitas, boleros, martitas, zorros, zorros plateados
Confecciones últimos modelos
GRANDES FACILIDADES DE PAGO
A. KRISTAL
REPUBLICA 642
FONO 92628

Artículos para el Campo.

MACETEROS. PLANTAR EUCAliptos. Fábrica, Irarrázaval 5690.

10.–Aves y animales

POLLITOS UN DIA CATALANES Leghorn, todos los sábados Av. Tocornal 1285. Teléfono 43984. 30 oct.

ALAMBRES BRAVO
CHACABUCO 3

11.–Belleza y peluquería.

$ 25 PERMANENTES: SIN ELECtricidad, líquidos importados, duración 9 meses. Lazo - Carroza. Puente 562. 21 oct.

$ 15 ¡¡¡PERMANENTES, EN PLEno centro de Santiago, con material importado, aproveche esta baratura, señorita!!! San Antonio 380. Fono 31685. 6 Nov

12.–Compraventa

COMPRAMOS DENTADURAS dientes sueltos usados Bandera 72. 2 Nov.

OPTICA

NOVEDADES EN ANTEOJOS Y LENTES
AHUMADA 268
ROTTER
19 oct.

S. SACK
FIERRO NACIONAL
REDONDO-CUADRADO-PLANO
SECCION ESPECIAL
Sn PABLO 1179
MORANDE 817

ESPEJO 100x170 MARCO DORAdo vendo, gran ocasión. Sotomayor 9. 20 oct.

AMOBLADO COMEDOR CAOBA compro ocasión. Teléfono 41... 20 oct.

MAQUINA TEJER RECTILINEA Jacquaid Schaffhouse a motor N.o 8, ancho mts. 1.20, automática, una Cliss N.o 7 0.80 ct., ... frontura en perfecto estado funcionamiento. Vendo de ocasión. Sotomayor 9. 20 oct.

13.–Deportes, turismo y veraneo.

¡¡¡VIÑA!!! RESIDENCIAL SPLE... Valparaíso N.o 112. Reglas piezas garage 20 autos. Jardines, teléfono. Precios razonables. 8 Nov.

14.–Diversos.

VIRUTILLA ESPECIAL EMBAlajes delicados o vidrios, encontrará cualquier cantidad. Fábrica 1847. Teléfono 50286. 19 Oct.

Mentalistas

PARA ORIENTACIONES EFICAces cursos prácticos, enseñanza útiles, profesor Stefano ... San Diego 1630. 26 ...

¡¡¡QUIROMANCIA Y CARTOmancia!!! Santo Domingo 3... 27 Oct.

GALO. CARTOMANCIA. CONSULta: $ 10; no cobra si no acierta. Libertad 41-A. 30 ...

FRACASOS AMOROSOS, MALOS negocios. Consulten Mentalista Quiromántico. Pinto 1668. 4 Nov.

SEÑORA PERUANA, OFRECE piedra imán para la suerte, negocios, juegos: Martínez de Rozas ...

PROFESORA ANA STELL, QUIromancia científica, vaticinios, augurismos. Barrio Cívico. Bulnes 80. Dpto. 93. Fono 89828. 19 ...

¡¡CONSULTEME. GRAN MENTAlista!!. Quiromántica, cartomántica, soluciono conflictos sentimentales, suerte. Atiendo: martes, jueves y viernes. Vera 31 ... por Recoleta.

15–Educación.

ENSEÑASE PIANO, TEORIA, SOLfeo. Plan Conservatorio. Independencia 318. 14 N...

CONTRA REUMATISMO: OBLEAS Chinas Li-Wu-Pat. 5 ...

ACREDITADO INSTITUTO TECnico, Santo Domingo 1307 ... lografía tacto, rapidísimo, ... completos, comercio, telegrafía, modas, sombreros, peinados, permanentes, manicures, enseñanza garantizada. 21 ...

"CURSOS RAPIDOS", TAQUIGRAfía Pitman modernizada, Dactilografía, $ 10. Contabilidad, Aritmética. Inglés. Estado 141 ... 29 ...

¡¡¡TRIUNFE UD.!!! ESCUELAS CHILENAS POLITECNICAS "DE GASCOGNE". Cooperadora del Estado. Mecánica Dental, Enfermera dentística. (Especial, ... te, lucrativo). Comercio completo: (especialmente señoritas atrasadas). Modas; corte ... no, confección, excelente ... práctico elegantísimo, ... mo). Sombreros artísticos ... dos modernos (diversos) ... nicure. Belleza, etc. — ... garantido. Internado ... 28 años éxitos. — ¡Aproveche! Grandes facilidades. Único ... te: Santo Domingo 670. ...

DOY CLASE DE INGLES, FRANcés a principiante. Preparo exámenes. Precios módicos. ... 334.

FACIL, INFALIBLE SISTEMA te Práctico Americano, ... sombreros, enseñanza rápida ... tida. Diplomas. Acreditado ... tuto Profesional". Catedral ... 31 ...

JUEGOS de CAMA
BORDADOS EN CREAS CRUDAS BLANCAS Y DE COLORES EN TODOS LOS TAMAÑOS Y CALIDADES PRECIOS DE POR MAYOR
FABRICACION A LA VISTA
ARTURO PRAT 12...
TELEF 68395

GUIA PROFESIONAL

ABOGADOS

LAURA MULLER RIVERA
Morandé 291, oficina 21.
tramita rápidamente nulidades matrimonios, posesiones efectivas, asuntos familias. Consulta: 3 — 8. 7eutN 31 Oct.

NULIDADES MATRIMONIOS, TRAmítanse, eficiencia, rapidez, economía, abogado. Morandé 322, oficina 411, 5-7. 3 Nov.

MEDICOS

DOCTOR CACERES
Reumatismo.
Ciática. Lumbago.
Neuritis. Neuralgias,
rebeldes a tratamientos.
Alivio inmediato.
Vicuña Mackenna 459.
15 nov.

GASTON RAMIREZ
Piel — Venéreas
Plaza Baquedano 091
16.30 - 20
24 Oct.

CARLOS MULLER RIVERA
Moneda 1011.
30 Oct.

DR. VEGA MACHER
Pulmón — Tuberculosis.
Riquelme 239.
Teléfono 65090.
15 Nov.

DOCTOR CASTAÑON.
Exclusivamente pulmón.
Consultas: 6 _ 7.
Agustinas 1269, edificio LA NACION, 4.o piso.
Teléfono 82222 - 45457.

ABRAHAM WAISSBLUTH
Especialista corazón-pulmón
Rayos X— Estómago — Sífilis
Avda. Bernardo O'Higgins 2294
3.30 - 6.30
Teléfono N.o 94092
24 Oct.

Dr. GIRON
Niños
2-4 Vicuña Mackenna 518.
Teléfonos 40474-63085.
22 Oct.

Dr. LOIS
San Joaquín 0635, por Vicuña Mackenna
Urinarias: de 1 a 4
Fono 48406
Nov. 9

ZAPFE
Ojos, oídos, nariz, garganta
10-12 — 6-8
Londres 43 — Fono 84830
16 Oct.

RAIMUNDO RATINOFF
Broncopulmonares — Rayos X
Asma — Corazón.
Manuel Rodríguez 764.
Teléfono 84639.
31 Oct.

DOCTORA BEHM
Ahumada 47
7 Nov.

DOCTOR CACERES
Reumatismo.
Ciática. Lumbago.
Neuritis. Neuralgias,
rebeldes a tratamientos.
Alivio inmediato.
Vicuña Mackenna 459.
15 Nov.

Dra. LUISA PACHECO DE AVILES.
Médico-Cirujano.
Señoras y Niños. Tratamientos.
Esterilidad femenina.
Consultas de 2 a 4.
Nataniel 475. — Fono: 86762

DOCTOR DIMINSTEIN
Exclusivamente enfermedades señoras. Partos, Rayos X, Diatermia.
Ahumada 47.
31 Oct.

Dr. GORGEWSKY.
Rayos X
Estómago — Hígado.
Broncopulmonares, Diabetes.
Consultas de 2 — 5.
Almirante Barroso 57
31 Oct.

INSTITUTO MONTERO
Asma Diabetes, Reumatismo, Hemorroides. Rayos X, Electroterapia. (Sistema Saavedra).
Consulta: de 3 a 8.
Alonso Ovalle 1114. Fono 63164.
25 Oct.

PROFESOR STUTZIN
Ex Director Hospital Berlín
Riñón, vejiga, urinarias, perturbaciones psicofísicas, glandulares, impotencia, (Sexología)
Teléfono 61473— San Martín 40
10 Nov.

DENTISTAS

Dr. HECTOR PACHECO P.
Extracciones difíciles, puentes, placas modernas.
De 3 a 7, edificio LA NACION
Agustinas 1269. — Teléfonos: 82222 — 47506.

DR. ARMANDO RODRIGUEZ
Cirujano - Dentista
9-12 — 3-6.1|2.
Andrés Bello 976.
Placas completas, sin paladar.
Succión neumática.
Teléfono 68947.
31 Oct.

MECANICOS DENTALES

DENTADURAS — PLACAS COMPOSTURAS
2 horas. Puede esperarlas
Nueva York 17
10 Nov.

DENTADURAS
Placas, composturas, dos horas.
Precios módicos. Barahona.
San Francisco 120.
Noviembre 15.

VETERINARIOS

CLINICA VETERINARIA AMERICANA.
Hospital; perros y gatos.
Providencia 265. Fono 45224
Consulta permanente.
31 Oct.

MATRONAS

BLANCA PINEDA
Recibe pensionistas.
Consultas gratis.
San Diego 267.
2 Nov.

AMELIA MATUS
Tratamientos especiales
Avenida España 441
Fono 94104
5 Nov.

SEÑORA PHERINI
Atiende enfermas provincias
Cochrane 95
26 Oct.

SRA. VICENTINI
Pensionado, partos.
Matrona turno permanente, precios módicos. — Vicuña Mackenna 615. Teléfono 89032.
11 Nov.

H. IZQUIERDO
Partos, atención esmerada
Horarios antiguos
Santa Lucía 152—Teléfono 62786
24 Oct.

MERCEDES DARRIGRANDI
Estudios extranjero
Ultimos adelantos
Monjitas 335 — Teléfono 31844
21 Oct.

SEÑORA MORAL
Embarazo toda época
Tratamientos casos urgentes
General Mackenna 1038, dep. 1
Fono 85132.
Nov. 17

BLANCA FISHER
Avenida España 60
Teléfono 92788
5 Nov.

OPTICOS

CONSULTORIO OPTICO
Anteojos por recetas oculistas.
Bandera 290.
31 Oct.

LA NACION

Santiago de Chile, domingo 19 de octubre de 1941

HORACIO HEVIA LABBE
Presidente.

Domingo Melfi D.
Director.

Eleodoro E. Guzmán F.
Gerente.

AUTORIDAD Y JERARQUIA

Si nos detenemos a meditar, sin intención preconcebida, en la causa fundamental que ha podido influir para que nuestra situación política de hoy se haya hecho desconcertante, infructuosa e incierta, tendremos que llegar forzosamente a la conclusión de que dicha causa no puede ser otra que una falta de armonía perfecta entre los conceptos de autoridad y libertad, únicos en los cuales una democracia, que se estime a sí misma, puede cifrar la razón de su existencia. Mientras los principios democráticos imponen por un lado la obligación de respetar toda autoridad y toda jerarquía, hay muchas corrientes políticas que, a pesar de correr hacia un mismo fin, tratan de desconocer, cuando la ocasión les es propicia, el respeto debido por los ciudadanos singularizados y por el conjunto de la nación a todo orden jerárquico y a toda autoridad constituída. No es que se desconozca, en principio, la condición que la autoridad tiene de ser respetada para que pueda existir en conformidad con su propia esencia jurídica; es que se trata de desposeerla de algunos de sus atributos civiles para hacerla concordar más ventajosamente con propósitos que miran más al interés de círculo que al bien colectivo. Y esto nace de un errado concepto de la libertad, la que algunos espíritus demasiado sutiles tratan de conformar, en ocasiones, a sus propios y personales apetitos.

En realidad, si la autoridad es despojada del mínimo de sus atributos, pierde su carácter adecuado y tiene que ver transformado el sentido de su propio valor. Se necesita una colaboración ininterrumpida entre estos dos vastísimos y solemnes conceptos que informan todo el sentido y la existencia de la vida republicana, para que, sin prevalecimientos inaceptables, puedan amos seguir sustentando nuestra vida democrática. Es este un principio elemental que no se desconoce en ningún tratado de ciencia administrativa; pero por cuya ignorancia u olvido han solido ocurrir acontecimientos demasiado previsibles para que pudieran ser oportunamente conjurados.

Se ha hablado recientemente, en comentarios sin responsabilidad y de reconocida raíz anónima, que el Primer Mandatario de la nación se había expresado en señalados términos acerca de la probable actitud que adoptaría o había ya adoptado ante las declaraciones de algunos de sus Secretarios de Estado y acerca de sus propósitos de no oponerse a la labor de ciertos partidos extremos. S. E. se ha visto obligado a rechazar públicamente tales aseveraciones, y el Ministro de Relaciones Exteriores ha debido manifestar al país, en su nombre, que "el Presidente de la República mantendrá a toda costa el principio de autoridad".

Aunque estas declaraciones no eran, en cierto modo, necesarias, ya que la opinión pública conoce bien y sobradamente las arraigadas convicciones republicanas y democráticas del Excmo. señor Aguirre Cerda, en las circunstancias actuales cobran un sentido de ejemplar lección y vienen a ser como la voz de la confianza que reconfortará a la nación entera y le dará un mayor motivo de seguridad. Mientras la autoridad sea respetada y no se relajen los principios de jerarquía, podremos seguir confiadamente en nuestras luchas democráticas, sin temer a ninguna clase de extremismos, y ni siquiera a los que son irrespetuosos por inconsciencia. Y, en este sentido, conviene recordar lo que dijera un gran repúblico español: "Autoridad no es fuerza física, sino jerarquía moral; no es voz de mando, sino superioridad intelectual; no es exclusión de clases, de tendencias, de intereses y de ideas, sino alta y firme armonía".

Pérdidas de mercaderías en los puertos

LA NACION ha comentado, en más de una ocasión, el descrédito que se acumula sobre nuestro país a causa de la facilidad con que las mercaderías desaparecen durante el período de tiempo necesario para su desembarco en los puertos chilenos, y sobre todo en Valparaíso. Una fama nada envidiable acompaña nuestro nombre en los largos recorridos navales, y encuentra un comentador divertido y anecdótico en cada viajero. Como, por otros capítulos, nuestro prestigio en lo que concierne a honradez no es espléndido, se sigue que quienes escuchan historias en que las aduanas chilenas tienen algo que ver, se forman una idea negra de la calidad ética de nuestra gente.

Se imponía, pues, una medida que, por lo menos, tratase de establecer responsabilidades y abriese el camino a investigaciones fructuosas. Tal fué lo que hizo el Administrador de Aduanas en una Circular de fecha 4 de septiembre, en la que expone —basado en cifras estadísticas— que la mayor parte de las pérdidas de mercaderías ocurre a bordo de los barcos, y que, en consecuencia, la autoridad aduanera hará responsables de ellas y sancionará a las Compañías navieras cuya carga entregada no corresponda a las declaraciones consignadas en los respectivos documentos.

Según los términos de la Circular mencionada, podría sostenerse que los robos efectuados en los barcos durante el desembarco, o en los puertos, se identifican con una forma del contrabando. En efecto, de 706 denuncias que durante el año pasado entraron al Tribunal aduanero, relacionadas con la práctica del contrabando, 547 correspondían a especies hurtadas a bordo y halladas en poder de jornaleros.

A la tesis y a las conclusiones de la Administración de Aduanas, responden los armadores que la mayor parte de la sustracción de mercaderías ocurre en tierra, debido a que entre el momento en que la carga es desembarcada y el en que la Aduana se hace cargo de ella transcurren por lo menos 24 horas. En este interregno, corresponde el control a la Administración del Puerto.

Las Empresas armadoras aducen, además, otras razones que tienden a demostrar que ellas no pueden asumir la responsabilidad de hechos que, por uno u otro motivo, quedan fuera de su radio de vigilancia.

No creemos que sea del caso sopesar los argumentos expuestos por la Aduana y por los Armadores. Lo verdaderamente importante es que la Autoridad afectada ha decidido actuar a fin de poner término al escándalo que representa el extravío, la sustracción o la volatilización de mercaderías. Es igualmente digno de anotarse que, por primera vez, aparezca expuesto al conocimiento público el hecho extraño que durante 24 o 48 horas la carga desembarcada quede en una especie de "tierra de nadie", en cuya extensión no ejerce autoridad ni la Empresa naviera ni la Aduana. Si se consigue establecer que es efectivamente durante este tiempo que los hurtos se llevan a cabo, se habrá dado un paso decisivo hacia la extirpación del mal.

Y como esto es lo esencial, quizá no sea exagerado afirmar que la Circular del señor Administrador de Aduanas constituye el punto de partida de una acción destinada a terminar con la detestable reputación internacional de falta de honradez que gravita sobre nuestros puertos y, debido a esto, sobre nuestra raza.

SOBRE UN DISCURSO DEL M. DE HACIENDA

En una reunión que celebró ayer el Ministro de Hacienda señor Guillermo del Pedregal con los periodistas, se refirió a las publicaciones hechas por algunos diarios de esta capital, respecto del discurso que pronunció en la manifestación ofrecida por las Sociedades Mineras el miércoles ppdo. en el Hotel Carrera.

A este respecto, el señor del Pedregal manifestó que la trascripción de su discurso adolecía de errores, y que lo que él había dicho en verdad, era lo siguiente:

"Como elemento apolítico, que no tengo a mis espaldas una asamblea política a quien darle cuenta, y como amigo personal de S. E. el Presidente de la República, puedo declarar que en el Gobierno no hay predominio del Partido Comunista, y que jamás tolerará que éste exista".

Después agregó: "El Gobierno no tolerará extremismos, entre los cuales está, por cierto, el Partido Comunista".

DE ANGEL OSSORIO Y GALLARDO

MAS SOBRE LOS VIEJOS LINDOS

No hace todavía mucho tiempo que se publicó en LA NACION un artículo sobre los viejos lindos. No sé de quién fuera, pues sólo estaba suscrito con la letra E. Abundaba en observaciones juiciosas. Yo aplaudo y agradezco especialmente una mención justiciera y afectiva que hacía de D. Antonio Maura, quien fué uno de los viejos más jóvenes y plenos que el mundo ha conocido.

Ser viejo es, efectivamente, cosa difícil, porque los peligros que nos amenazan son muchos y graves. Unas veces nos domina la tonta vanidad de que somos tan capaces, despejados y guapos como a los 25 años. Otras, nos reconocemos viejos, pero pensamos que, por serlo, tenemos el monopolio del gran valer y juzgamos que los jóvenes no significan nada. Algunas, padecemos el estímulo contrario y, entendiendo que estamos absolutamente derrotados e inválidos, nos negamos a producir lo que está todavía a nuestro alcance y que podría ser bueno y útil.

Importa para la vejez darse cuenta de que la vida sería responde a una ley de unidad. Hay que pensar como se pensó, obrar como se obró, amar a quien se amó. La dignidad y la posible felicidad de los 80 años se siembran a los 20.

En el orden del pensamiento, es frecuente la evolución retardataria. Se empieza siendo avanzadísimo en la juventud y se termina siendo espantosamente reaccionario. Otros, para librarse de esa degeneración, profesan en la senectud las innovaciones de última moda, olvidando lo que creyeron siempre y codeándose con el mocerío veintiañero para sobrepasarle. Ambas cosas son infundadas y ridículas. Las ideas no se mudan como los trajes. Los que fueron en su juventud liberales, conservadores, socialistas o anarquistas, deben morir profesando el mismo ideario. Dentro de cada uno hay modificaciones bastantes para suscitar infinitas mudanzas y acoplamientos que requieren gran flexibilidad del ánimo. Así, los liberales de hoy no podemos profesar el liberalismo económico en que creíamos hace 40 años. Pero lo fundamental de nuestra conciencia, la esencia de nuestros convencimientos, debe acompañarnos hasta la muerte.

En el orden de la acción, la posición es algo más difícil. Los viejos solemos empeñarnos en que por nosotros no ha pasado un día y en que nuestra labor puede ser idéntica a la de 30 ó 40 años atrás. La opinión general, por lo contrario, nos desdeña sólo por ser viejos, sin tomar en cuenta serenamente el verdadero valor de nuestra producción. En esto del juicio público ocurre una cosa muy graciosa. Atraviesa tres etapas distintas igualmente caprichosas. Un hombre a los 20 años dice, por ejemplo A. La gente comenta: "¿Ha visto Ud. ese mequetrefe? ¿Pues no se ha atrevido a decir A? ¡Qué frescura! Es un pedante inaguantable". A los 50 años la misma persona vuelve a decir A. La gente glosa: "es magnífico este hombre. ¡Qué capacidad, qué brios! Fíjese Ud. ha dicho A! ¡Es mucho hombre este!" A los 70 años vuelve a decir A, exactamente lo mismo que antes. La gente argumenta con gesto desdeñoso, "el pobre Fulano ya no es ni sombra de lo que fué. ¿Pues no sale ahora diciendo A? ¡Qué decadencia!

Hay que reírse un poco de todo esto. Los viejos debemos vivir muy alerta sobre nuestras actividades y no entregarnos ciegamente ni a nuestro amor propio ni a la crítica ajena. Aquél nos ofuscará siempre, arrastrándonos a creernos más capaces de lo que en verdad somos. Esta nos fustigará unas veces con razón sobrada, otras por pura manía irreflexiva y no pocas por espíritu de escalafón, pues nunca faltan quienes aspiren a nuestros puestos. Para no errar por más ni por menos, por temeridad ni por miedo, debemos imparcialmente poner todos los días el termómetro a nuestra mente, observar la temperatura y juzgar con desapasionamiento lo que podemos y lo que no podemos hacer. Quizá es este el punto más difícil para los viejos.

Lo del amor es mucho más claro. Hay viejos que se obcecan en disimular su vejez a fuerza de drogas, afeites, bisoñés y fajas compresoras. Otros, con mejor acierto, no disimulan la edad pero piensan que las mujeres se prendarán de ellos por su talento, por su valor, por su brillo social o por su fortuna. Tan insensatos son los unos como los otros. Las mujeres aman a los listos y a los tontos, a los sanos y a los enfermos, a los ricos y a los pobres; a quien no aman nunca es a los viejos. Las mujeres, los niños y los gatos tienen hacia la vejez una resistencia instintiva.

Y sin embargo, el viejo necesita amar. Mucho más que el joven, porque éste tiene la vida iluminada por otras aspiraciones, otros propósitos, otras ilusiones. Al viejo no le queda mayor pretensión que la de recibir un calor de afecto y no morir aislado. Pero el amor lícito al viejo es el puro y limpio de la mujer propia, de los hijos y de los nietos. Con ello la conciencia queda tranquila, la conducta equilibrada, el espíritu satisfecho.

Nos encontramos, pues, los viejos, ante unas leyes de consecuencia moral. Ya lo dije antes. Pensar como se pensó, obrar como se obró, amar a quien se amó. Este es todo el secreto de una longevidad digna y respetable.

Muy obligados venimos a contemplar estos deberes, porque según estadísticas recientes y notables publicaciones médicas, los hombres vivimos cada día más tiempo y en mayor plenitud de facultades. Un viejo, antes, sólo pensaba en morirse. Ahora se le ha complicado la tarea, porque tiene que pensar en vivir.

Abundan los ejemplos consoladores en todos los países del mundo. Mas no hay tiempo de exponerlos aquí. Sólo diré que en un reciente libro muy gracioso del Dr. Besancon se recomienda como una de las fuentes de longevidad el abundante trabajo intelectual. Por eso si yo hablo y escribo tan confiadamente como lo hago a mis 68 años, no es porque quiera lucirme: es que me estoy cuidando.

Una última observación en cuanto al calificativo. Algunas veces, cuando termino de pronunciar un discurso, algún espíritu bondadoso me grita "viejo lindo". Confieso que me alegra y enorgullece. En cambio, si alguna vez me llaman "venerable anciano", me pongo frenético.

A. O. y G.

NOTAS DEL DIA

EN MEMORIA DE UN MAESTRO

HACE diez y seis años, en un día como hoy, falleció en esta capital un maestro eminente, don Enrique Nercaseaux y Morán. Varias generaciones recibieron su enseñanza como profesor en la educación secundaria y más tarde en la superior. El ramo de su especialidad, en el cual llegó a conquistarse un indiscutible renombre, fué el del estudio del idioma castellano. Sus profundos conocimientos en estas materias lo colocan entre nuestros escasos humanistas. El señor Nercaseaux y Morán, como profesor de gramática castellana, literatura y latín, defendió con brillo y con verdadera inteligencia la pureza del idioma. En los diarios y revistas, en libros y conferencias, este pedagogo vulgarizaba el conocimiento del español, las peculiaridades de su sintaxis y las corrupciones que el descuido de los escritores le iba introduciendo. Esos trabajos tienen un gran valor, porque su autor no se limitaba a la censura sino que daba a conocer los términos que debían reemplazar los barbarismos. Desde su cátedra de Literatura Española en el Instituto Pedagógico, la que ejerció por espacio de más de treinta años, el profesor Sr. Nercaseaux desplegó una obra tan útil como provechosa en el sentido ya indicado. Allí llegó como uno de los pocos maestros chilenos fundadores de ese alto plantel de educación superior, en 1889. Sus vastos conocimientos humanísticos le abrieron las puertas de la Academia Chilena de la Lengua correspondiente de la Española.

Fuera de sus textos de enseñanza, que se han considerado notables, en la Academia realizó una interesante labor. En discursos escritos en un estilo correcto, animados de buen ingenio, el señor Nercaseaux trató problemas de la historia literaria con singular acierto. Toda esta obra se encuentra dispersa, y se prestaría un servicio a las letras nacionales si un día ella fuera compilada. Su carrera de escritor fué comenzada siendo muy joven en el año de 1872. Se inició en la célebre revista "La Estrella de Chile" y en la "Revista de Artes y Letras". Su producción no es muy copiosa, pero es sabia y erudita.

Al cumplirse diez años de su fallecimiento, es oportuno recordar la ilustre memoria de un sabio profesor.

F.

De la ignorancia al ridículo

Hemos dicho hasta el cansancio que la única manera de obtener un Gobierno de sólida base popular era un pacto entre Radicales y Socialistas, que contemplara la realización inmediata de un programa mínimo de bien público, al cual pudieran adherir los partidos de raigambre democrática que desearan colaborar en él, excluyendo, por lo tanto, la colaboración directa o indirecta de partidos de tendencias nazistas o comunistas.

Con no poca sorpresa nos hemos impuesto del acuerdo firmado entre los partidos de Izquierda para colaborar con el Partido Comunista, en circunstancias que ya el Partido Socialista había declarado en su última convención que lucharía en contra del comunismo hasta que desapareciera del país la causa constante de las huelgas y de los conflictos del trabajo.

Estudiando serenamente los motivos que han inducido a los antiguos aliados del Frente Popular para concertar el referido acuerdo, llegamos a la conclusión de que el Partido Socialista no sólo está mal dirigido, sino que se le está conduciendo al ridículo. No se puede concebir que un partido que se supone tenga hombres capaces de llamarse dirigentes, primeramente proclame en una solemne convención que no permitirá el desarrollo del comunismo en Chile, por los motivos que expresaron sus líderes, y luego lance a todos los ámbitos del país la gran noticia de que se ha concertado un plan de colaboración con el comunismo para defender la estabilidad del Gobierno, que, dicho sea de paso, nadie amenaza, a no ser los propios firmantes del pacto, en que hasta el último ciudadano cuerdo ha visto solamente la manera de encubrir las artimañas de los madrugadores candidatos a la Presidencia.

Nos parece que el Partido Socialista debe reaccionar enérgicamente contra sus directivas, pues si ayer, con una ignorancia inexcusable favoreció el desarrollo del comunismo, en perjuicio de sus propios intereses, no es posible que hoy esté haciendo el ridículo al volver sobre sus pasos, para que la acción del comunismo le arrebate sus adeptos y a muy corto plazo sea liquidado por la tenacidad y la inteligencia de ese gran político que se llama Carlos Contreras Labarca.

LISANDRO SANTELICES E.

Asilos de niños

Los establecimientos que acogen a los huérfanos y abandonados adolecen de deficiencias que es de interés público corregir, si se desea que los asilados reciban el tratamiento adecuado para transformarlos física y mentalmente en individuos de provecho e iniciativa. La actual organización de los asilos de niños de ninguna manera favorece la eliminación del supuesto estigma que significa formar parte de los desheredados.

Los niños, cuyos padres han fallecido o que no se preocupan de sus hijos, hasta el punto de internarlos en establecimientos para huérfanos, soportan la pesada carga que significa estar en una situación social desmedrada. Frente a quienes la suerte favoreció, dándoles el cariño y los cuidados paternales, es natural que se sientan en una condición rebajada. La situación del huérfano y del abandonado es propicia para que se desarrollen complejos de inferioridad que fácilmente pueden conducir al desenvolvimiento de tendencias antisociales.

Pues bien, la actual constitución de los asilos para niños propende a acentuar estos sentimientos depresores. Las satisfacciones de los asilados se desarrollan a horas fijas, siguiendo un ritmo inmutable. La vida transcurre en recintos fríos, inhospitalarios, en los que el pequeño no tiene nada propio. No goza de un rincón íntimo en que pueda guardar sus efectos personales, la revista, los útiles, el soldado o la muñequita, que tantas veces han oído sus pesares. La comida, poco variada, servida en vajillas deterioradas, en comedores fríos, mesas comunes y bancas ordinarias, contribuye a dar esta impresión negativa.

El ambiente del hospicio se hace todavía más antipático a consecuencia de las exigencias económicas. Los fondos de que disponen estos establecimientos son escasísimos, lo cual obliga a hacer trabajar al niño en la producción de objetos de valor comercial. No hay lugar para el regocijo, para el juego. En una edad en que debería procurarse un sentimiento profundo de vida, el pobre niño siente que debe desarrollar determinadas labores, esto es, ganarse el sustento. Con esto no queremos objetar la enseñanza de oficios en los asilos, sino hacer ver que ella debe atenerse a su primitivo carácter, como preparación para la vida. Debe, además, suprimirse el aseo de los corredores, salas y demás recintos, de parte de los niños internados; o, en caso que continuara haciéndose, darle el matiz de un juego, no una obligación.

El estrecho ambiente de nuestros asilos limita la visión de los desvalidos. La iniciativa que renovara la organización del hospicio, quitándole lo frío e inhóspito, haciéndolo más acogedor, de seguro que borraría del semblante de los asilados el tan generalizado gesto de amargura. La vida se abriría, entonces, para el socorrido.

Son pequeñas reflexiones, a propósito de la Semana del Niño.

DE JOAQUIN EDWARDS BELLO

CARTAS DE LECTORES

El periodismo, al que llamaron escuela de modestia, suele nutrirse con las opiniones del gran público, y, por lo mismo, nuestro estilo se conservará llano y aparte de vanidad literaria.

Las cartas de los lectores son el eco de nuestras crónicas destinadas a estimular el pensamiento de la colectividad. Luego el recibo de cartas comprueba el logro del fin propuesto. La cultura del público y su progreso se suele revelar en el tenor de dichas cartas. Nadie hay en el mundo cuya experiencia sea totalmente despreciable en cualquiera forma. Algo puede enseñar todo hombre, aun el más malvado o el más humilde, si acaso rebusca en su conciencia algún rinconcito donde se refugió lo mejor de su espíritu.

De las cartas que recibimos, algunas son interesantes, otras nos enmiendan errores, otras hacen reir por su gracia, y todas, por fin, nos abren horizontes y estimulan a la vez, indicándonos espacios de interés público al que éramos ajenos por una u otra causa.

Entre las últimas cartas, hay una de don Francisco Javier Ovalle Castillo, que titula: "Precursor ignorado de la rehabilitación de Balmaceda"; está fechada en Lo Ovalle, tierra de balmacedistas, y trata del acto, extremadamente audaz para la época en que ocurrió, del presbítero don Francisco Borja Guerrero. Este sacerdote habló, por primera vez en un púlpito católico, de la absoluta liberación del alma de Balmaceda en la otra vida. Esto es, con mayor claridad, no condenó el suicidio, apartándose así de la ideología católica vigente.

Las palabras textuales y un poco extrañas del sacerdote en cuestión son las siguientes:

"¡Dueño de la vida es quien la goza! Desde lleo tempore se halla tácitamente adscripta esta idea a los principios y máximas de los libre-pensadores. Sin embargo, de tanta antigüedad no ha ido más allá de la secta pre-inserta, por cuyo motivo se agitará perpetuamente entre la religión y la naturaleza, y será utilizada solamente por las almas decepcionadas de antemano, o las vencidas en el ajetreo de la vida. El acto del Excelentísimo señor Balmaceda está a cubierto de censuras y sanciones, en esta vida y en la otra, por cuanto procedió en nombre de fueros humanos y patricios. Su sacrificio es el homenaje más completo tributado a la soberanía de la democracia. Consolaos, hermanos míos, porque desde ayer el Presidente, vuestro padre, incursiona en los campos de la inmortalidad, revestido de plena gloria".

Después de pronunciar tan sensacional discurso, en un templo, el vargasvilliante presbítero aceptó, con resignado espíritu, la sanción de la inflexible Curia.

Eran otros tiempos los tiempos de entonces...

AGUAS DE RIECILLOS Y DE TILTIL

Un inveterado catador de aguas me escribe lo siguiente:

"El agua de Santiago no es mala, pero la mayoría de los santiaguinos no sabe beberla. Nadie se preocupa de refrescarla, como lo hacen con la cerveza, el vino, etc. Una destiladera de piedra y una olla de barro bastan para obtener agua riquísima al paladar, y un buen vaso de agua después del chilenísimo plato de porotos es tán agradable como el tinto después de la alcachofa. Igualmente, un sorbo de agua cae mejor que el vino en seguida de haber comido huevos cocidos, duros o a la copa.

Lo que no se encuentra, aunque se les ponga el revólver al pecho a los taberneros, es un vaso de leche, y esto ocurre en barrios enormes como en Independencia, Recoleta, San Pablo y Matadero.

Y lo peor es que en grandes radios de barrios urbanos no se encuentra ningún negocio que expenda leche; en cambio, vino hay en casi todos los negocios de menestras, puestos varios, verdulerías, etc., donde lo venden clandestinamente. Y a propósito de clandestinaje, me decía hace poco un chofer conocido: "Mientras yo trabajo el coche, mi mujer trabaja "clandestino", y se despacha sus veinte chuicos a la semana. Ahora tengo ganas de sacarle patente adicional. Tentado estuve de preguntarle si la patente que pensaba solicitar iba a ser para una ampliación del negocio de la señora o tenía que sacar dos nuevas patentes.

Si en Chile se bebiera más agua, más leche y menos vino, otro gallo nos cantara.

El agua de Riecillos, que surte Los Andes y San Felipe desde hace unos veinte años, es excelente. Recuerdo que en la casa de mi madre, en el primero de estos pueblos, había una llave a la sombra de los árboles que daba una agua deliciosa; yo solamente bebía de ella, de mi llave, y la viejita, ya con más de noventa años, solía decirme: "dame agua de tu llave, niño", o bien, pedía: "tráiganme un vaso de agua de la llave de Juan".

En Tiltil hay una noria en la que se siente correr el agua a varios metros de profundidad, y a la que creo que pocas aguas del mundo se le igualarán.

En San José de Maipo conocí en mi niñez, a pocas cuadras del pueblo, junto al río y a la Piedra de los Enamorados, un manantial de agua insuperable.

Así, son incontables las fuentes naturales de ricas aguas que tenemos; pero en los lugares donde el agua es mala, Talagante, Melipilla por ejemplo, y en general, los pueblos de la costa, la gente prefiere las bebidas alcohólicas antes de darse el trabajo de purificar la más sana y más barata de todas, la que toman los pájaros después del primer canto matinal.

En cuanto a mí, fuera de las comidas, bebo siempre agua fresca y cristalina que me traen en chuicos de una vertiente cercana a Santiago, y a veces, cuando me la traen de la capital, noto inmediatamente que no es tan pura ni sedante como la del manantial o la de mi llave de Los Andes de la que pedía la ancianita mía.

Suyo, affmo., **Juan Pueblo.**

CAMPEONATO DE JUEGO DE CACHO

Don A. Reyes Vergara ha escrito un tratado completo para el buen comportamiento en el juego de cacho, que tantos aficionados cuenta en nuestra tierra. Se trata de una obra completa, curiosa y sugerente, respecto al deporte, vilipendiado por unos y celebrado por otros, que tanta parte tiene en las horas de descanso de oficinistas, deportistas, estudiantes y clubmen. Guardemos para otra ocasión los reparos catonianos que pueda merecernos la costumbre de dicho entretenimiento, y tomemos el librito y la carta adjunta como documento vivo de buen humor y modalidad social.

La obra, de un género novísimo, fué escrita bajo los auspicios del Centro Germán Caballero y para servir de norma a un Campeonato del Juego de Cacho. En sus páginas el lector encontrará todas las reglas y explicaciones precisas para conocer el significado de los términos puramente cachísticos, como ser: "por abajo", "ofrezco", "correr", "adentro", "arriba", "no me gusta", "mantenida", "arriba sin ver", "ventaja", "montar", "knock out", "visto", "apelación" y otras de no menor importancia.

He aquí la carta que acompaña al documento:

"Tengo el agrado de adjuntar a la presente un ejemplar de mi "Reglamento del Juego de Cacho", a fin de que usted se sirva aceptar este modestísimo obsequio.

Bien sabe usted, y no puede escaparse a su criterio, el hecho muy propio de nosotros los chilenos, que cuando algo inventamos, proponemos o descubrimos, jamás nos guía con premeditación la parte comercial, sino que nos satisface entregarnos a la crítica, confiados de que si ésta es favorable, el mejor fruto que podremos obtener será un aplauso. Si por el contrario, la crítica es adversa, no nos desanimamos y continuamos buscando nuevos motivos, a fin de darles novedades a nuestros compatriotas.

Al escribir este modestísimo "Reglamento", pensé en la parte entretenida, como lo era un campeonato de cacho, el que se llevó a efecto en la Sociedad de Empleados de Comercio, de la que fuí muchos años Director Artístico; después se me ocurrió el negocio, y entonces fué cuando lo registré y me atreví a largar una emisión grande para todo el país.

El ejemplar que me tomo la libertad de enviarle pertenece a esta gran emisión, y me agradaría que usted me honrara leyéndolo y me hiciera su honrada e incomparable crítica.

Pidiéndole toda clase de perdón por la molestia que puedo ocasionarle, me suscribo de usted, muy atto. y S. S., **Abelardo Reyes Vergara".**

J. E. B.

El nuevo Ministro de Venezuela

Hace algunos días la prensa anunció la firma de un Tratado de Comercio con Venezuela. País rico y en pleno desarrollo éste, se encuentra — como el nuestro — privado por las contingencias de la guerra de elementos indispensables a su desarrollo, y con su intercambio comercial reducido al mínimun. Como nosotros, igualmente, ha visto crecer algunos rubros de exportación. En cambio, la importación de materias primas y de productos alimenticios de climas templados ha sufrido una merma alarmante. Basta este esquema de la situación para destacar la importancia que un Convenio Comercial puede tener para ambas naciones.

Es, precisamente, en estas circunstancias de excepcional relieve, que el Ministro señor Carlos Aristimondo Coll, recientemente designado para representar a su país ante nuestro Gobierno, llega a Chile a hacerse cargo de su alto puesto. Nada tiene, pues, de extraño que sus primeras declaraciones a la prensa versaran sobre materias económicas, ni que, al sintetizar su programa de trabajo, manifestara la decisión de intensificar las relaciones comerciales entre su patria y la nuestra.

Evidentemente, el momento actual se presta a iniciativas que en circunstancias ordinarias habrían carecido de expectativas alentadoras. Las condiciones creadas por la guerra, y las restricciones impuestas por ella a las operaciones ordinarias del movimiento mercantil, obligan a buscar horizontes nuevos, tanto en lo que concierne a la colocación de los propios productos, como en lo que se refiere a la adquisición o substitución de las materias indispensables al desarrollo y al consumo nacionales. La actividad de un diplomático tiene, por consiguiente, amplio campo donde desenvolverse fructíferamente, y con beneficio para uno y otro país.

Las declaraciones del Excelentísimo señor Aristimondo Coll demuestran que su punto de vista es, al respecto, perfectamente definido, y que tratará de llevarlo a la práctica con clara visión del momento presente y de los beneficios que su utilización inteligente puede reportar tanto a la economía de las naciones interesadas como al conjunto del continente americano. No en vano el Ministro de Venezuela tiene una sólida experiencia política y una cultura extensa y depurada. Desde su sillón de senador por el Estado de Moraga — representación que conserva, no obstante su designación diplomática — ha tenido que enfocar todos los problemas de la hora actual y penetrarse de las necesidades y oportunidades que ella suscita en países que, como los nuestros, están en situación de recomenzar la ruta sobre bases nuevas, si ello es necesario.

El Excelentísimo señor Aristimondo Coll encontrará en Chile un ambiente propicio y una ferviente simpatía por su patria. Su acción contará con las facilidades que otorgan el mutuo conocimiento y la comunidad de aspiraciones. Puede, pues, estar seguro de que los esfuerzos que realice entre nosotros serán fecundos.

S. E. Y EL CANCILLER REGRESARON DE VIÑA

El Excmo. señor Aguirre Cerda, regresó ayer, a las 18 horas, de Viña del Mar, donde permaneció por espacio de algunos días. Hizo el viaje en automóvil en compañía de su esposa y de su secretario particular.

Poco después, más o menos, a las 18.10 horas, llegó también a la capital, procedente de la misma ciudad, el Ministro de Relaciones Exteriores, señor Juan Bautista Rossetti.

El Canciller se dirigió a su despacho, donde estudió algunas materias de interés.

El festival de los periodistas

PARTICIPARAN LOS MEJORES ARTISTAS QUE SE HALLAN EN LA CAPITAL

El jueves 30 de este mes se efectuará en el Teatro Caupolicán la fiesta anual de los periodistas santiaguinos, para lo cual se está organizando una gran velada por el Círculo de Periodistas.

En esta velada actuarán los más destacados artistas que se encuentran en Santiago, ofreciendo un espectáculo de arte pocas veces visto en esta capital.

Actuarán los principales artistas del Teatro Municipal, los coros y cuerpos de baile, toda la Compañía de Revistas del Teatro Balmaceda, numerosos cantantes de prestigio, varios conjuntos radiales, las mejores orquestas y bandas de músicos, todo lo cual significa, desde ya, que la función será de grandes proporciones.

Asistirán, especialmente invitadas, las autoridades, Cuerpo Diplomático, y altos jefes de las Fuerzas Armadas.

UNA FABRICA DE AVIONES TENDRA LA FUERZA AEREA

Ayer tuvimos oportunidad de conversar con el Comandante en Jefe de la Fuerza Aérea, general del Aire don Armando Castro, sobre el plan de inversiones del proyecto de ley que destina 4,000 millones de pesos para la Defensa Nacional, y los posibles adelantos que se introducirían en la Fuerza Aérea.

Sobre el particular nos informó que, posiblemente, se consultaría en dicho plan la instalación de una fábrica de aviones, pues se contaba con el personal técnico especializado para esta clase de construcciones.

AVISOS ECONOMICOS CLASIFICADOS

ACADEMIA CORTE CONFECCION sombreros, manicure, juguetería, flores. Ahumada 358. 1.o nov.

PAJA DE ARROZ PARA RELLENOS de juguetes o embalajes delicados, cualquier cantidad encontrará Calle Fábrica 1847. Fono 50286. 19 Oct

MADAME REYNES, CURSOS Cortes, confección, sombreros, flores, juguetería. Curso por correspondencia. Internado, Estado 141, 1.o piso C., Escuela Anexa en Molina 299. 19 oct.

CURSOS RAPIDOS DACTILOGRAFía en Universidad Católica; atención personal, pueden tomarse inmediatamente. Clases días, horas elección. Matrículas: Av. O'Higgins 340 (bajos), 11-12 y 5-8. Teléfonos 74802 y 30177. 25 oct.

17.–Ocupaciones buscadas.

DAMNIFICADO DEL SUR, DESEA ocuparse como portero, llavero o de mozo. Tiene óptimas referencias. Dirigirse a E. O. Av. general Bustamante 586. 20 Oct

SEÑORITA COMPETENTE TRAbajos de oficina, escritura máquina etc., con buenos informes, sin grandes pretensiones de sueldo ofrécese.—O. L. Z., Gálvez 1411 25 oct.

18.–Ocupaciones ofrecidas.

"NO PIDA PURGANTE PIDA Purgantil". 31 Oct.

CONTRA DOLOR DE MUELAS: Obleas Chinas Li-Wu-Pat. 5 nov.

SE NECESITA SEÑORITA, FAbrica helados. Chacabuco 21 A.

MECANICO AUTOMOVIL, NECEsitase con buenas referencias y certificados de competencia. Dirigirse: Agustinas 1054. 21 Oct

NECESITO CHALEQUERAS. COMpañía 1275. 19 Oct

FABRICA DE CALZADO, NECEsita niñas para sección envase, inútil presentarse si no conocen bien el ramo de calzado. Gálvez 1043. 20 Oct

FAURÉ
CARMEN Nº 315
ARTICULOS Y MUEBLES PARA COCINA
PASADO JOFRE)
19 oct.

NECESITAMOS BUENAS APARAdoras planfilleras y forreras. Gálvez 1043. 20 Oct

NECESITAMOS VESTONEROS, chalequeras y pantaloneras de primera. Estado 144. Picadilly. 21 Oct

ARMADORES MAQUINA BLACK Y máquina Goodyear, necesitamos. Fábrica Calzado Amunátegui 914. 20 Oct

NECESITO NIÑA O JOVEN AYUdante sastre. Diez de Julio 426. 19 Oct

NECESITASE APRENDIZA, AYUdanta en modas. Rosas 1821. Departamento B. 23 oct

–Domésticos.

CONTRA REUMATISMO: OBLEAS Chinas Li-Wu-Pat. 5 nov.

Memorándum de "La Nación"

OCTUBRE

19

DOMINGO

SANTOS DE HOY: Pedro de Alcántara

SANTOS DE MAÑANA: Irene y Juan Cancio.

BOLETIN METEOROLOGICO

INFORMACIONES DE SANTIAGO

TEMPERATURA DEL AIRE (día 18).— Mínima: 10,9° C. a las 6 horas 10 minutos. Máxima: 26,0° C. a las 14 hs.

HUMEDAD RELATIVA DEL AIRE (día 18).— Mínima: 48% a las 12 horas 50 minutos. Máxima: 91% a las 6 horas 40 minutos.

SOL: Sale a las 5 horas 57 minutos. Puesta a las 18 horas 59 minutos.

LUNA: Sale a las 5 horas 23 minutos. Puesta a las 18 horas 7 minutos.

FASE: Luna nueva mañana 20 de octubre.

BOLETIN DEL TIEMPO (Redactado a las 20 horas del sábado 18 de octubre de 1941)

Las condiciones de tiempo favorable se han mantenido en el territorio, habiéndose observado nublados y neblinas en el litoral.

PRONOSTICO (Para el domingo 19 de octubre)

Continuará bueno con nubosidades y neblinas locales en la mayor parte del país.

ARICA a COQUIMBO.—Bueno. Nublados y neblinas matinales. Vientos del Suroeste.

ACONCAGUA a MAULE. — Bueno. Nublados y neblinas matinales. Vientos del Suroeste.

CORDILLERA (Central). — Bueno.

ÑUBLE a CHILOE.— Bueno. Nublados y neblinas locales. Vientos del Suroeste.

GUAFO a EVANGELISTAS. —Nublados y neblinas. Vientos del Oeste.

PUNTA ARENAS: Bueno.

BOLETIN DE INFORMES DEL OBSERVATORIO DEL SALTO

SITUACION GENERAL. — Una depresión atmosférica del Pacífico comienza a invadir la región Austral.

EL TIEMPO EN LAS RUTAS AEREAS.— Ruta a Arica: Bancos de neblinas matinales en Ovalle y lloviznas en Quinteros. Resto, bueno. Avión Lockheed 6 de la línea Aérea Nacional, salió del Puerto Aéreo de Los Cerrillos a las 9 horas para llegar a Arica a las 17 horas. Avión Lan 3. salió de Iquique, a las 9 horas para llegar a Cerrillos a las 17 horas.

RUTA A BUENOS AIRES.— Buenas condiciones atmosféricas para el tráfico aéreo. Avión Cóndor, salió de Cerrillos a las 8.50 horas para llegar a Buenos Aires a las 14 horas. Avión Panagra, salió de Buenos Aires a las 9 horas para llegar a Cerrillos a las 18.30 horas.

INFORMES PARA LA NAVEGACION MARITIMA. — Mar gruesa entre Talcahuano y Boca de Guafo, con fuertes ventarrones del Sur. Resto, bueno. Vapor "Santa Lucía" sale hoy de Valparaíso, destino a Nueva York.

INFORMES PARA LA AGRICULTURA.— Se esperan cambios atmosféricos para la Zona Sur, en los próximos días, mientras en la Zona Central sólo habrá nublados parciales, matinales y neblinas en el litoral, aclarando en el día. Los calores serán más moderados en el interior y refrescará en forma más acentuada en las noches.

TURNO DE BOTICAS

Del 18 al 25 del presente, estarán de turno las siguientes farmacias:

San Pablo, L. González, San Pablo 1796; Andraca, A. de Andraca, Mapocho 4223; Santa Ana, Koremblit y Cía., Catedral-S. Martín; Imperio, M. Arce, Moneda-García Reyes; La Torre, L. Pérez, O'Higgins 3347; Klein, Klein y Cía., Ahumada-Huérfanos; Rojas N.o 1, R. Rojas, Bascuñán 1500; Matadero, Huidobro y Cía., Franklin 704; Victoria, A. Ponce, Victoria-Cockrane; Hispano-Chilena, O. Kappes, 10 de Julio-Carmen; Nataniel, Y. Torres, Nataniel 390; V. Mackennaa, J. González, V. Mackenna 521; Nacional, A. Butos, Portugal 1399; Sierra Bella, D. Barriga, Sierra Bella 2352 Unión, Araya y Cía., Molina 502; Burgos, G. Burgos, G. Avenida 6264; Alemana, B. Sagües, G. Avenida 2730; Andes, P. Villalón, G. Avenida 9065; Padig, P. Vuskovic, Hamburgo 26; Bulnes, L. Espinosa, Borgoño 311; San Jorge, L. Espinosa, Pedro de Valdivia 2883; Contador, B. Contador, Independencia 2668; Monax, Oxman y Cía., Recoleta 1501; Lembach, A. Lagos, Providencia 1996; Arriagada, M. Arriagada, J. M. Infante 242; Chile, M. Berríos, Independencia 1798; Simón, I. v. de Retamal, Independncia 895;; Vivaceta, M. Calderón, Pinto 2081; La Recoleta, F. M. Contreras, Recoleta 237; Baquedano, Reyes y Cía., V. Mackenna 2; Juica, A. Juica, Condell-S. Isabel; Ñuñoa, F, Batallé, Irarrázaval 1284.

REGIMEN ALIMENTICIO PARA LA SEMANA

Para calcular el régimen alimenticio de una familia utilícense los siguientes datos:

Leche: 1/4 lt. por cada adulto, 1/2 lt. por cada niño y 1 lt. por cada mujer embarazada o criando.

Carne o pescado: 1 kg de cordero de Magallanes (en este caso como en los demás hay que tener presente que cada niño consume la mitad o 3/4 partes de un adulto).

Porotos, lentejas o garbanzos: 1 kg. por cada 10 personas.

Pan: 1 kg. por cada 3 personas.

Azúcar: 1/4 kg. por cada 5 personas.

Fideos: (harina, chuchoca o mote) 1/2 kg. por cada 4 personas

Grasa: 1/4 por cada 8 personas.

Verduras: 1 lechuga por cada 2 personas; 1 atado de acelgas por cada 5 personas.

Frutas: las frutas frescas no resultan en este momento baratas, en efecto las naranjas y manzanas están caras, puede por consiguiente reemplazarse por frutas secas en la proporción de ciruelas o huesillos: 1/4 por cada 5 personas.

El Consejo Nacional de Alimentación del Ministerio de Salubridad enviará gratuitamente a quien lo solicite el folleto titulado ¿Qué debe comer mi familia?, en el que se explica las razones por las cuales el régimen antes mencionado resulta el más apropiado.

TELEGRAMAS SOBRANTES

Pichidegua, Carmen R. de Jiménez, Gay 1929; Constitución, Julio Muñoz Fernández, Alameda 151; Los Andes, Anita Matta 337; Inca de Oro, Jons, para Pepe,; Linares, Carlos Monreal, Copec; Calama, Alega; Calama, Rosalía de Godoy, Av. Mapocho 139; Teno, Efraín Canales, Bandera 140; Talcahuano, María de Rivas, Portugal 497; Peumo, Flor Muñoz, E. Unidado 216; Santiago, Cruzat, Cía. 1488; Serena, Manuel Latorre, Castro 72; M. Elena, Manuel Maltes Arriagada; Tomé, Francisco Vicuña, Bandera 191; Los Lagos, Yagar; Chillán, Luis Morales, B. Aires 466; P. Arenas, María Soledad de Donaire, Pobl. Chacabuco; Curepto, Tubung, Control Gral. Crédito; Illapel, Rebeca González; Antofagasta, Arturo Paisa, Rosas 165; P. Arenas, María Soledad de Domeide; Lota, Marta de Marchant, Cochrane 78; P. Arenas, Antonio Romucio M., Av. Francia; Tocopilla, Adela de Garrazano, Catedral 1504; Linares, Leonor F. de Osorio, Av. B. O'Higgins 1111; Achao, Mercedes Morales de Cubillos; Potrerillos, Luz de Batchelor, Av. B. O'Higgins; Curepto, Eliana Labra, Zazié 1269; San Rosendo, Roslina Sanzana, Río Janeiro 341; Ancud, Eduvigis de Barría; Sta. Rosa 139; Angelmó, Carlos Ruiz Tagle; La Mina, Carolina; Ancud, Eduvigis Vera, Inglaterra 90; Concepción, Goaline, para Opazo; V. Alemana, Rollery, Moneda 840; Viña, Ernesto Gálvez Piñones, Hotel France; Aysen, A. De mex; Arica, Rolero; Castro, Armando Andrade, Cochrane 116; Alameda, Carmen Droguett, Serrano 917, Almendral, Luis Alberto Romero, Cóndor 1259; P. Arenas, Guillermo Inpen, Moneda 1329; Cabras, Farnatta; Santiago, Liebert, San Francisco 92; Rancagua, Manuel Lira, Castillo 2660; P. Arenas, Ana Tinto, Cuevas 858; Angol, Praga.

LLAMADOS DE URGENCIA

Asistencia Pública, San Francisco 80, teléfono 69191, Posta N.o 2 de la Asistencia Pública, Maule esquina de Chiloé, teléfono 85408; Posta N.o 3 de la Asistencia, Chacabuco esquina de Compañía, teléfono N.o 83838; Asistencia Pública Ñuñoa, Villagra esquina de Irarrázaval N.o 1017, teléfono N.o 61548; Asistencia Pública de Providencia, Manuel Montt N.o 803, teléfono 29953; Prefectura de Carabineros, Moneda esquina de Morandé, teléfono 60151; Bombas 61171.

BIBLIOTECAS Y MUSEOS

BIBLIOTECA NACIONAL. — Avenida O'Higgins entre Mac-Iver y Miraflores. Funciona, desde 9.30 a 12.30 horas y de 14.30 a 20.30 horas.

SOCIEDAD DE FOMENTO FABRIL. — Biblioteca Industrial — Moneda 159, diariamente de 9.30 a 12 y de 14.30 a 18.30 horas, menos los sábados en la tarde y festivos.

SOCIEDAD NACIONAL DE MINERIA. — Abierta al público de 9 a 12.30 y de 14.30 a 20.30 horas, en Moneda 759.

MUSEO DE HISTORIA NATURAL. — Quinta Normal de Agricultura, abierto todos los días de 9.30 a 12 horas y de 14.30 a 18 horas.

NACIONAL DE BELLAS ARTES. — Palacio de Bellas Artes. Parque Forestal, abierto todos los días de 9.30 a 12 horas y de 14.30 a 17 horas.

HISTORICO NACIONAL. — Moneda 620, abierto todos los días a las 18 horas. Las Secciones de Historia Civil y Militar han sido instaladas en Miraflores 50.

DEFUNCIONES

Eduvigis Valenzuela, 6 años; Gastón Hidalgo C., 25; Juan Olgun C., 57; Manuel Antúnes G., 56; Audolina del C. Silva, 24; Lucía Bustamante A.; Fernando Alvarez M., 21; Carmen Muñoz C., 71; Elvira Bravo G.; Alberto Vergara A.; Marta Quinteros, 6; Inés Corvalán P., 23; Matilde Solís V., 17; Osvaldo Brito, 1; Enriqueta Madrid M., 50; Olga Vega T., 30; Susana A. González, 36; Luis Gómez F., 25; Gladys Valdés K.; Irma Salgado M., 29; Gabriel Silva A., 24; Ana L. Alfaro M., 25; Delfina Cerda P., 70; Juan Ramón Pavez P., 3; Manuel Olivares C., 48; Ana Toledo P.; Dina Munita Munita. y 6 menores de un año.

19.–Residencia'es, hoteles, restaurantes.

¡¡TURISTAS!! GRAN RESIDENcial, ofrece piezas para pasajeros $ 15 y $ 20 diarios. Fono 86468 Rosas 1251 31 Oct

MAGNIFICAS PIEZAS, ESPLENdida pensión. Victoria Subercaseaux 39 20 Oct.

PIEZAS A LA CALLE con pensión, arriendan casa honorable, ambiente distinguido, matrimonio o familias con referencias. Compañía 1711. 31 Oct

SE DA PENSION A DOMICILIO. Tratar: Lastarria 125. 19 oct.

HUERFANOS 1676. BUENAS PIEzas. Comida sana, abundante. 19 Oct

PILADE MASSA
FABRICA y ALMACEN DE REPUESTOS PARA AUTOS y CAMIONES
RECONSTRUCCION DE MOTORES
EMBOLOS de ALUMINIO
EXPOSICION 796

20.–Materiales de construcción

PARA FIERRO SACK. 31 Oct

FIERRO ACANALADO GALVAnizado. Morandé 817 31 Oct

FIERRO REDONDO CONSTRUCción Sack. 31 Oct

FIERRO GALVANIZADO LISO San Pablo 1179. 31 Oct

PINTURA PASTA SACK. 31 Oct

CEMENTO MELON SACK. 31 Oct

ZUNCHOS LISOS. AMPOLLADOS San Pablo 1179. 31 Oct

CONTRA DOLOR DE CABEZA: Obleas Chinas Li-Wu-Pat. 5 nov.

S. SACK BARRACA FIErro. San Pablo 1179 Morandé 817. Precios bajos. 31 Oct.

CIELO DE YESO EN PLANCHAS $ 7 el m2., cornizas. Ferrer. San Luis de Francia 1650. Entre Maule y Ñuble.

CONCEDEMOS CREDITOS
TERNOS
Sobre medida, entrega inmediata.
SASTRERIA LA ELEGANCIA SAN PABLO 2585

PAPELERIA MADARIAGA EX Francesa. Estado 120, liquida por quince días papeles lisos a $ 1.40 rollo floriados e imitación brocato, a $ 2.50. Rollo papeles "arpillera", $ 4.50. Madariaga y Lanери. Estado 120. 26 Oct

50.000 KILOS FIERRO ángulo doble T, T, U, platino y redondo, hasta 8 mt. largo. Realizo Avda. General Bustamante 772. 24 Oct.

SU CASA IDEAL...!!! SE LA CONStruye en 20 días, Manuel Albornoz e Hijos. Av. Manuel Montt 195. Telefonéenos al N.o 47169, y le daremos, sin compromiso para usted, los datos que nos solicite. Además, nos encargamos de toda clase de reparaciones y terminaciones. 26 Oct

NO PIDA PURGANTE PIDA
Purgantil
BASKONIA
SOBRES DE 3 TABLETAS $ 0.40
9 TABLETAS $ 1.
20 oct.

¡¡GRAN BODEGA!! MATERIALES construcción de demoliciones; cinc, puertas, ventanas, galerías, pino, roble, tablas fierro, cañerías, etc. Av. Gral. Bustamante 772. Fono 45184. 31 oct.

¡¡¡OCASION VENDO!!! FIERRO techo, madera, materiales demolición, puertas, ventanas, mampara, galerías nuevas, usadas baratas. San Diego 743. 20 oct.

¡¡¡PUERTAS, VENTANAS, GALErías, vigas pino, álamo, cañerías, fitings, bisagras, chapas, fierro, rejas, etc. San Diego 1671. Fono 51000!!! 19 Oct.

¡¡¡MATERIALES DEMOLICION!!! Fierro doble T, redondo, platino, ángulo, puertas fierro, rejas, pino oregón cañerías, planchas cinc y muchos otros materiales. — San Diego 1260. 19 Oct

$ 100 TAZA. $ 270 W.C. COMpletos, loza blanca. $ 180 lavatorios completos: Manuel Montt 2852. Estación. 2 Nov

22.–Motores, maquinarias y artículos eléctricos.

VENTA TODA CLASE DE MAquinaria agrícola, tractores, trilladores, arados de disco, rastras Av. Blanco Encalada 1865. 29 Oct

TRANSMISIONES, EJES, DEScansos, consolas, machones, poleas de acero "American", correas, uniones y pastas para correas. Ofrece Kupfer Hnos. S. A. C. Libertad 58. 31 Oct

PRENSAS HIDRAULICAS Y A tornillo, para fabricar baldosas, ofrece a precios económicos "Fundición Grajales", calle Grajales 2548. Teléfono 93417. Casilla 1794. 21 Oct.

OCASION VENDESE: DOS MOlinos de bolas: Krupp y Harding, trabajando; con motores A. E. G. de 25 y 15 caballos y 4 galpones: San Joaquín 3602, esquina Antonio Varas. 19 Oct

VENDO MOTORES ELECTRICOS continuos 220 y 240. Tocornal 1565. 20 oct.

SOLDADURA ELECTRODOS PARA fierro fundido y dulce. San Antonio 52. 19 Oct.

BOMBAS VERTICAL. TARRAJAS para cañería de 1" a 2" punzones Duplex, equipos soldar oxígeno, maquinita caladora, carro para torno, fragua portátil, vende: Unión Americana 330. 20 oct.

VENDO MAQUINA REGISTRADOra National. Mapocho 2198. 20 oct.

23.–Máquinas de escribir y coser.

MAQUINAS ELECTRICAS DE REparar medias "Mary", de venta, únicamente en Monjitas 843. Teléfono 60286. Casilla 9185. 2 Nov

MAQUINAS SINGER (TAMBIEN empeñadas). Compro Mac Iver 162. Teléfono 83069 31 Oct

MAQUINAS ESCRIBIR, SUMAR, calcular. Taller Técnico, reparaciones y reconstrucciones. Brule y Moreno, Monjitas 654. Teléfono 84482. 19 Oct.

24.–Muebles, menajes y artículos sanitarios.

COCINAS ECONOMICAS $ 55; LAvaplatos, baños guagua, calentadores a precios rebajados encontrará en el rincón de las cocinas. Chacabuco 21-M. 15 nov

COMPRE MUEBLES EN TODOS estilos. Ahorrará dinero, tratando directamente al fabricante. Seminario 598.

"MUEBLERIA MODERNA". POR balance realizamos toda la existencia con 30 por ciento descuento, comedores, dormitorios confortables, todos modelos. Facilidades sin recargo. San Antonio 61. 31 Oct.

CATRES, COLCHONES, SOMmieres, grandes facilidades de pago. Entrega inmediata Sastrería "El Crédito Nuevo" San Pablo 2675. 31 Oct.

REGIO LIVING, HALL CON COjines. Santa Rosa 745 31 Oct.

COMEDOR LUJOSO ENCHAPADO muy elegante. Santa Rosa 745. 31 Oct

LINDO DORMITORIO TERCIADO con marquesas. Santa Rosa 745. 31 Oct

REGIO DORMITORIO ENCHApado en Palo Rosa, muy fino con marquesa. Santa Rosa 745. 31 Oct.

MUEBLERIA HOLLYWOOD, BANdera 166. Muebles modernos, precios bajos, facilidades sin fiador. 24 Oct

CAMBIO MUEBLES ANTIguos, viejos, por modernos, y doy facilidades. Fono: N.o 51583. 22 Oct.

¡OCASION VENDO AMOBLADOS dormitorio, comedor, hall, muebles sueltos. Delicias 2456. 31 Oct

CONTRA GRIPE: OBLEAS CHInas Li-Wu-Pat. 5 nov.

OCASION VENDO, COMEDOR, dormitorio, confortable. Castro 11. 24 Oct

COMPRO MALETAS VIEJAS Y usadas. San Diego 787. Teléfono 80015. Voy a domicilio. 21 oct.

¡URGENTE, ¡URGENTISIMO! por viaje, vendo dormitorio completo 650; comedor completo 820; salita 500, confortables, mesas, sillas, roperos, paragüeros, Santa Rosa 563. 23 Oct.

FAMILIA EXTRANJERA VENDE urgentísimo dormitorio 350, otro 420; comedor 570; hall confortable salita, marquesa, mesas, sillas, roperos. Serrano 377. 23 Oct.

MUEBLES NORMANDOS, OFREce su fabricante "Ignacio Brant", Riquelme 6. 9 Nov

COLCHONES LANA, COLCHONEría Francesa, refacción domicilio. San Diego 9. Teléfono 86259. 26 Oct

¡URGENTE VENDO MUEBLES sueltos, mesas sillas, roperos, cómodas, escritorio, vitrina, sommieres. Santa Rosa 446. 23 Oct.

19 oct.

COLCHONES LANA, COLchonería Francesa, refacción domicilio. San Diego 9. Teléfono 86259. 26 Oct.

CATRES, COLCHONES, COCHEcunas, sillitas paseo, cocinas gas, cocinas económicas, anafes Primus, vendo. Cuotas mensuales. Huérfanos 920. 4.o piso, oficina 409. 20 oct.

AUSENTANDOME VENDO URgentísimo dormitorio, comedor, hall confortable salita, marquesas, muebles sueltos modernos. Carmen 790. 2 Nov.

FABRICA NACIONAL DE MUEbles, hall, dormitorios, comedores, escritorios, facilidades de pago, calidad, distribución almacenes de venta. San Diego 219. 19 Oct.

¡¡CREACIONES EXCLUSIVAS!! Muebles de alta calidad. Especialidad en terciados y enchapados Fábrica de muebles "Las Delicias". Avda. Bernardo O'Higgins 3035. Visite nuestro establecimiento, el más surtido de Santiago. Precios bajos. Facilidades. Sin recargo. 31 Oct

INVIERTA REAJUSTE SUELDO. comprando muebles directamente al fabricante; calidad, economía. Seminario 598. 2 Nov

COMPRO MENAJE: MAQUINAS coser, y toda clase muebles, pago los mejores precios. San Pablo 2045. Fono 65438. 19 Oct

OCASION DORMITORIO MODERno, ropero desarmable, marquesa 1.300, comedor 1.000. San Diego 209. altos. 20 Oct

25.–Modas e interés para el hogar.

"NO PIDA PURGANTE PIDA Purgantil". 31 Oct

CONTRA REUMATISMO: OBLEAS Chinas Li-Wu-Pat. 5 nov.

EL SOMBRERO ELEGANTE, LINdos modelos sombreros primavera verano novedades, estilos pajas finísimas. Precios sin competencia. Hechuras, transformaciones perfecta. Rosas 920. 22 Oct

"CASA OTTO". RECIBIO SOMbreros, pajas, modelos elegantes distinguidos, gran surtido. Precios convenientes, hechuras transformaciones desde $ 20. San Antonio 249. 23 Oct.

FANTASIAS: ROSAS 1430. 10 Nov.

CINTURONES: ROSA 1430. 10 Nov.

CORDONES: ROSAS 1430. 10 Nov.

VELOS: ROSAS 1430. 10 Nov.

MEDIAS: ROSAS 1430. 10 Nov.

HILOS: ROSAS 1430. 10 Nov.

BOTONES: ROSAS 1430. 10 Nov.

CHOCOLATES, CALUGAS, CARAmelos; excelente calidad. Ventas detalle, comerciantes grandes descuentos. Precios sin competencia Fábrica "La Suiza". Molina 516. Teléfono 93793. 28 Oct

SANTO DOMINGO 987. SOMBREros con facilidades de pago. Hechuras finas desde $ 20. 21 Oct.

VENDO MAQUINAS FORRAR BOtones; materiales, matrices. Merced 750. 15 nov.

¡¡¡CASA BATALLA!!! LIQUIDA, precios en plantilla para niños. Sandalias café. Surtido en zapatillas suela goma. Providencia 1309. 19 oct.

26.–Mudanzas y transportes.

MUDANZAS, DENTRO, FUERA Santiago. Molina 558. 19 oct.

27.–Negocios e instalaciones, compra y venta.

SE VENDE NEGOCIO DE MOdas, por no poderlo atender, pleno centro. Tratar: Avenida Costanera 2425. 19 Oct.

BAÑOS DE CAJON A VAPOR
$ 5.– BAÑO
ABONO $ 4.–
MONJITAS 758
20 oct.

EJECUTO TODA CLASE DE INStalaciones comerciales. Precios módicos. Gálvez 128. Teléfono 74874. 19 oct.

TOSTADURIA DE CAFE Y ABArrotes, regalo en $ 60,000. Datos! Fono 68308. También traspaso local solo. San Diego 364. 19 Oct.

AJEDREZ

CONCURSO DE "LA NACION". — PROBLEMA N.o 11

BLANCAS
5 Piezas
R 4AR
D 5D
C 8TR
A 4R
P 3CR

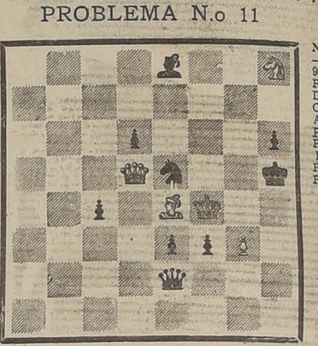

NEGRAS
9 Piezas
R 4TR
D 7R
C 4R
A 1R
P 5AD
P 3D
P 6R
P 6AR
P 3TR

Las Blancas juegan y dan mate en dos jugadas

PROBLEMA N.o 5

Solución exacta dentro del plazo: "Seminario 776"

PROBLEMA N.o 8

Soluciones exactas: Alfaro Bettancourt Luis, "Alfil", "Azucena, Barrenechea Jacinto, "Bishop, "Capablanca", Contreras H. Efraín, "Costagliola", "Cuba", Chávez Uldaricio, "Echec", "Electrón", "Emanuel Lasker", Fuentealba Abel, Hinojosa Benedicto, Jiménez Arturo, "Lautaro", Martínez Abelardo, "México" Mira Horacio, "Mireya", Necochea N. León, "Paul Morphy", Rannou Isidro, Rencoret Ernesto, "Seminario 776", Simkin Adolfo, "Smolensk", Suárez Guillermo, Ulloa Ladislao, Yévenes O. Carlos.

PROBLEMA N.o 9, POR A. W. DANIEL

(Tomado del Casopis Ceskych Sachistu)

JUGADA CLAVE: C.4AR

1) 1 C.4AR—A x T; 2 D x PC jaque—P.6AD; 3 D x P mate.

2) 1 C.4AR—A.2CR; 2 D.7TD —R x P; 3 C x P mate.

3) 1 C.4AR—A.2R; 2 T.6R jaque—R.5D; 3 D.6D mate.

4) 1 C.4AR—C.6AR; 2 T.7D jaque desc.—R.3A; 3 C.4R mate.

EL GAMBITO DE LA DAMA REHUSADO

(Continuación)
Defensa Eslava

1 P.4D—P.4D; 2 P.4AD—P.3AD; 3 C.3AR (a) (b) — C.3AR; 4 C.3AD (c)—PD x PAD (d); 5 P.4TD (e)—A.4AR (f); 6 P.3R (g)—P.3R (h); 7 A.4AD x P—A.5CD (i); 8 Enroque—Enroque; 9 D.2R—A.5CR (j); 10 T.1D (k) —CD.2D; 11 P. 3TR—A.4TR; 12 P.4AR—D.2R; 13 P.5R (l)—C.4D; 14 C.4R—P.3TR! (m); 15 C.3CR—A.3CR; 16 C.1R (n) — P.3AR; 17 PR x PAR—D.3AR x P; 18 C.3D—A.3D; posiciones iguales (Flohr - Reshevsky. Semmering, 1937).

(a) Probablemente lo mejor. Las dos principales alternativas 3 C.3AD y 3 PAD x PD han sido bastante considaradas porque Alekhine jugó ambas con éxito:

3 C.3AD—PD x PAD (A); 4 P.4R (B)—P.4CD (C); 5 P.4TD; —P.5CD; 6 C.2TD — P.3R; 7 A.4AD x P — C.3AR; 8 P.5R — C.4D; 9 C.2R — A.2R; lo que parece completamente satisfactorio.

(A) 3—C.3AR; 4 P.3R—A.4AR; 5 PAD x PD—PAD x PD; 6 D.3CD —A.1AD!; 7 C.3AR seguido de C.5R con un fuerte ataque.

(B) 4 P.4TD—P.4R!; 5 PD x PR—D.8D x D jaque; 6 R.1D x D—C.3TD; 7 P.3R—A.3R; 8 C.3AR —Enroque TD jaque con una posición ganadora.

(D) 4—P.4R; 5 A.4AD x P—PR x PD; 6 C.3AR!!—PD x C; 7 A.7AR x P jaque—R.2R; 8 D.3CD—C.3AR; 9 A.3R—D.4TD; 10 Enroque TD—CD.2D; 11 P.5R —C.4D; 12 A.5D x C, con un ataque aplastador.

(b) 3 PAD x PD (E)—PAD x PD; 4 C.3AD—C.3AD; 5 C.3AR —C.3AR; 6 A.4AR—P.3R (F); 7 P.3R—A.3D; 8 A.6D x A (G)—D.3D x A; 9 A.2R—Enroque; 10 Enroque—P.3TD; 11 D.3CD — P.4CD; 12 TR.1AD—A.2D; (igualdad). (Keres-Spielmann, Zandweort, 1936).

(E) Variante de los cambios.

(F) 6—A.4AR; 7 P.3R—P.3TD (FF); 8 T.1AD (FFF)—T.1AD; 9 A.2R—P.3R; 10 Enroque—A.2R; 11 C.5R, etc.; igualdad.

(FF) 7—D.3CD; 8 D.3CD! — D.6CD x D; 9 PTD x D—P.3TD; 10 C5R—T.1AD; 11 C.6AD x C—T.3AD x C; 12 P.4CD!—P.4CD; 13 T.6TD x P y ganan.

(FFF) 8 C.5R—T.1AD; 9 P.4CR —A.2D; 10 A.2CR—P.3R; 11 Enroque—P.3TR; 12 A.3CR—P.4TR. 13 C.7D x A netamente malo para las Negras. (Alekhine-Euwe, AVRO, 1938).

(G) 8 C.5R—A.4R x C; 9 PD x A—C.2D; 10 A.5CD—Enroque; 11 A.6AD x C—PCD x A; 12 Enroque—A.3TD; igualdad.

c) 4 P.3R muy raramente jugado, fué nueva y súbitamente puesto en vigor hace tres años a causa de la variante que se creía vigorosa de Landau. Pero cuando esta variante pasó a la historia, 4 P.3R cayó repentinamente. Permitía 4—A.4AR para lo cual las Blancas tenían las alternativas siguientes:

4 P.3R—A.4AR; 5 PAD x PD —PAD x PD; 6 D.3CD(H)—D.2AD! (I); 7 C.3TD—C.3AD; 8 A.2D—P.3R; 9 T.1AD—C.5R. 10 A.5CD —C.7D x A; 11 C.2D x C—T.1AD; 12 Enroque—P.3TD; 13 A.6AD x C jaque—PCD x A; mejor. (Reshevsky-Capablanca, Semmering, 1937).

(H) 6 C.3AD—P.3R; 7 C.5R—CR.2D (HH); 8 D.3CD—D.1AD; 9 A.2D—C.3AD; 10 T.1AD—C2D.4R x C; 11 PD x C—A.2R; 12 A.2R—Enroque; 13 C.5CD—D.2D; 14 Enroque TR—TR.1AD; igualdad. (Alekhine-Euwe, partida 11 del match 1935).

(HH) No 7—CD.2D?; 8 P.4CR!—A.3CR; 9 P.4TR! y ganan.

(I) 6 —D.1AD; 7 A.2D—P.3R; 8 C.3TD! (Landau) — C.3AD; 9 T.1AD—C.2D, pero no 9 —0.5R; 10 C.5R—C.7D x A; 11 R.2D x C—A.5CD jaque; 12 R.1D—A.2R; 13 A.6TD! y ganan.

(Continuará)

ERRATAS

Domingo 12 de Octubzre.—El Gambito de la Dama Rehusado.—Resumen.—Segunda columna. — Dice "... permitir 4—P.4AD o sus expectativas, etc." Debe decir: "... permitir 4—P.4AD, donde sus expectativas, etc.".

Correspondencia.—Despues del comunicado del señor "Electrón", y antes de "El desarrollo enviado por "Zamorano", etc."; debe decir: —Respuesta.—

Al final de ese párrafo y antes del comunicado del señor "Alfil" se omitió: "El desarrollo enviado por "Aysen" es exactamente igual".

CORRESPONDENCIA

Del señor Bernardo Gordon (5—X—41):

"Deseo referirme a su publicación del 28 de Septiembre ppdo. En ella aparezco como solucionista del Problema N.o 4 y no del Problema N.o 5. Le ruego revisar mi correspondencia, pues envié juntas ambas soluciones.

"En cuanto al asunto del supuesto seudónimo, le agradecería que prescindiera de éste en beneficio de mi nombre".

Respuesta. — La omisión está subsanada. Realmente la culpa es mía; pero usted ha contribuído a ella. Usted misma dice que las envió juntas y ahí está lo que a veces me desorienta, pues al archivarse las coloco por el primer número En varias ocasiones he solicitado de los concursantes que envíen cada solución en hoja aparte.

Respecto a su seudónimo "Seminario 776", queda desde ahora suprimido y se publicará su nombre completo.

A los concursantes.—Se les ruega tomar nota de lo anterior para los efectos del cómputo que lleven.

FINES DE PARTIDA

(Continuación)
Primera Sección)

5.—Como la oposición de los Reyes y la distancia respectiva de las casillas ocupadas por las piezas y consideradas de dos en dos, juegan un rol muy importante en los finales de partida, sobre todo en aquellas en las cuales no quedan sino Peones, expondremos ante todo la teoría de la oposición de los Reyes y la de las distancias que está unida a la anterior.

6.—Comenzaremos por lo que hay de más simple en los finales de partida, es decir, por R y P contra R, y desde luego daremos el espécimen de nuestro método. Comenzaremos por formular una regla general que contenga bastantes principios de solución para resolver todas las posiciones posibles en la especie, principios al abrigo de todo ataque. Haremos seguir un cierto número de diagramas que contengan las posiciones más instructivas y más propias para producir la duda sobre el resultado de la lucha. (Para ahorrar espacio no publicaremos diagramas sino que daremos la explicación más clara posible. N. de la R.). Será fácil convencerse, así lo esperamos, de que la mayor de las notas que acompañan a los ejemplos en diagramas en los libros se han hecho perfectamente inútiles gracias a la regla es decir a la idea preconcebida y formulada de antemano. (Continuará)

Segunda Sección

Juicio previo sobre el Estudio 51

Parten las Blancas.— Ganan.— Si las Negras contestan a 1 P.6R capturando este Peón, pierden por 2 P.6AD; si responden —P.3T, abren una pasada; si juegan 1 —R.3R, el R blanco captura el PC negro y dejando sus dos Peones a distancia de Caballo, entra victoriosamente en el cuadrado del PT de las Negras y gana.

Estudio 52

Posición de las piezas.—Blancas (3 piezas): R.7D, P.3TD y P.3CD. Negras (3 piezas): R 3TD, P 3TR y P 2CD.

RELOJES Y JOYAS
Joyería MEYER
ARTICULOS PARA REGALOS
HUERFANOS 935
(FRENTE AL TEATRO CENTRAL)

La Mujer

TRES ORIGINALES MODELOS PARA EL VERANO

1.—Hermoso modelo compuesto de una blusa suelta en jersey celanés blanco con cuello en forma de V, que puede cerrarse con botón y falda amplia de algodón gris estampado con arabescos blancos. Lleva un cinturón ancho plegado de jersey color "chartreuse". 2.—Traje de tarde en organza de seda negra, con calados hechos a mano en el celanés y borde de las mangas. Medias de seda negra. Modelo de Henri Bendel. 3.—Una nueva silueta americana constituye este original modelo sin mangas. La blusa es de celanés blanco y lleva recogidos sobre los hombros. La falda es de falla blanca. El cinturón es de gamusa en verde y blanco.

LA BELLEZA DE LAS MANOS

Cuando las manos presentan un aspecto rojizo y curtido, es preciso usar una crema especial en seguida de lavarlas.

Da excelentes resultados usar al acostarse una crema grasosa y cubrir las manos con unos guantes en desuso, para evitar que aquélla se desvanezca.

Uno de los secretos para blanquear las manos reside en el masaje que activa la circulación sanguínea. Al masajearlas es preciso recargar el masaje en las articulaciones. Esto evita, además, que las venas se marquen y sobresalgan, se consigue afinar los dedos y los movimientos se volverán armoniosos.

No olvidemos que unas manos hermosas son el mayor encanto de una mujer.

EL NIÑO PIENSA

Toñito y su abuelo eran grandes camaradas. Vivían el uno para el otro. Por las noches el abuelo solía decir a Toñito, mostrándole en el cielo la estrella radiante de Venus.

— Cuando yo me vaya de la tierra, en lugar de seguir directamente al cielo, me detendré en esa estrella brillante. Allí te esperaré, Toñito, para que, cuando tú pases, sigamos viaje juntos.

La tarde que el abuelo murió, así, de repente, bajo un árbol del huerto, la madre no supo cómo explicarle el misterio al niño, cómo anunciarle que el abuelo no dormía, sino que, estaba muerto.

Pero el niño cogió en silencio la mano de su madre, y mostrándole una estrella, le dijo con voz serena:

— Ahora el abuelo está allá, en nuestra estrella, esperando que yo pase un día

CONSULTORIO ASTRO-GRAFOLOGICO

Atendido por el profesor Ab-Al-Kady.

Para consultar debe enviarse unos renglones escritos con tinta sobre papel sin líneas, con la firma habitual, agregando fecha de nacimiento y pseudónimo, si se quiere, a Profesor Ab-Al-Kady, Página de la Mujer, diario LA NACION, Santiago.

CONSULTA N.o 36. — **Yankee.** — Santiago.

Nacido bajo Aries, regido por Marte.

ASTROLOGIA: Sabe atraer por su simpatía y sinceridad, comunicando su espíritu entusiasta y temerario. Es algo colérico.

Le conviene la industria.

Enfermedades: cuidar hemisferios cerebrales y ojos.

Piedra favorable: Diamante.

Color favorable: Rojo.

Metal favorable: Hierro.

Día favorable: Martes.

GRAFOLOGIA: Ambicioso, tiene momentos de negro pesimismo. Afortunadamente se sobrepone. Mucho carácter; clara inteligencia. Sentimientos arrebatados. Falta de generosidad.

CONSULTA N.o 37. — **Acnaloy.** — Santiago.

ASTROLOGIA: Nacida bajo Aries, regida por Marte.

Muy entusiasta. Siempre toma la cabecera en los acontecimientos, y esto puede llegar a serle peligroso, debido a sus casi temerarios impulsos. Es preciso calmar sus arrebatos.

Enfermedades: cerebro, ojos.

Piedra favorable: Diamante.

Color favorable: Rojo.

Metal favorable: Hierro.

Día favorable: Martes.

GRAFOLOGIA: Gran sinceridad en su conducta y sentimientos, pero debe desconfiar de las amistades. Cualidades de maestra. Comprensión clara y precisa. Pero si bien es entusiasta, hay instantes en que se desmoraliza demasiado fácilmente, lo que debe evitar. Persiga su ideal, pues, triunfará.

CONSULTA N.o 38. — **Blanquita.** — Talcahuano.

ASTROLOGIA: Nacida bajo Aries, regido por Marte.

De cambios bruscos en su carácter, llega a desconcertar; no obstante, es más sencilla de lo que se cree y su único defecto es ser demasiado temeraria, cediendo a sus ímpetus.

Enfermedades: cerebro y ojos.

Piedra favorable: Diamante.

Color favorable: Rojo.

Metal favorable: Hierro.

Día favorable: Martes.

GRAFOLOGIA: Demasiado apasionada e impetuosa, con su buen poco de dominadora. ¡Cuidado! Me atrevería a decir que actualmente cruza un período difícil en lo que se refiere a sentimientos. Reflexione; contrólese. En cuanto a su ambición, no es excesiva y tiene la cualidad de ser franca.

Fábrica de Carteras
"KLEIN"
Gran surtido en modelos exclusivos
Siempre novedades en carteras finas para señoras
Material importado y nacional a precios de fábrica
Se otorgan créditos
COMPAÑIA 1384

Consejos útiles

Cuando una cacerola se quema, llénesela de agua y échesele un puñado de sal gruesa, dejándola hasta el día siguiente. Al lavarla, lo quemado saldrá fácilmente. Si se le frota con soda volverá a quemarse.

La vitamina D forma los huesos y su escasez o carencia provoca el raquitismo. Se encuentra en los rayos del sol y en el aceite de hígado de bacalao.

Las almendras se pelan más fácilmente si se las remoja media hora en agua tibia. Lo mismo los piñones y las nueces.

La vida sedentaria es uno de los peores enemigos de la juventud y de la belleza.

Las medias de seda conservarán su buen aspecto y durarán más si se tiene la constancia de enjuagarlas en agua con vinagre.

Fresca, cómoda, y liviana.
Faja ideal para estos días de calor. Fresca ligera y tan cómoda que no se siente en el cuerpo . . . controla y crea la silueta elegante y esbelta. Es de LASTEX americano lavable.
Nuestros clientes de provincia pueden hacernos sus pedidos por correo.
Nirvana
AHUMADA 323 - PUENTE 625
FABRICA SAN PABLO 1280.

CRONICA LITERARIA

Por RICARDO A. LATCHAM

ON PANTA.— Por MARIANO LATORRE Ediciones Ercilla 1941

Ya los libros chilenos alcanzan segundas ediciones y no pocos son los que se agotan. Esto indica una reacción inteligente del público y una mayor comprensión de los lectores nacionales. Aun no existen entre nosotros los artistas que viven exclusivamente de su producción, pero vamos alcanzando un nivel de cultura literaria mayor que el que soñaron los escritores que regalaban sus obras. Y a este respecto es ejemplar una anécdota de Vicuña Mackenna. Un lector amigo le solicitó un libro y al hacerlo le dijo:—Ojalá que me lo mande, pero empastadito..

Mariano Latorre es uno de los novelistas chilenos más evolucionados. En su segunda edición mejorada de "On Panta" alcanzamos a percibir su nueva manera, aligerada considerablemente de antigua predilecciones descriptivas

Los primeros tiempos de Latorre ostentaban un sello romántico de buena calidad. Era la época de los "Cuentos del Maule", notable iniciación literaria que hizo pensar a los críticos en influencias de Dickens o de Pereda.

Latorre era un enamorado del paisaje, cuyo deleite sentía con la fruición morosa de una sensibilidad apta para captar sus más íntimos detalles. Pero entonces la prosa del cuentista no tenía el noble sabor castellano que ahora ostenta, el admirable equilibrio de los periodos, coloreados y novedosos, con vocablos de una prosapia castiza.

Mucho camino ha recorrido el autor de "Zurzulita" desde los días en que una incomprensión manifiesta recibió algunas de sus creaciones. El público, aleccionado por cierta crítica, exigía una psicología complicada en un medio en que dominaban las pasiones elementales de seres primitivos.

El escritor estaba encariñado con su manera y en ella veía el mejor modo de enfocar a Chile y a su densa naturaleza virgen. Apenas el hombre era un motivo para desarrollar extensas pinturas y minuciosas reproducciones de costumbres criollas.

Pero Latorre, dentro de la novela y del cuento chilenos, sigue siendo uno de los más curiosos ejemplares de vigor renovado. En este libro que se reedita hallamos muchas de sus mejores características.

Desde luego, la atmósfera del relato principal "On Panta", no es la de un realismo simple, apegado a la tierra. Tiene una nueva dimensión que no es corriente hallar ni en los más complicados estilistas jóvenes. Tiene ese plano novelesco que se sale de la realidad para entrar en el misterio. Hay cierto antropomorfismo en los personajes y en los animales, que parecen símbolos de la tierra chilena y de sus peculiaridades. Es lo que hizo Lawrence en algunos de sus mejores instantes.

Para Latorre sigue existiendo el paisaje, pero aliviado de innumerables detalles que en "Zurzulita" formaban un bosque enorme, con una maleza casi impenetrable. Pero, con todo ese considerable bagaje, esa novela es una de las más macizas que ostenta la literatura chilena. En "Zurzulita" hallamos muchas de las escenas mejores del campo chileno, con sus tipos más dramáticos, con sus más atrevidas sugestiones poéticas. Pero desde ese libro hasta relatos como los de "On Panta" y de "Hombres y Zorros" el artista ha captado, a través de una sensibilidad vigilante de los nuevos modelos novelescos, un modo superado de expresar su personalidad.

Mariano Latorre

Lo simbólico cobra ahora un sentido insospechado antes. La técnica ha madurado. El idioma también ha recibido una renovación fundamental, que revela muchos deliciosos hallazgos expresivos.

Habría algo más que decir de esta segunda edición de "On Panta". El escritor parece haberse descubierto. Sugiere más, sabe condensar, posee una coordinación representativa más lógica. El estilo se ha alejado de todas las tentaciones que ahogaban su curso emocional. Golpea mejor en la sensibilidad del lector, deja adivinar más cosas, se detiene con logros felices en síntesis de gran madurez idiomática.

Los campesinos de Latorre no tienen complicaciones grandes, ni están visto desde un ángulo de teorización política. Pero no por eso dejan de mostrar aspectos descarnados de la realidad social. Muchos de los bandidos pintados por Latorre son bandidos que entrañan una filosofía curiosa del delito. Roban a los ricos y miran con simpatía a los pobres.

Estos inolvidables salteadores de Chillehue, que aquí se presentan en uno de los más acertados relatos de Latorre, tienen no se qué fuerza primitiva que los exhibe, a través de una advocación religiosa, como ejemplos notables de la superstición de los campos. Y en ese ambiente de primordial grandeza, de ahogada superstición, de barbarie confusa, vemos muchas de las caras desconocidas del terruño, que en otros escritores se miran sólo en sus más idílicas expresiones.

Muy bien anima esta emoción primitiva Latorre cuando dice: "Evoqué, en mis largas caminatas por los caminos de Chile, estas velas, chorreadas de su propia esperma, cuyas lenguecillas temblonas palidecen en la claridad de los días bajo un minúsculo cobertizo, o llamean, en el crespón de las noches, junto a un recodo del camino. Ahí está nuestro pueblo, cuya alma elemental se ahoga en la noche tenebrosa del indio y en la fe obscura heredada de los conquistadores".

En "On Panta" vuelve Latorre a evocar los campos maulinos, con sus viejas montañas y sus laderas, su río fundamental y la cordillera de la costa que rodean las tierras pobres, cantadas por Jorge González Bastías. Y aquí surge el hombre que desde hace años sufre en su miseria y busca por medio de arbitrios la subsistencia. Brotan los tinterillos y a su lado los inevitables expedientes que aguza la animalidad de una región esquilmada y empobrecida por más de un siglo. La macuquería y la superstición, el robo y la picardía criolla que se expresa en el fogón de una trilla o en la ardiente vendimia maulina, con excitantes pallas nocturnas y consejas alucinantes.

Toda esa poesía, mezcla de zorrería y de nostalgia, que aguzan los "mingacos" o se duerme en el río poblado por los últimos "guanayes", alimenta estas páginas que nos parecen las más estilizadas de Latorre.

Para un índice de la psicología criolla, de la astucia de los hombres que aparecen simbolizados por los "culpeos" y las "chillas" del Maule, este libro tendrá un mérito relevante. Es lo mejor que se ha identificado con la simpleza apasionada y a veces agresiva de unos huasos que tuvieron su venganza en el pasado por medio de los inquilinos que se hacían bandidos y que hoy apenas medran en las laderas azotadas por las sequías de un campo secular.

Completa este libro la prolongada intención cíclica de Latorre. Pero aquí despunta de nuevo el Latorre de los "Cuentos del Maule". Es un Latorre muy distinto, que deja de los bocetos románticos que exhibió en "Puerto Mayor" ha llegado a la simplicidad magnífica de "On Panta", recio ejemplar de chilenidad cazurra. Todos los personajes de este libro hermano de "Hombres y Zorros", firme evocación de un mundo supersticioso y abrumado por mestizas alucinaciones, son de ejemplar categoría. El chileno que aquí surge vive a la defensiva, conservando su pequeño pedazo de tierra, luchando con tinterillos y policías, expresando su voluntad vital en mil repliegues de ladinería. Son tipos que quieren pervivir en medio de adversas condiciones, en un campo diezmado, donde la crisis permanente destruye las iniciativas y aniquila los esfuerzos progresivos. "On Panta", con todas sus cosas, es un símbolo de las latentes virtudes del campesino, es una demostración de su fuerza elemental, de su astucia primaria. Vivísimo libro es este que ha logrado ganar a los lectores chilenos como una afirmación enérgica del arte de Latorre, construido con esfuerzo y calidad, cimentado con el pulido ejercicio de una maestría que ha conquistado la más amplia difusión.

R. A. L.

LIBROS RECIBIDOS

Alejandro Reyes: "Motivos del Puerto y otros poemas". (Editorial Nascimento, 1941).

Juan Guzmán Cruchaga: "Aventura". San Salvador, 1940.

V. M. Pérez Perozo: "Fabulillas". Quito, 1941.

Braulio Arenas: "La mujer Mnemotécnica". Ediciones Mandrágora, Santiago 1941.

Manuel Abascal Brunet: "Apuntes para la Historia del Teatro en Chile". "La Zarzuela Grande". Imprenta Universitaria, Santiago, 1941.

MOTIVOS DEL PUERTO

Poemas de Alejandro Reyes

Nascimento 1941.

Alejandro Reyes, poeta de fina sensibilidad, acaba de dar a la publicidad este volumen de versos en el cual nos entrega su lírico tesoro de emoción. Reyes se nos muestra en estos versos como un poeta puro, como un sentimental en cuyo corazón el recuerdo surge vivido e íntegro exornado por un encanto sugerente y evocador. No es el juglar que hace malabarismos o acertijos a los cuales confiere arbitrariamente calidad de poesía, sino el hombre que le canta a aquellas imágenes que el pasado humedece de romántica seducción.

De la magia de los recuerdos brota el manantial puro de esta poesía de Alejandro Reyes. Refresca en él su inspiración con el deleite de aquellos viejos y experimentados catadores de vinos que del regusto de los viejos y nobles caldos sacan, como de un cofre de fotografías antiguas, una leyenda, un cuento o una anécdota que trasciende ese sabor y esa fragancia de las cosas perdidas en la lejanía del tiempo, y que se amaron ya sea porque se habló de ellas en el círculo familiar, o porque formaron parte de las escenas que deleitaron nuestros ojos de niños curiosos y ávidos del espectáculo del mundo.

Esos días de niño Alejandro Reyes los vivió en Talcahuano. En su corazón de poeta se le quedó grabado el puerto con sus callejuelas tortuosas, por donde han deambulado marineros de todos los países de la tierra. En la bahía vió mecerse la masa obscura e imponente de los buques de guerra y el casco de los barcos mercantes, que traían al puerto un aroma de exotismo que infiltraba en su sensibilidad un tumulto de anhelos inexpresables.

Todo aquel espectáculo que era en su interior, parte de su propia existencia, no se borró jamás de sus retinas. Fué esencia espiritual que iluminó su emoción. El encanto de las viejas caletas, con sus botes tumbados sobre la arena, junto a los cuales los pescadores revisan sus espineles, o remiendan las redes que pocas veces vuelven intactas después de su excursión en medio de la noche aventurera, expuestas a todos los avatares del misterio del mar y las tinieblas, han puesto su influjo mágico en las concepciones poéticas de Reyes.

Son esos los motivos del puerto que ahora anima, dándoles calidad artística y exquisita delicadeza. El milagro de una palabra bien puesta consigue evocar viva y nítida la imagen patinada de evanescente belleza, hasta entonces dormida en sus recuerdos, como un perfume, que, sin embargo, estaba acariciando lo más íntimo de su sensibilidad.

Hay en Alejandro Reyes, y esto sin querer restar méritos a su propia personalidad, algo que nos recuerda la gracia nostálgica, aérea y musical de Héctor Pedro Blomberg. El exotismo lírico, la tragedia punzante o la dramática exaltación de un instante pasional que se quedó perdido en un puerto lejano. El verso hace florecer ese recuerdo con poética unción, le pone alas de fantasía a los matices emocionales.

Conoce bien este poeta el secreto que hay en el alma de los hombres de mar que no pueden avenirse con la monotonía casera y repetida de los que viven tierra adentro y para quienes un viaje es lo insólito y lo maravilloso. El marino en cambio, acostumbrado a ver tierras y paisajes distintos tiene la cabeza afiebrada de visiones. Y no es sólo con la fantasía que traspasa el horizonte, sino con la inquietud temeraria de sus anhelos eternamente insatisfechos. Le gusta vivir en un ambiente de prodigio y de maravilla, de quimera y milagro, que para él es lo cotidiano. El barco es su mundo. Un mundo aparte, que tiene una vida rica y variada en su eterna mudanza.

Alejandro Reyes entiende esa vida, ama esas imágenes y hunde en ellas su inspiración. Al dar formas a su arte, no puede desprenderse de ese influjo, y ahí está, precisamente, su fuerza y el impulso creador de su temperamento. Sus versos trasciende ese ambiente, lo estremecen como el viento al cordaje de un barco:

Vuestro encanto de antaño, viejos barcos veleros,
aguerridas fragatas y gallardas goletas,
ágiles bergantines y balandras ligeras,
mecidas blandamente sobre las aguas quietas.

Ya no se ve la gracia de vuestros masteleros,
ni el mascarón de proa sonreír al oleaje,
ni tampoco se escuchan cantares marineros
salir desde la recia trama de los cordajes.

Y ya apenas si llegan al par de la marea
esas brisas salinas con hálito de brea
que aspiramos de niños, junto a la vieja rada.

Humos, "donkeys", vapores, en un conjunto ambiguo
y ya en el puerto viejo de nuestro encanto antiguo
no va quedando nada, no va quedando nada.

Es verdad lo que dice Alejandro Reyes. Nada queda de esas cosas que vimos tan bellas en la niñez. Pero afortunadamente no mueren en el recuerdo sensible del poeta, que sabe traducirlas a través del tiempo exornadas por el prestigio de una emoción auténtica.

Y como en el bello canto del "bichicuma", en el cual Reyes, evoca la vida inquieta de los vagabundos del mar, el poeta nos ofrece la inexpresable emoción de una imagen antigua que ahora surge desde las páginas de su libro.

LUIS DURAND.

MATRIMONIO LARRAIN ERRAZURIZ-CHAUX VILLAMIL

Señorita Alicia Chaux Villamil, hija del Embajador de Colombia en Chile, cuyo matrimonio con el señor Hernán Larrain Errázuriz será bendecido hoy, a las 12.15 P. M., en la Iglesia de San Ignacio.

Impondrá las bendiciones el Excmo. señor Obispo de Chillán, Monseñor Jorge Larraín P. Cotapos; oficiará la misa el Pbro. D. Rafael Larraín Errázuriz, y como Pbros. asistentes actuarán el Rvdo. P. Juan María Restrepo y el Pbro. D. Joaquín Larraín Errázuriz.

Servirán de padrinos, por parte de la novia, el Excmo. señor Embajador de Colombia, Dr. Francisco J. Chaux, y señora Leonor Villamil de Chaux, y por parte del novio, el señor Hernán Larraín Cotapos y señora Josefina Errázuriz de Larraín.

Testigos en el matrimonio religioso, por parte de la novia: los Excmos. señores Juan B. Rossetti, Ministro de Relaciones Exteriores; Hernando Siles, Embajador de Bolivia, y Carlos de Santiago, Ministro de Uruguay, y los señores Domingo Amunátegui Solar, Alberto Fabres y Luis Orrego Luco, y por parte del novio, los señores Luis Larraín P. Cotapos, Alfredo Larraín P. Cotapos, Eduardo Larraín P. Cotapos, Horacio Larraín P. Cotapos, Juan Errázuriz Quesney y Alberto Quesney Mackenna.

En la inscripción civil, por parte de la novia, los señores Dr. Armando Solano, Consejero de la Embajada de Colombia; Salvador Izquierdo Sanfuentes, Víctor Manuel Zañartu, Víctor Manuel Chaux. Carlos Errázuriz Chaux Villamil y Víctor Chaux Villamil, y por parte del novio, los señores Federico Errázuriz Quesney, Mario Errázuriz Quesney, Pablo Errázuriz Quesney, Bernardo Larraín Vial, Luis Larraín Valdivieso y Alfredo Larraín Vial.

CULTO EVANGELICO

Comentario Dominical.--

El mundo ha tratado de deshacerse de Jesús por dos medios: primero, crucificándole y luego adorándole puramente de labios. Con lo primero, los hombres no lograron su objetivo. Necesitá base algo más que una cruz para anular la influencia de ese carácter trascendente. La cruz no aplastó a Cristo, más bien lo exaltó.

Fracasado el mundo en su primera tentativa para deshacerse de Jesús crucificándole acudió al segundo método, mucho más sutil y fatal para eludir el encendido mensaje de ese eminente profeta. Apeló a la política de rendirle adoración superficial. La historia enseña que cuando un caudillo espiritual ha sido demasiado poderoso como para ser aplastado por la oposición, los hombres han recurrido astutamente a la manera elegante para esquivar las exigencias éticas y las orientaciones morales del caudillo. Ha sido la de rendirle homenaje superficial.

Jesús observó, que apedrear a los profetas por una parte y adorar sus sepulcros por la otra, aunque parecen ser actos distintos son, en el fondo, idénticos: constituyen dos métodos eficaces para deshacerse de los profetas para esquivar las implicaciones morales de su enseñanza. Los padres que mataron a los profetas y los hijos que adornaban sus sepulcros pertenecen a la misma raza afirma Jesús, y están dominados por el mismo interés el de rehuir las admoniciones de los hombres de Dios.

Un cristiano que adora a Cristo emocionalmente pero que no lleva su espíritu a todos y cada uno de sus actos de aquellos que tienen que ver con el tratamiento de los demás, con el uso del dinero, con las oportunidades para levantar al caído y sembrar semillas de amor y fraternidad humana por doquiera, es, sencillamente un que se concreta a decir "Señor, Señor" y no cumple la voluntad de Dios. Cristo quería que los hombres le siguiesen pero lealmente cumpliendo sus dictados y produciendo su adorable vida, viviendo conforme a su espíritu en el hogar, y manteniéndole presente en las conversaciones, en la asociación con los demás y en todos los actos de la vida personal.

Al cristiano se le conoce más por su conducta que por sus palabras.

PEDRO ZOTTELE

DENTADURAS
Con y sin paladar
Ultimos sistemas, imitación perfecta encías.
PRECIOS MODERADOS
ESPECIALISTA:
Dr. Manuel Guzmán A.
ESTUDIOS EN EUROPA
MONEDA 1011

ANTIGUA CASA ACEVEDO
PREPARA BANQUETES. FIESTAS SOCIALES Y ARRIENDA TODA CLASE DE SERVICIO A PRECIOS MODICOS.
San PABLO 1009-TELEF. 63037

LA LIBRERIA
Más Vieja de Chile
LIQUIDA TOTALMENTE POR CONCLUSION DE NEGOCIO
"LA ANTIGUA LIBRERIA"
AHUMADA 355 —::— SANTIAGO
Liquida todas sus existencias a precios muy convenientes para comerciantes, oficinas y particulares.
Además del extenso surtido en artículos de escritorio, en su mayor parte importados, papelería, libros en blanco con papeles ingleses, para grandes contabilidades y librería en general, hay existencia de colores y material para pintores, dibujantes e ingenieros. Artículos de cuero y fantasía. Cuadros al óleo, copias directas del Museo del Louvre.
Ocasión única en estos momentos en que la mercadería escasea enormemente y aumenta de precio cada día.
INSTALACIONES
Se vende gran estantería, cajonería y mesones todo de raulí. Vitrinas, cajas de fierro Bash, registradora National de seis contadores, prensas de copiar, letreros de fierro, romanita de 100 Kgs., etc., etc.

EL MEJOR RIMMEL
SOMBRALINA

"HISTORIA DE UNA DERROTA"
(25 DE OCTUBRE DE 1938)
El libro más formidable y extraño que se ha publicado en Chile
El manejo interno de la política chilena proyectado a la luz del día por un político de actuación destacada en la vida chilena
NO DEJE DE LEER:
"HISTORIA DE UNA DERROTA"
y sabrá la verdad sobre lo ocurrido en Chile desde el 25 de Octubre de 1938
SALDRA PROXIMAMENTE
Distribuidor para Santiago: Jesús Pita
Pedidos de provincias: Librería Salvat. Casilla 2326 SANTIAGO
Empresa Editorial "ORBE" (M. C. R.)
Santiago

ÚLTIMA SEMANA DE
LIQUIDACIÓN!
SEDERIAS preciosos estampados de novedad desde $24.80
GENEROS de LANA importados p.a trajes y abrigos desde $59.80
ROPA INTERIOR y FANTASÍAS en general para Señoras
ANTES DE COMPRAR CONSULTE A
MUZARD

PHILIPS Modelo 1942
Adquiera un Receptor PHILIPS
ULTIMO MODELO
— EN —
AHUMADA 142

GUIA SELECCIONADA DEL COMERCIO Y DE LA INDUSTRIA DEL DIARIO "LA NACION" PARA TODO CHILE

UNA FIRMA — UNA ESPECIALIDAD
SELECCIONADO ENTRE LO MEJOR

HAN LLEGADO

Como acaba de llegar de los grandes laboratorios del Dr. D. Jayne & Son. de EE. UU. un nuevo despacho de Píldoras del Dr. Jayne, informamos al público que ya puede encontrarlas en todas las boticas del país. Píldoras del Dr. Jayne son el famoso purgante y laxante preferido para corregir la evacuación intestinal, especialmente en las personas de edad, que necesiten un producto suave. 40 centavos el sobre de dos dosis. Base: áloes, coloquint., masa azul, goma gutta.

AUTOMOVILES - BATERIAS

Este año como desde 1934
Todos los Automóviles y Camiones de GENERAL MOTORS se equipan con
Baterías DELCO
Distribuidores: DAVIS Y CO. W. B. O'Higgins 287.

NEUMATICOS

GENERAL
EL NEUMATICO — DE CALIDAD
PARA TODA CLASE DE SERVICIO
DISTRIBUIDORES:
DAVIS Y Co.
AV. B. O'HIGGINS 287.

AUTOMOVILES - IMPORTADORES

AUTOS
OLDSMOBILE
IMPORTADORES
GRESWELL Y CIA. LTDA.
AV. BERNARDO O'HIGGINS 2476
Casilla 8034 — Teléfono 93005

AMPOLLETAS

Ampolletas PHILIPS
FABRICACION INGLESA
DURAN MAS
PHILIPS
SOLICITELAS EN TODOS LOS BUENOS ALMACENES DEL RAMO

CATRES - SOMIERES

FABRICA DE CATRES
"LA HISPANO-SUIZA"
Liquida por el presente mes sus existencias en Catres, Sommieres, Colchones
—:—:—
Mande arreglar sus catres a nuestra Casa. Los dejaremos como nuevos. Contamos con personal técnico competente.
EJERCITO N.o 1, esq. B. O'HIGGINS

AIRE ACONDICIONADO
CALEFACCION
LA MARCA QUE SE IMPONE
USARCO BRUNNER
UNA EXCLUSIVIDAD DE
SANICENTRAL
SANTIAGO - VALPARAISO - CONCEPCION

El Canciller ofrecerá el 28 un banquete en honor del Embajador Siles

Con motivo de su próximo alejamiento del país del Embajador de Bolivia señor Hernando Siles, el Canciller señor Rossetti le ofrecerá en el Club de la Unión un banquete.

A esta manifestación han sido invitados miembros del Cuerpo Diplomático residente, Ministros de Estado, altos funcionarios de Gobierno y representantes de la prensa de Santiago.

MATRIMONIO SIERRA ESPINOSA-TIRADO BARROS.

Hoy, a las 12 horas, en la Iglesia de Las Agustinas, calle Moneda, será bendecido el matrimonio del señor Osvaldo Espinosa con la señorita Inés Tirado Barros.

Servirán de padrinos el señor Osvaldo Sierra Mendoza y la señora Marta Espinosa de Sierra, por parte del novio; y el señor Matías Tirado Aldunate y la señora Raquel Barros de Tirado, por parte de la novia.

Testigos religiosos: Wenceslao Sierra M., Guillermo Birrell, Jorge Espinosa, Víctor y Tomás Tirado Aldunate y Hugo Tirado Barros; civiles, Raimundo Sierra E., Alberto Correa, Eduardo Gomién Díaz, Matías Tirado Barros, Emilio Letelier Urzúa y Raúl Infante Yávar.

El coro del Instituto de Humanidades, dirigido por el profesor Mario Baeza, estará a cargo de la parte musical.

FALLECIMIENTO.—

Recientemente ha dejado de existir, en el Pensionado del Hospital El Salvador, a la temprana edad de 23 años, la señorita Inés Corvalán Parra, hija del conocido agricultor de Colbún, don Germán Corvalán.

CLUB DE LA UNION.— Aperitif-Concert.—

Hoy domingo, de 12.15 a 13.15 horas, tendrá lugar en el gran Hall del Club de la Unión, el Aperitif-Concert semanal.

MATINEES INFANTILES.—

Con motivo de su primera comunión, la niñita María Cristina Jorquera Malschafsky, ofreció en su casa una matinée infantil, a la que asistieron los siguientes niñitos:

Carmencita y Ximena Valenzuela Lofoy, Mónica y Gloria Rozas de la Cerda, Renatito Jorquera M., Inesita Infante Rodríguez, María Isabel Larraín Valenzuela, Mario y Edmundo Rodríguez Benavides, María Cristina y Fernando Rojas Necochea, Raúl Arizti Seco, Enrique y Gonzalo Cristi Prado, Sonia Rock Larrañaga, Nanita Malschafsky Cerón, Corita Ríos Cerón, Carmencita Troncoso de la Cerda y Alicia Goycolea Troncoso.

El niño Jaime Eyzaguirre Phillippi invitó ayer a unas once, a un grupo de sus amiguitos, en celebración de su cumpleaños.

BAUTIZO.—

Ha sido bautizada María Cristina, hija del señor Luis Aguayo Lira y de la señora Raquel Millán de Aguayo.

Fueron sus padrinos don Victorino Alliende Wood y la señora Emilia Aguirre C. M.

NACIMIENTOS.—

Ha nacido una hijita del señor Julio Ellies Santibáñez y de la señora Yolanda Santander de Ellies.

RETRETA.—

El siguiente programa ejecutará el Orfeón Nacional de Carabineros, en la Plaza de Armas, hoy, de 11 a 12.30 horas, bajo la dirección del maestro Aldo Ballarini B.

1.—Moroni: Virgen del Carmen, marcha. 2.o—Tshaiskowky: 1812, obertura solemne, a pedido. 3.o—Leoncavallo: Il Pagliacci, fantasía, solistas: sargentos 2.os Félix Figueroa y Román Torres. 4.o—Beethoven: andante del trío en mi bemol y allegro en si bemol, primera audición. 5.o—Montebruno: Valse, valse. 6.o—Kling: Los dos mirlos enamorados, concierto para dos flautas; solistas, vice 1.o Inis García y sargento 2.o Juan Bravo.

CALZADO - ALMACENES

Almacenes Martho
AV. B. O'HIGGINS 877
ESPECIALIDAD EN CALZADO
PARA DAMAS, CABALLEROS Y NIÑOS
MODELOS DE TEMPORADA Y RIGUROSA MODA.
CALIDAD—DURACION. PRECIOS MUY CONVENIENTES

CALZADO - FABRICAS

USANDO BUEN CALZADO PROTEJA SUS PIES
"CALZADO Guante"
para damas y caballeros
GUANTE IMITADO PERO JAMAS IGUALADO

ELECTRICIDAD - MATERIALES

CASA MUSA
SAN PABLO 1217
Teléfonos 80956 y 89023
ALMACEN DE MATERIALES ELECTRICOS
IMPORTACION DIRECTA EN TODA CLASE DE ARTICULOS ELECTRICOS.
VENDEMOS A LOS PRECIOS MAS BAJOS DE PLAZA.

FABRICA - TEJIDOS - ALAMBRE

FABRICA DE TEJIDOS DE ALAMBRE
TODA CLASE DE MALLAS EN ALAMBRE
BRAVO
CHACABUCO 3 — TELEFONO 90372

MADERAS

MADERAS HERNANDEZ
SOCIEDAD ANONIMA
PRODUCE — DISTRIBUYE Y EXPORTA
Antes de iniciar sus construcciones, visítenos.
BARRACA "EL SOL" AV. B. O'HIGGINS 2843
BARRACA "LA NACION" EXPOSICION 1316.

MOTORES ELECTRICOS

Motores eléctricos Brown Boveri & Cía
RECIEN RECIBIDOS DE SUIZA
Christen Haynes y Cía. Ltda.
Avenida Portales 3184.

MATRIMONIO PRIETO URIOSTE-BAFALLUY VASQUEZ.—

En la Capilla de San Pedro a las 12 horas será bendecido hoy el matrimonio de la señorita Elvira Bafalluy Vásquez con el señor Alfredo Prieto Urioste.

Servirán de padrinos don Manuel Bafalluy Martínez y señora Elvira Vásquez de Bafalluy, don Jorge Prieto Urioste y señora Leonor Urioste de Prieto.

Testigos en el matrimonio civil los señores José Picó Miró, Federico Asmussen Gallo, Luis Silva Briones, Armando Vásquez Wood, José Léniz Prieto, Mario Guerrero Rengifo, Gustavo Arana Urioste, Julio Echaurren Orrego, Samuel Larraín Garcés, Jorge de Urioste Arana.

Testigos en el matrimonio religioso los señores Ernesto Silva Imperiali, Juan C. Zamorano Ramírez, Enrique Langdon González, Ramón Bafalluy Vásquez, Arturo Prieto Urioste, Raúl Alamos Pérez, Enrique Izquierdo Echeverría, Carlos Prieto Urioste.

CONFERENCIA DEL MARTES EN EL INSTITUTO CHILENO-BRITANICO.—

El martes 21 de octubre, hablará el doctor Harold Coghlan, sobre "Innovaciones Diagnósticas y Terapéuticas", en el local del Instituto Chileno-Británico, Moneda 948, a las 19.30 horas, y se invita a toda persona que tenga interés en escucharlo.

HOMENAJE A MONSEÑOR MENCHACA LIRA.—

Los socios de la Obra Pío X, ofrecerán el próximo domingo 19 del presente, un homenaje a su ex director, Monseñor Alejandro Menchaca Lira, con motivo de su exaltación episcopal como Obispo de Temuco, a las 9 horas, en el local de la Obra, Agustinas 1528.

MATRIMONIOS.—

Ayer fué bendecido en la ciudad de Viña del Mar el matrimonio de la señorita Victoria Batista Reed con el doctor Hernán San Martín Ferrari.

— Hoy quedará concertado en Viña del Mar el matrimonio de la señorita Teresa Batista Reed con el señor Benjamín Weinstein G. Harán la visita de estilo, el señor León Weinstein y señora.

— Circulan las siguientes invitaciones:

"Rosa G. de Ugarte participa a usted el matrimonio de su hijo Rubén con la señorita Yvonne Naudy Tiraferry, y le invita a la ceremonia religiosa que se efectuará en la parroquia El Sagrario, el domingo 2 de noviembre próximo, a las 16 horas".

— Enrique Naudy Gadal y Clelia Tiraferry de Naudy, participan a usted el matrimonio de su hija Yvonne con el señor Rubén Ugarte Corvalán, y le invitan a la ceremonia religiosa que se efectuará en la parroquia El Sagrario, el 2 de noviembre próximo, a las 16 horas".

— Rubén Ugarte participa a usted su matrimonio con la señorita Yvonne Naudy T., y le invita a la ceremonia religiosa que se llevará a efecto en la parroquia El Sagrario, el domingo 2 de noviembre próximo, a las 16 horas".

PRIMERA COMUNION.—

En la misa que a las 9 horas oficiará el presbítero señor Humberto Muñoz Ramírez, hará su Primera Comunión la niñita Goyita Suárez Aracena.

Se desarrollará el programa que va a continuación, de obras originales de Aracena Infanta, escritas especialmente para su nietecita:

1.o — Laudate pueri. Gran coro y órgano. Cantará el coro Santa Cecilia y los más distinguidos cantantes profesionales.

2.o — Oración de los Angeles. Organo solo.

3.o — O'quam Amabilis es, bone Jesu. Coro y Solos.

4.o — Aurora Eucarística. Cuerdas, órgano. (Esta obrita fué escrita para la Primera Comunión de la mamá de Goyita).

5.o — Durante la Sagrada Comunión. Se cantará: Panis Angelicus. Solos a cargo de la señora Tosca Malinconi de González, y arpa, señorita Isabel Bustamante. Orquesta de cuerda. Organo y coros.

6.o — Plegaria: "Protégela, Dios mío". Arpa sola.

7.o — Salida. Apoteósis Eucarística. Marcha órgano solo.

MEDIAS FINAS

Medias finas
En las mejores marcas — Calidad insuperable.
Gran duración
Precios antiguos
"La Reina de las Medias"
Ahumada 360

MUEBLES FINOS

PARA MUEBLES FINOS
MATEO LLULL y CIA.
VISITE NUESTRA FABRICA-EXPOSICION DE MUEBLES ESTILOS CLASICOS Y MODERNOS, CONSTRUIDOS CON LAS MEJORES MADERAS NACIONALES E IMPORTADAS.
CALIDAD—PRECIOS—GARANTIA
330- GENERAL BUSTAMANTE -330

OPTICA

OPTICA ROTTER
TENEMOS EL ANTEOJO Y LOS LENTES QUE UD. NECESITA, EN TODOS LOS —ESTILOS Y PARA SU FISONOMIA—
AHUMADA 268. - CASILLA 72.

RADIO - RECEPTORES

Receptores PHILIPS
CONSTRUIDOS ESPECIALMENTE PARA UNA MAGNIFICA RECEPCION EN ONDA CORTA.
DISTRIBUIDORES OFICIALES EN TODO EL PAIS

RELOJES

ETERNA AUTOMATICO
LA MARAVILLA de la TECNICA
REPRESENTANTES en SANTIAGO
TIC-TAC
COMPAÑIA 1023
IMPERMEABLE INOXIDABLE ANTIMAGNETICO con AMORTIGUADOR DE CHOQUES

SASTRERIAS

Vístase bien y con economía
ENCARGANDO SUS CONFECCIONES EN NUESTRA CASA.
—:—:—
TELAS DE ALTA CALIDAD. CONFECCION ESMERADA. PRECIOS CONVENIENTES.
EMILIO DEPORTE Y CIA. LTDA.
BANDERA ESQ. ROSAS

LA "PREMIERE" DE GALA DE "VERDEJO GASTA UN MILLON"

Un ingenioso sketch que completará el programa del próximo sábado en la noche en la sala Cervantes. — Participarán todos los elementos artísticos y técnicos que intervinieron en la filmación de esta gran cinta chilena

tación de los protagonistas, la firma productora ha tenido la feliz idea de completar el programa con un sketch original, cuyo objeto es mostrar al público cómo se filma una película.

Todo el cuerpo de artistas, técnicos, etc. actuarán en el escenario, transformado en un set cinematográfico, en una teatralización de los diversos actos que preceden a la toma de una escena. Estamos ciertos que este número teatral será del agrado de todos los asistentes por su novedad y animación.

Después de la función se llevará a efecto en el Hotel Carrera un gran baile de gala, amenizado por las orquestas de este establecimiento, que será adornado especialmente. Un exquisito buffet, preparado con el buen gusto que caracteriza a la dirección del Carrera, se servirá a los asistentes.

Las entradas combinadas para la "premiere" y el baile y buffet del Carrera pueden reservarse desde hoy en la boletería de la sala Cervantes.

El anuncio de la "premiere" de "Verdejo gasta un millón", la gran película chilena que constituye un triunfo decisivo de la cinematografía nacional, la que se efectuará el Sábado en la noche en la sala Cervantes, ha despertado considerable interés en nuestros círculos sociales.

Realmente, "Verdejo gasta un millón", es una comedia llamada a despertar verdadero entusiasmo entre los asistentes. El tema profundamente humano de su argumento, la movilidad de sus escenas, el lujo de sus decorados y la espléndida interpretación de los diversos roles, destacándose entre los actores Eugenio Retes, Malú Gatica, Rubens de Lorena, Conchita Buxon, Alejandro Lira, etc., catalogan a esta cinta en el rango de las superproducciones. Es el esfuerzo más grande realizado y el mejor logrado del cine nacional.

Con tal motivo, se ha preparado para la noche del Sábado 25 un programa digno de este acontecimiento. Además de la presen-

VIAJEROS.—

Hoy se dirigirán a la Hacienda La Rosa, el señor Francisco Hidalgo Devia y la señora Estela Cisternas de Hidalgo.

NOVIOS

ORO MACIZO. el PAR $ 98.-
DE 14 Kts.. el PAR $ 170.-
DE 18 Kts.. el PAR $ 240.-

JOYERIA Y RELOJERIA

Karmy

AHUMADA 109

SANTIAGO-VALPARAISO

DESPACHAMOS A PROVINCIA

PLATA

Oro, Joyas, Brillantes compramos pagando los más altos precios

PESOS FUERTES

Años 1921 al 27 .. $	1.50
Años 1915 al 17 ..	2.30
Año 1905	4.40
Año 1910	4.50
Pesos grandes y 5 pesos	10.40
Chauchas delgadas c. pesos	1.60
Chauchas águila c. peso	3.60

BANDERA 72

(NO CONFUNDA)

Señorita Inés Tirado Barros, cuyo matrimonio con el señor Osvaldo Sierra Espinoza se efectuará hoy a las 12 en la Iglesia de las Agustinas

ALMUERZO EN HONOR DEL EMBAJADOR DE BOLIVIA Y SRA. DE SILES.—

Ayer se han adherido las siguientes personas al almuerzo que se ofrecerá al Embajador de Bolivia y señora Luisa Salinas de Siles en homenaje de despedida.

Don Arturo Alessandri Palma; don Guillermo Edwards Matte y señora María Hurtado de Edwards, Embajador de Estados Unidos y señora de Bowers, Embajador del Brasil y señora Miriam de Souza Leao Gracie, don Percy Selbert, don Marcial Martínez de Ferrari y señora Carmela Prieto de Martínez, don Juan Villamil Concha, don Carlos Larraín Caldera y señora Zarina Granja de Larraín, Consejero de la Legación de Bélgica y señora de Knoop, don Ernesto Arteaga Undurraga y señora Laura Oheninger de Arteaga, señora Carmela Undurraga de Mackenna, don Julio Ripamonti y señora Elisa Barros de Ripamonti, don Jorge Sabioncello y señora, don Estanislao Fabres, don Ramón Montero Rodríguez, señora Esmeralda Zenteno de León, don Darío Zañartu Cabero y señora Margarita María de Zañartu, don José Maza y señora Raquel Lyon de Maza, don Ernesto Ontray y señora Adriana Barros de Onfray, don Arturo Izquierdo Cerda y señora Victoria Huneeus de Izquierdo, don Clemente Díaz León, don Enrique Vergara Robles y señora Olga V. de Vergara, don Jorge Meléndez Escobar y señora Ana A. de Meléndez, don Roberto Vargas y señora Elena Talavera de Vargas, don Alberto Cruchaga Ossa y señora Raquel Montes de Cruchaga, don Arturo Cuadros Cerda, señora Carmela Gibbson de Ross.

Un Hermoso Cutis ...Aparece Rápidamente

Cuando Se Emplea Cera Mercolizada

DELE belleza a su cutis, Hágale volver su encanto y hermosura con la ayuda de Cera Pura Mercolizada. Cera Mercolizada la limpia, suaviza, alisa y hermosea el cutis. Las imperfecciones desaparecen. Desde que ha aparecido, hace treinta años, se ha vendido Cera Mercolizada en todas partes del mundo. Las mujeres hermosas de todas partes dan gracias a Cera Mercolizada por su suave y clara tez.

Cera Mercolizada hace revelar la belleza de su cutis. RUBINOL OTORGA VIDA A SUS MEJILLAS. El Rubinol es mucho más fino que el rouge común. Su color vivo le encantará y usted quedará gratamente impresionada de la forma cómo se adhiere al rostro durante todo el día. En polvo y compacto.

Se vende en todas las farmacias, perfumerías y tiendas.

$ 193 000.-

UN PASO AVDA. SALVADOR Y BILBAO, vendo confortable bungalow sólido, moderno, asísmico, losas y vigas concreto, compuesto de gran living, comedor, tres amplios dormitorios, closets, toilett de lujo completo instalado, todo de mármol reconstituido, cocina con estantería y azulejos, pieza empleadas, toilett servicio, bonita entrada auto. Jardín. Impuesto 3% pagado. Entrega inmediata.

ANTONIO ANRIQUE — Compañía 1331

CONFECCIONE Ud. JUGUETES

PASCUA Y AÑO NUEVO. CURSOS RAPIDOS JUGUETERIA

ESCUELA TECNICA FRANCESA

CASTRO 107. Directora Mme. Jean Filippi, profesora diplomada París, Buenos Aires. Además: corte, confección, lencería, bordados, moda superior, sombreros, flores, plumas, mecánica dental, ...

$ 145.000.-

Por viaje, vendo inmediata Avda. Portales, buena casa, 12 por 28 mts., especial para refaccionar, compuesta hall, comedor, cuatro dormitorios, toilett instalado, servicios, patio, etc. Gran deuda Caja Empleados Públicos. Entrega inmediata.

ANTONIO ANRIQUE — Compañía 1331

Casa Bercovich

PIELES Y MODAS

MES DE OCTUBRE, ES DE REBAJAS: 30 o|o

Elegante surtido en TAPADOS de las últimas creaciones, todos adornados con pieles finas. Abrigos de Astrakán, de Felpa, Trajes sastre.

Gran surtido en toda clase de pieles finas.

Zorros plateados, Capas, boleros.

ATIENDE PEDIDOS DE PROVINCIAS. FACILIDADES DE PAGO.

Transformaciones en general.

BANDERA N.o 16

Sucursal en Concepción: CALLE RENGO N.o 539

CULTO CATOLICO

DEL EVANGELIO DEL DIA

(Mat. XVIII-23-35). — Civilización enferma

El poder del Maestro se manifiesta en esta ocasión sanando a la distancia de un modo instantáneo al hijo del funcionario real de Caparnaúm, yacente en estado corunatoso a cosecuencia de un maligno proceso febriciente.

En nuestros días el gran enfermo es toda una civilización en trance de crisis comatosa. Estamos en el acto final de un proceso de desequilibrio vital que se ha venido desarrollando en dimensiones seculares. Tanto se ha hablado y escrito referente a esta materia que sería tarea obvia y fácil llenar con citas de obras y autores cuartillas de cuartillas. Vaya una de Bergson: "En este cuerpo desmesuradamente crecido de la civilización, el alma quedó como era, demasiado pequeña para llenarlo, demasiado débil para dirigirlo. De ahí un vacío entre él y ella; un desequilibrio. De donde surgen los temibles problemas sociales, políticos, internacionales, que son otras tantas definiciones de este vacío y que para colmarlo provocan hoy tantos esfuerzos desordenados e ineficaces: para ello serían menester nuevas reservas de energía potencial, esta vez de carácter moral. No nos limitamos a decir, como lo hacíamos antes, que la mística reclama una mecánica. Agreguemos que el cuerpo acrecentado espera un suplemento de alma y que la mecánica exigiría una mística ("Les deux sources de la morale et de la religión". Pág. 335).

Stefan Zweig, por su parte, decía hace poco en el Colegio Libre de Estudios Superiores de Buenos Aires: "Guardemos la convicción inquebrantable de que nuestro mundo pasará de catástrofe en catástrofe, mientras se niegue a admitir la idea de una unidad espiritual". "Solamente si creemos desde el fondo de nuestras almas en la posibilidad de una unidad espiritual del género humano y si esa creencia adquiere poco a poco la energía de una religión, ese sueño milenario podrá convertirse en realidad".

Ahí está la Iglesia sintetizando este equilibrio y esta unidad, ofreciéndolos al mundo si quiere salvarse.

Como antaño ofreció el Maestro por el sólo vehículo de su palabra la salud al comatoso febriciente, ogaño ofrece por el vehículo de la Iglesia, que guarda su palabra, la salud a la civilización enferma en trance comatoso.

¿Se realizará la curación? Esa es nuestra esperanza. Como Maritain, queremos esperar que "las civilizaciones se transformarán dejándose penetrar por las santas energías del Reino de Dios y recibiendo en el orden social temporal mismo, el influjo vivificante que desciende del Amor increado y que está prometido a los hombres de buena voluntad".

("Acción Católica y Acción Política").

J. L.

La Religión forma hombres rectos y comprensivos. Semana del Niño 1941.

SEÑORA MORAL

Embarazos toda época, tratamientos casos urgentes

GENERAL MACKENNA 1038

Depto. 1 — Fono 85132

$ 92.000.-

OCASION, un paso Macul, vendo confortable bungalow, sólido, moderno, asísmico, compuesto gran living, comedor, tres dormitorios, toilett completo instalado, repostero, cocina. Lindo jardín. Huerto. Gallineros. Impuesto 3% pagado.— Entrega inmediata.

ANTONIO ANRIQUE — Compañía 1331

Casa "MERINO" IMPORTADOR

MERCED 595 esq. MIRAFLORES

CASA de COMPRAS 741 BROADWAY at ASTOR PLACE NEW YORK

AVISOS ECONOMICOS CLASIFICADOS

Antigua Fábrica de Coches Cunas, Sillas de Paseo, varios estilos, modelos europeos, los más modernos. Precios bajos

ENVIAMOS A PROVINCIAS CONTRA REEMBOLSO

JOAQUIN URQUIZA A.

AGUSTINAS 2499—TELEF. 95021

FUENTES SODA, CAFETERAS A baño María y Express, loncheras, máquinas hacer chupetes, helados, doy funcionando aquí y provincias. Facilidades pago, única fábrica. R. Correa, Cochrane 1460, teléfono 51635. 19 Oct.

30.—Préstamos, acciones y bonos.

SOCIO CAPITALISTA, NECESITO, para industria. Buena utilidad. Av. Matta 1492. 18 Oct.

DINERO PARA HIPOTECAS: desde $ 10.000 ofrece constantemente. Capitalistas encontrarán magníficas inversiones al mejor interés. Oficina Propiedades: Jorge Cristi Salamanca. Morandé 291. 28 Oct.

PROPIETARIOS: MI OFICINA SE encarga de todo lo relativo al cumplimiento de los Reglamentos Municipales, Dirección de Sanidad y pago de las Contribuciones liberando al propietario de toda molestia o cuidado relacionado con estas tramitaciones, ejecutando todas las reparaciones que se exijan por dichas reparticiones públicas anticipando el dinero necesario. Ramón del Río, Bandera 552. Teléfono 69693. Casilla 2313. Oficinas 1, 7 y 8. 21 oct.

PROPIETARIOS: FACILITO DInero sin gravar la propiedad, para reparaciones y alcantarillados, consulten condiciones. Oficina del Río, Bandera 552. 21 oct.

PROPIETARIOS: DINERO LISTO hipotecas urbanas y rurales, partidas desde $ 3.000 a $ 100.000. presentando títulos negocios rápidos.—Del Río, Bandera 552. 21 oct.

CAPITALISTAS: NECESITO DInero chicas o grandes partidas para colocarlo en primeras hipotecas, respondiendo del capital invertido y pago puntual de los intereses. Oficina solvente y de acreditada responsabilidad, establecida hace 30 años en la dirección indicada. Informes y Cuentas Corrientes Bancos Español-Chile e Italiano. — Ramón del Río, Bandera 552. Oficinas 1, 7 y 8. Teléfono 69693, Casilla 2313. Agente de la Compañía de Seguros La Francesa. 21 oct.

ABOGADO ATIENDE ARREGLO y formación de títulos de propiedades, posesiones efectivas, redacción de contratos de sociedades, particiones, cumplimiento de leyes tributarias, impuesto a la renta, contratos de trabajo. También adelanto fondos en caso necesario. Bandera 552. Oficina 7 y 8. Fono 69693. Casilla 2313. 21 oct.

31.—Productos medicinales

CONTRA TOSES, BRONQUITIS Pectoral "AS". Base: Tiocol, Codeína. 31 Oct

"CEREBROL", ESTIMULANTE eficaz, reanima personas debilitadas, exceso trabajo físico mental. Base Fósforo. 31 Oct.

"GASTRISAN" RECOMENDADO para contrarrestar males estómago como acidez, flatulencia, úlcera gástrica. Base: Anestesina, alcalinos. 31 Oct.

DOLORES REUMATICOS Y GOtosos. Recomiéndase "PURIFICOL KELLER" calma los dolores y molestias por las propiedades de su base. Salicilato sodio, cólchico. Acónito, etc. Todas las farmacias tienen. 25 Oct.

GONORREAS, BLENORRAGIA, afecciones a la vejiga "Sellos Won der Keller" son un desinfectante de las vías urinarias, por su fórmula precisa y su acción balsámica. Base: Sándalo, Salol, Anhidrometilencitrato de Hexametilentetramina. En todas las farmacias. 25 Oct

GRAJEAS PERSICAS, INDICAdas desinfección, vías urinarias como aporte tratamiento gonorrea. Base: Hexametilentetramina Cubeba. 31 Oct

32.— Propiedades compran.

COMPRO CASA HASTA $ 70.000 Pago: 15.000 a un año: 15.000 dos años, buen interés; sitio $ 12.000 en Barnechea (Las Condes), y resto dinero efectivo, por amplios detalles y dirección: Casilla 8632. 19 Oct.

¿NECESITA MAS RENTA?

Si su capital le produce una renta insuficiente, inviértalo en préstamos hipotecarios por intermedio de mi oficina y obtendrá la mejor renta y el máximo de seguridad.

Carlos Ossandon

BANDERA 168

COMPRAMOS PROPIEDADES CAja propietarios Santo Domingo 1249. 15 Mzo. 42

BARRIO ESTACION: PROPIEDAD, sin intermediarios, compro, prefiero Bascuñán, U. Americana. Casilla 4519. 19 oct.

COMPRO PROPIEDAD COMERcial, contado $ 250,000, mayor valor reconociendo deuda.—Del Río, Bandera 552. 21 oct.

COMPRO CASAS CHICAS Y grandes, siendo precio comercial negocios rápidos.—Del Río, Bandera 552. 21 oct.

33.—Propiedades venden

VENDEMOS FUNDOS CAJA PROpietarios Santo Domingo 1249. 15 Mzo. 42

REPARAMOS PROPIEDADES, CAja Propietarios Santo Domingo 1249. 15 Mzo. 42

VENDEMOS PROPIEDADES, CAja Propietarios Santo Domingo 1249. 15 Mzo. 42

VENDO SITIOS DESDE $ 1.000 contado, $ 100 mensual. Traspaso casa, cuatro piezas, cocina, especial para negocio. Precio $ 12.780 $ 8.000 contado, resto plazo. Morandé 291. Of. 57. Undurraga. 26 Oct

36.000 ÑUÑOA CASAQUINTA EN trada autos. Tranvías, góndolas puerta. Bandera 227. Oficina 8. 21 Oct

CONSTRUCCIONES Y TRAMITAciones por Cajas, R. Casassus N. Huérfanos 1294, oficina 48. 20 Oct.

INTERESANTE: VENDO PROPIEdad, dos casas, gran galpón anexo, apropiado para industria o garage, buena renta; valor: $ 320.000, no se aceptan ofertas únicamente facilidades de pago, 940 metros. Serrano próxima Diez de Julio.—Del Río, Bandera 552. 21 oct.

$ 320,000, VENDO DOS CASAS calle Catedral próxima Brasil; renta anual $ 36,000. Facilidades pago. Del Río, Bandera 552. 21 oct.

$ 120,000, VENDO PROPIEDAD de renta, facilidades pago, renta anual $ 14,400.—Del Río, Bandera 552. 21 oct.

$ 95,000, VENDO PROPIEDAD CAlle Santa Elena próxima Diez de Julio, 7 piezas, construcción cal y ladrillo; facilidades pago.— Del Río, Bandera 552. 21 oct.

$ 70,000, VENDO DOS CASAS ESquina comercial, construcción sólida apta para construir segundo piso, pasado Estación Central. — Del Río, Bandera 552. 21 oct.

$ 75,000, VENDO SITIO 513 MEtros calle Tucumán próximo Av. Salvador.—Del Río, Bandera 552. 21 oct.

260,000, ÑUÑOA ESQUINA JULIO Prado 1865, entre Irarrázaval, Av. Salvador, dos casas, todo servicio, garage, quinta, mil metros, sirve para industria. Deuda Caja: $ 120,000. Renta: $ 24,000. 22 oct.

34.—Propuestas públicas y particulares.

DIRECCION GENERAL DE OBRAS Públicas. Departamento de Hidráulica.— Se piden propuestas públicas para la construcción de las obras de ampliación del alcantarillado de Valdivia, las que se abrirán el 20 de octubre en curso, a las 16 horas. Bases y demás antecedentes, en la Oficina de Partes. — Santiago, 7 de octubre de 1941.—El Director del Departamento. 19 oct.

"PROPUESTAS PUBLICAS DE FOrrajes para el Ejército.— Solicítanse propuestas públicas de pasto, cebada o avena y paja para el ganado de las Unidades del Ejército de las guarniciones de Arica, Iquique, Calama, Antofagasta, Copiapó, La Serena, San Fernando, Curicó, Talca, Linares, Concepción, Angol, Victoria, Lautaro, Chillán, Traiguén, Los Angeles, Temuco, Valdivia, Osorno, Pto. Montt, Pta. Arenas, Pto. Natales durante el período 1.o enero al 31 de diciembre de 1942. Las propuestas se abrirán el 3 Nov. próximo a las 15 hrs. en el Departamento de Administración y Adquisiciones. Edificio Ministerio De fensa Nacional. 8.o piso, Santiago. Las Bases y especificaciones pueden solicitarse en el mencionado Departamento y en las Unidades de las guarniciones citadas. El Director de los Servicios". 31 Oct

35.—Radios e instrumentos de música

¡¡RADIOS!! "PHILCO" MODELO 1942: Entregamos con $ 100. San Diego 844. 22 Oct

¡¡NO COMPRE JUGUETES!!.— Pruebe Radio Philips — Desde: $ 100 mensuales.— Ahumada esquina Delicias. 30 Oct

RADIOS, MODELOS 1942, $ 80 PIE $ 65 mensuales. Importadas, garantidas. San Diego 233. 3 Nov

¡¡¡P I A N O COLOR MARFIL!!! Echaurren 51. 11 Nov

AMPLIAFICADORES PARA FIEStas. Arrienda "Bagar", Alameda 924. Fono 52778-94930, grabaciones de voz a domicilio. 28 Oct

RADIO ELECTROLA VENDO ocasión. Santa Rosa 1968. 20 oct.

RADIOS "RCA VICTOR", DIFErentes modelos. Adquiéralos con grandes facilidades de pago. Francisco Figueras y Co., Santa Isabel 0301, entre Avenida Seminario y Condell. Fono 44420. 28 nov.

37.— Notificaciones y citaciones

CHEQUE EXTRAVIADO. POR HAber dado aviso correspondiente queda sin valor cheque N.o 016754 por $ 528 Caja Ahorros. Estación. 23 Oct

38.—Sastrería e indumentaria.

SASTRERIA "MODERNA", MIguel Teplisky Copiapó 1057. Teléfono 80241. Ofrece ternos, abrigos sobre medida, entregados con 100 pesos y 15 semanales. 25 Oct.

$ 350, TRAJE FORRADO EN SEda, Guendelman, sastre. San Diego 850, lado Teatro Caupolicán. 24 Oct.

CASIMIRES NACIONALES DESDE $ 25 metro; importado $ 55. Depósito directo de fábricas. Casa Salazar, Av. Bernardo O'Higgins 2783. (Alameda esquina Libertad). ¡Precios excepcionales durante este mes! 31 Oct.

"EL ZURCIDOR PEKINES", SAN Diego 63. 31 Oct

LAMPARAS

EN TODOS ESTILOS

Facilidades de pago

Flores y Kersting

MORANDE 350

SASTRERIA SALAZAR: CABALLEros, niños. Extenso surtido, corte elegante, precios incompetibles ¡Visítela! Avenida Bernardo O'Higgins 2783. (Alameda esquina Libertad). ¡Precios excepcionales durante este mes. 31 Oct.

SASTRERIA "LA ELEGANCIA". Ternos con grandes facilidades de pago. Entrega inmediata. San Pablo 2585. 31 Oct.

ABRIGOS Y TERNOS DE MEDIda, grandes facilidades de pago, entrega inmediata. San Diego 214. 3 Nov

TERNOS Y TRAJES SASTRE DE medida, extenso surtido en casimires importados y nacionales. Confección para caballeros y niños. Grandes facilidades de pago. Entrega inmediata Sastrería "El Crédito Nuevo". San Pablo 2675. 31 Oct

SEÑORAS, SEÑORITAS

25 PESOS PERMANENTES

Ondas, risos, sin electricidad, líquidos importados, duración garantida.

APROVECHE para sus compras en sedas, medias a precios de fábrica. Hechuras en trajes y ropa interior.

Ropas para niños y niñitas UD. OBTENDRA rebaja de 10 pesos en la permanente, comprando 60 pesos en mercaderías y su compra de 150 pesos, su permanente será gratis

LAZO-CARROZA

PUENTE 562, (ALTOS)

REINALDO ROJAS B., SASTREcortador, primer orden, diplomado en Buenos Aires, Hechuras, $ 250; viraduras, zurcidos invisibles. Trajes sastre señoras. Santo Domingo 1124. No confundir: Teléfono 64426. 20 oct.

$ 450, TERNO MEDIDA "SASTREría Osorio". Matucana 823. Hechuras finas $ 300. 18 nov.

39.—Talleres y composturas

MAESTRO MARCOS ESPECIAlidad calzado ortopédico. Esmeralda 834. Fono 68666. 12 Nov.

40.—Judiciales.

SEPTIMO JUZGADO DEL CRImen.— En el proceso número 7001, F, se ha ordenado la citación y comparecencia a prestar declaración ante este 7.o Juzgado del Crimen, del menor Alberto Hurtado Rozas, a primera audiencia, a las 15 horas, o a las 10 si fuere sábado, bajo apercibimiento de derecho. Santiago, 10 de Junio de 1941. Gustavo Montero, Juez. Fernando Frías, Secretario. 19 Oct

SEPTIMO JUZGADO DEL CRImen.— En el proceso número 7045 F., se ha ordenado la citación y comparecencia a prestar declaración ante este Séptimo Juzgado del Crimen, de Luis Alberto Arias Rojas, a primera audiencia, a las 15 horas, o a las 10 si fuere sábado, bajo apercibimiento de derecho. Santiago, 14 de agosto de 1941. Gustavo Montero, Juez. Fernando Frías, Secretario. 19 Oct

SEPTIMO JUZGADO DEL CRImen.— En el proceso número 7151 F., se ha ordenado la citación y comparecencia a prestar declaración ante este 7.o Juzgado del Crimen, de Ana Contreras Sepúlveda, a primera audiencia, a las 15 horas, o a las 10 si fuere sábado, bajo apercibimiento de derecho, Santiago 14 de agosto de 1941. Gustavo Montero, Juez. Fernando Frías, Secretario. 19 Oct

SEPTIMO JUZGADO DEL CRImen.— En el proceso número 7200 F., se ha ordenado la citación y comparecencia a prestar declaración ante este 7.o Juzgado, de Alfredo Silva, a primera audiencia, a las 15 horas, o a las 10 si fuere sábado., bajo apercibimiento de derecho. Santiago, 14 de agosto de 1941. Gustavo Montero, Juez. Fernando Frías, Secretario. 19 Oct

SEPTIMO JUZGADO DEL CRImen.— En el proceso número 7273 F., se ha ordenado la cita-

Repuestos y Composturas Forros y Cámaras

Av. LA PAZ 550-5...

ción y comparecencia a prestar declaración ante este 7.o Juzgado del Crimen, de Guillermo ... marca Quezada, a primera audiencia, a las 15 horas, o a las 10 si fuere sábado, bajo apercibimiento de derecho. Santiago, 14 de ... to de 1941. Gustavo Montero, Juez. Fernando Frías, Secretario.

SEPTIMO JUZGADO DEL CRImen.— En el proceso número 6301 F., se ha ordenado la citación y comparecencia a prestar declaración ante este 7.o Juzgado del Crimen, de Raúl Piñeiro ... mada, a primera audiencia, a las 15 horas o a las 10 si fuere sábado, bajo apercibimiento de derecho. Santiago, 14 agosto de ... Gustavo Montero, Juez. Fernando Frías, Secretario.

BOMBAS

9.a CIA. BOMBEROS. "Deber y Abnegación". Cito a la compañía a ejercicio para el martes ... ves 23 y viernes 24 del pte. a las 22.15 horas. Uniforme de trabajo. Reunion plaza ... El Ayudante.

4EME CIA. DE POMPIERS. Réunion ordinaire de compagnie ... di 20 courant á 20 heures ... sion de volontaires. Election ... membre du Conseil d'Administration, de remplacant de ... et autres élections qui ... Le Secrétaire.

"3.a CIA. BOMBEROS. Por orden ... Claro y Abasolo". ... señor capitán, cito a la compañía a ejercicio para los días ... 22 y viernes 24 del pte. ... 21.45 horas. Uniforme de ... jo. Punto de reunión. Plaza ... cilla". El Ayudante.

12.a CIA. BOMBEROS. "... Excelsior". Cito a la compañía a ejercicio para los días ... y jueves 23 de los corrientes, las 21.45 horas, en Plaza ... Uniforme de trabajo. El A... te.

JAPON DEBERA AFRONTAR UNA AGUDA CRISIS

El nuevo Gabinete tendría, entre otras misiones, la de liquidar los problemas del Pacífico con los Estados Unidos

Su composición

TOKIO, 18. (U. P.)— El Teniente General Hideki Tojo, al hacerse cargo hoy de las importantes carteras de Ministro de la Guerra, y de Ministro del Interior, aparte de la Jefatura del Gobierno, ha anunciado haber constituído el nuevo Gabinete que al parecer está destinado a afrontar la crisis más grave de toda la historia del Japón, que quizá incluya la liquidación final de los problemas del Pacífico con Estados Unidos.

Ha sido nombrado de Ministro de Relaciones Exteriores el Sr. Shigenori Togo, ex Embajador en Alemania y Rusia, quien también se hace cargo de la cartera de Ultramar.

El nuevo Ministro de Marina, en el Almirante Shigetao Shimada, quien recientemente fué Comandante de la Flota nipona en aguas chinas y ahora era jefe de la base naval de Yokoshuk.

La lista fué presentada a la aprobación del Mikado Hirohito a las 14 horas quedando constituído el nuevo Gabinete a las 15 horas.

La primera reunión del Gabinete fué celebrada en la residencia del Premier Tojo, a las 17 horas y seguidamente fué anunciada la línea política del nuevo Gobierno nipón.

EL NUEVO GABINETE

La siguiente es la lista completa del nuevo Ministerio:

Premier y Ministro de la Guerra y del Interior: Teniente-General Hideki Tojo;

Ministro de Relaciones Exteriores y de Ultramar: Shigenori Togo;

Ministro de Marina: Almirante Shigetao Shimada;

Ministro de Hacienda: Okinobu Kaya;

Ministro de Justicia: Michiyo Iwamura;

Ministro de Educación: Kunihiko Hashida;

Ministro de Agricultura y Repoblación Forestal: Hiroyasu Ino;

Ministro de Beneficencia: Teniente-General Chikahiko Koizumi;

Ministro de Comercio e Industrias: Shinsuke Kishi;

General Hedeki Tojo

Ministro de Ferrocarriles y Comunicaciones: Vicealmirante Ken Terajima;

Ministro sin Cartera y Presidente de la Junta Ministerial de Proyectos: Teniente General Teiichi Suzuki;

Ministro sin Cartera: Teniente General Kisaburo Ando;

Presidente de la Junta Ministerial de Información: Masayuki Tani, (ex Vice-Ministro de RR. EE.);

Presidente de la Junta Ministerial de Legislación: Eichi Moriyama;

Primer Secretario de Gabinete: Naoki Hoshino.

SITUACION "PRE-BELICA" DEL JAPON

Los observadores atribuyen una importancia grandísima al hecho de que el Premier Tojo tenga simultáneamente las carteras de Guerra y del Interior, asegurando que con ello el Gobierno podrá actuar adecuada y rápidamente para poder superar las dificultades sin precedentes que afectan al Japón dentro de las cuales tienen carácter primordial las maniobras de cerco anti-japonesas.

Los comentaristas señalan que con arreglo a la actual situación "pre-bélica" del Japón era muy conveniente que el Premier tuviera al mismo tiempo la cartera de Guerra ya que con ello el Ejército y el público quedan consolidados en un solo cuerpo para dar a la nación entera una verdadera fuerza propulsora que redunde en el triunfo de la política japonesa.

Se señala que el Ministro del Interior está encargado del mantenimiento de la paz interior y de la vida del pueblo.

DECLARACION DEL GOBIERNO

La declaración del Gobierno leída personalmente por el Premier Tojo a la prensa japonesa decía así:

"La política inflexible del Japón es dar término con éxito al asunto de China, y establecer firmemente la esfera de co-prosperidad del gran Extremo-Oriente contribuyendo con ello a la paz mundial.

"El Gobierno al enfrentar la grave situación sin precedentes que prevalece en los actuales momentos tiene el propósito, exclusivamente, de fomentar relaciones cordiales con las potencias amigas, e internamente perfeccionar la defensa nacional, y así bajo las virtudes augustas de Su Majestad el Emperador seguir adelante para cumplir la tarea sagrada con la unidad de la nación entera".

El Premier Teniente-General Tojo habló por radio a todo el país durante 2 minutos desde el Palacio de Gobierno, diciendo:

"La política nacional inquebrantable del Japón radica en liquidar con éxito el conflicto chino nipón y el establecimiento de la proyectada esfera de co-prosperidad del gran Extremo-Oriente, con el objetivo final de contribuir a la paz mundial.

"Saturados de este sentimiento, se nos ha ordenado organizar el nuevo Gabinete en un momento en que el mundo está afrontando una situación gravísima.

"Estoy plenamente convencido de que una acción rápida y una voluntad de hierro bajo las virtudes augustas del Emperador, son el único medio de superar las actuales dificultades... firmemente convencido de que nada puede realizarse si la nación entera no está estrechamente unida".

DECLARACION DEL CANCILLER

Por su parte, el Ministro de Relaciones Exteriores y Ultramar, Shigenori Togo, refiriéndose a la declaración del Gobierno, declaró:

"La ruta que el Japón debe seguir ha sido ya decidida, y estoy plenamente convencido de que la política exterior será impulsada por el camino de la justicia. La diplomacia no debe ser desequilibrada, sino impulsada con la fuerza total de la nación".

Aseguró que sería prematuro por su parte comentar las relaciones entre Estados Unidos y el Japón, o hablar de las relaciones del Japón con otros países "por no haber visto aún los datos necesarios".

El Sr. Shigenori Togo, decano de los diplomáticos nipones, y mencionando en cada reorganización ministerial como presunto Ministro de Relaciones Exteriores, no fué nombrado para dicho puesto hasta esta ocasión.

Momentos después de su nombramiento, declaró: "Me doy cuenta de que la diplomacia es bien difícil en estos tiempos. Sin embargo, este es el momento en que cada japonés debe sacrificarse por el bien de la nación sin detenerse en consideraciones de carácter individual. Afortunadamente gozo de buena salud y estoy decidido a hacer todos los esfuerzos".

La prensa nipona aplaude en general al Sr. Togo por su actuación durante dos años en Moscú de donde regresó en otoño de 1940.

Se ha anunciado oficialmente que el Premier Tojo ascendido a General será autorizado a continuar en el servicio activo por consideración especial imperial, lo que refleja las preocupaciones del Mikado con respecto a la crisis sin precedentes que afecta al Japón.

La Agencia oficial Domei dice por su parte que el Gobierno pondrá especial empeño en los puntos siguientes:

1.o Reforma total del sistema administrativo, con el propósito de establecer una nueva estructura económica de tiempo de guerra;

2.o Medidas para la seguridad de la alimentación en tiempo de guerra;

3.o Reorganización económica de la industria estableciendo nuevas asociaciones de control;

4.o Estabilización de la vida nacional en tiempo de guerra y mantenimiento del orden y de la paz doméstica.

Por su parte, el diario "Japan Times and Advertiser" asegura:

"Prevalece en todo el país la confianza total en cualquier Gobierno bajo la presidencia del Teniente-General Tojo.

"En el aspecto militar la situación creada por el cerco del Japón por intereses hostiles, el primer problema nacional es la defensa. Por consiguiente un soldado profesional es la elección lógica para suceder al príncipe Konoye".

Dice que el nuevo Premier tiene la ventaja especial de haber actuado como Ministro de la Guerra en el gabinete anterior y por consiguiente "tiene un perfecto dominio de los problemas nacional e internacional".

NUEVO GABINETE NIPON NO ES CONSIDERADO EXTREMISTA

(Correspondencia de Robert P. Martín, exclusiva para LA NACION)

SHANGHAI, 18.— (Especial).— En las esferas anglo-norteamericanas se nota mayor optimismo que ayer respecto de la posible continuación de la paz en el Pacífico, a causa, aparentemente, de que el Gabinete de Tojo, aunque de carácter fuertemente militarista y nacionalista, no es considerado extremista.

El nombramiento de Togo para Ministro de Relaciones Exteriores es considerado muy significativo, pues su conocimiento de los funcionarios de Moscú y de los asuntos rusos le permitiría negociar con Rusia, en el futuro.

En el caso de un derrumbe ruso en el occidente, muchos observadores han opinado que el Japón ejercería la mayor presión sobre los rusos para obtener la desmilitarización de Vladivostok, como también de la frontera ruso-manchukuoana; además trataría de obtener derechos y concesiones en Sanghalien y en el continente, como también seguridades de que ninguna base soviética sería concedida a Estados Unidos.

En los círculos militares se ha opinado que la resistencia rusa a las fuerzas alemanas ha hecho que el Japón sienta un respeto saludable por las cualidades combatientes de los rusos, especialmente en vista de la experiencia que tuvo en Nomonsan. De modo que los japoneses preferirán negociar, en vez de combatir.

Si los rusos hiciesen concesiones, las fuerzas japonesas quedarían en libertad para dirigir sus esfuerzos a poner fin a la guerra con la China y avanzar hacia el sur con el fin de romper el bloqueo de Estados Unidos, Gran Bretaña, China y las Indias Holandesas Orientales, si éste no hubiese sido alzado entretanto.

Los observadores han opinado que la reorganización del Gabinete, especialmente en vista de la falta de un personaje destacado partidario del Eje, indica que el Japón tiene la intención de concentrar su atención en la China, además de construir la llamada esfera de co-prosperidad, que automáticamente comprende una expansión económica, sino militar, hacia el sur.— ROBERT P. MARTIN.

Japón lanzará ataque a Rusia

CHUNGKING, 18 (U. P.).— El diario "Ta Kung pao", vocero del ejército dice en un editorial que siendo la tarea del nuevo primer ministro del Japón, general Tojo, lanzar un ataque contra Siberia, está esperando el momento oportuno para hacer el primer disparo.

Dice el editorial del diario chino que el general Tojo espera que se presenten unos de esos momentos para ser el primero en atacar, tan pronto como Moscú caiga en manos de los alemanes; en segundo lugar cuando el río Amur se hiele a fines de noviembre; en tercer lugar tan pronto como las tropas alemanas ataquen hacia el sur desde Moscú, con dirección al Irán y a la India, y los británicos se encuentren ocupados haciendo frente al ataque alemán y no puedan interferir con las acciones del Japón.

Agrega el mismo diario que el general Tojo está preparándose para atacar a Siberia con un millón de hombres, siendo su primer objetivo Vladivostok, su segundo objetivo Blagovichinsk, y el tercero Chita, con tres principales campos de batalla.

A Samara se habría trasladado el Gobierno ruso

ROMA, 18 (U. P.)— A Samara, localidad ubicada 1.000 kilómetros al Este de Moscú, se está trasladando el Gobierno soviético acompañado de las misiones diplomáticas, según informó la agencia noticiosa oficial Stefani, que manifestó que tal noticia ha sido ya confirmada.

No mencionó Stefani la fuente en que obtuvo dicha información.

Declaraciones de Pierre Cot

NUEVA YORK, 18.— (U. P.)— El ex ministro del Aire francés, Pierre Cot, que se encuentra en esta ciudad, ha hecho la siguiente declaración:

"Tengo el honor de haber sido asociado a mis amigos León Blum y Edouarda Daladier en las medidas que Petain ha tomado contra ellos. Sin entrar en mayores detalles, me limito a hacer tres observaciones:

"Primera, hago notar que no han encontrado jueces franceses que nos condenan. Después de quince meses, la Corte de Riom se ha negado a emitir fallos;

Segunda: hago notar que hemos sido condenados por acciones políticas tales como nacionalización de las fábricas de municiones o la ayuda brindada a la España republicana. Se nos acusa simplemente por haber cumplido el mandato que nos había dado el pueblo francés en elecciones libres y legales... Condenarnos es condenar a la mayoría de ese pueblo.

"Tercera: hago notar que hemos sido condenados por haber preparado mal la guerra. El hecho es que la democracia francesa, por no haber apreciado debidamente el peligro que significaban el fascismo y el hitlerismo, tuvo un programa armamentista de tanques y aviones insuficiente. Pero teníamos a Darlan y a Petain que jamás protestaron contra la indecisión del Gobierno y todas las medidas referentes a la defensa nacional fueron propuestas o aprobadas por ellos.

"La verdad es que Vichy necesita víctimas propiciatorias. Los hombres de Vichy jamás podrán justificar el doble error que cometieron al negarse a seguir combatiendo en el norte de Africa y al entregar a Francia al fascismo. Cuando Francia y el mundo sepan la verdad respecto de lo ocurrido entre los años 1934 y 1940, la responsabilidad de los dirigentes de la democracia francesa aparecerá como muy pequeña ante la de aquellos hombres que, durante largos años prepararon el asesinato de la República francesa

Perú protestó ante Washington por la requisición de aviones

El Gobierno norteamericano dió su respuesta, pero se mantiene en reserva.— Comunicado peruano

WASHINGTON, 18. — (U. P.). — El Departamento de Estado anunció que recibió una protesta oficial del Perú por la reciente requisición de 18 aviones de bombardeo construídos en este país para el Perú, protesta a la cual ya había dado respuesta; pero se excusó de divulgar mayores detalles.

COMUNICADO ESPECIAL

LIMA, 18. — (U. P.) — La Cancillería entregó anoche un comunicado especial sobre la incautación, por el Gobierno de los Estados Unidos, de los aviones comprados en Toronto por el Gobierno del Perú al gobierno de Noruega. Dice:

"El Gobierno del Perú celebró, el 15 de agosto de 1941, un contrato con el Gobierno noruego, por intermedio de sus respectivos representantes diplomáticos acreditados en Washington, por el cual fueron vendidos al Perú dieciocho aviones Douglas 8 A-5, que se encontraban en Toronto, Canadá. La venta se hizo pagando el Perú el precio convenido al contado.

"El Gobierno noruego requirió antes que la operación fuese puesta en conocimiento del Departamento de Estado de Washington y del Gobierno británico, lo que se hizo oportunamente.

"El 19 de agosto la Embajada del Perú en Washington solicitó del Gobierno de los Estados Unidos las facilidades necesarias para el tránsito de los aviones desde Toronto, donde habían sido adquiridos, hasta Nueva York, donde debían ser embarcados con destino a Callao. El Departamento de Estado ofreció, el 30 de agosto, considerar la solicitud de licencia para importar del Canadá y exportar al Perú los dieciocho aviones Douglas 8 A-5 y, el 2 de septiembre, autorizó la importación y exportación solicitadas y el tránsito de los aviones a través del territorio de los Estados Unidos, para ser embarcados en Nueva York.

"El Perú decidió transportar dichos aviones a bordo del "Santa Rita", de la Grace Line, y del vapor peruano "Marañón", enviado especialmente a Nueva York para dicho transporte. No obstante estos antecedentes, la Embajada del Perú fué informada el 22 de septiembre que, por disposición del Administrador de la Aduana de Nueva York, Durning, y momentos antes de ser embarcados los aviones peruanos, parte a bordo del Marañón y la otra parte en el "Santa Rita", se había ordenado que éstos fueran devueltos a tierra con el pretexto que el contenido de los bultos, "propiedad de un gobierno extranjero", debía ser previamente examinado por las autoridades aduaneras. Se alegó, además, que la operación de descarga se debía al hecho de tratarse de mercancía noruega, cuyos fondos y créditos se hallaban congelados en los Estados Unidos.

RECLAMACION PERUANA

"La Embajada del Perú en Washington reclamó el mismo día ante el Secretario del Departamento de Estado, protestando de que se hubiese ordenado el desembarque sin gestión previa alguna ante el Gobierno del Perú, estimando que ese acto, en que se había prescindido de los elementales deberes de cortesía internacional, no podía provenir sino de un grave error cometido por los funcionarios de la Aduana de Nueva York.

"En su reclamación ante el Gobierno de los Estados Unidos la Embajada del Perú en Washington, exigió el inmediato despacho de los aviones, exponiendo que su retención era contraria a todo principio de derecho, por ser el Perú su único y legítimo dueño y porque habiéndose adquirido éstos en el Canadá, con el consentimiento y conocimiento del Gobierno de los Estados Unidos, se hallaban únicamente en tránsito por ese país. Nuestra representación diplomática reclamó también de la retención del cargamento embarcado en el "Marañón", cuya detención podía ser perjudicial a las mercaderías, por efecto del clima.

"En respuesta a estas reclamaciones se dijo a nuestra Embajada, en forma verbal, que "posiblemente" el Departamento de Guerra había manifestado interés en la detención de los aviones peruanos, y que ese interés sería seguramente causa de todo lo sucedido. Más adelante se respondió a nuevas gestiones del Perú que el Departamento de Estado procuraba ante el Departamento de Guerra de los Estados Unidos una decisión favorable. En vista de esta actitud y de la continuada detención arbitraria de los aviones peruanos la Embajada del Perú en Washington, en cumplimiento de instrucciones del Gobierno peruano, dirigió una nota de protesta en la cual reclamó enérgicamente contra la medida adoptada, considerando que los Estados Unidos no podían disponer libremente de un material de dominio ajeno, con desconocimiento de las normas jurídicas que garantizan el régimen de la propiedad y con olvido de las consideraciones mutuas que se deben los Estados. La nota pedía el inmediato embarque de los aviones y protestaba por el abuso cometido por el Administrador de la Aduana de Nueva York, reclamando el pago de los gastos de depósito y muelle y de los daños y perjuicios ocasionados por la estadía forzosa del "Marañón" en Nueva York y los menoscabos sufridos por la mercadería.

LA REQUISICION

"El 14 de octubre el Departamento de Estado manifestó que el Gobierno de los Estados Unidos necesitaba los aviones peruanos, pero que trataría, sin embargo, de obtener una decisión favorable del Departamento de Guerra. Dos días después se comunicó oficialmente, que los aviones de bombardeo habían sido tomados por el Gobierno de los Estados Unidos para su defensa nacional y que su decisión debía atribuirse a los motivos expuestos y no a otros móviles.

"El Gobierno del Perú no ha recibido, hasta ahora, respuesta.

COMENTARIOS DE LA PRENSA PERUANA

LIMA, 18. — (U. P.) — Los principales diarios de esta capital comentan el comunicado oficial del Ministerio de Relaciones del Perú, dando cuenta de la protesta formulada por el gobierno peruano por la incautación de 18 aviones de bombardeo por el gobierno de Estados Unidos, y califican la acción de las autoridades norteamericanas como un acto insólito e inamistoso.

El decano "El Comercio", dice que es un procedimiento injustificado y violento con "olvido de todo derecho de cortesía internacional". Dice que Estados Unidos no tiene derecho a proceder en esa forma con un país que le ha dado constantes pruebas de amistad, y que "la política de buen vecino en casos como éste, resulta desmentida por los hechos".

"La Prensa" dice que no "cabe nada más descortés ni más inamistoso", y agrega que la "política de buen vecino, exige el reconocimiento de la igualdad jurídica de los Estados" sin lo cual no puede existir la solidaridad americana. Dice que la actitud tan poco cordial del gobierno de Washington no es la más apareente para consolidar "nuestra fe en el Panamericanismo".

ROBLE AMERICANO Y PINO OREGON
Para entrega inmediata ofrece la
COMPAÑIA MADERERA VILLANUEVA LTDA
Barraca: Irarrázaval 361, esq. de Seminario. — Teléfono 45873
SANTIAGO

DARLAN DIO CUENTA AL GABINETE FRANCES DE SUS CONVERSACIONES CON LAS AUTORIDADES ALEMANAS

Comunicado sobre su reunión. — Legión anticomunista prestó juramento de fidelidad a Hitler. — Comentarios a las sanciones de Petain

VICHY, 18. (U. P.) — El Gabinete se reunió en el Pabellón Sevigny, presidido por M. Petain, a las 10.30 A. M., y oyó el informe de Darlan sobre sus "conversaciones normales" con las autoridades alemanas en París.

El Gabinete permaneció reunido una hora y media.

Después de la reunión se dió el siguiente comunicado:

"M. Darlan expresó la buena impresión que tuvo en su visita a las poblaciones de la región de París y la Bretaña.

"M. Barthelmy explicó los resultados prácticos y las consecuencias legales de las medidas adoptadas por M. Petain contra los culpables de la derrota de Francia.

"M. Berthelot describió el estado del material rodante de los ferrocarriles del Estado.

"El doctor Huard demostró los resultados de su investigación del racionamiento y de las viviendas de la ciudad e indicó las medidas que se tomarán para mejorar las raciones de los niños y adolescentes, como también de las madres en estado de embarazo o que amamantan a sus hijos.

"El Gabinete decidió que varios casos de falsificación de tarjetas para alimentos sean juzgados por un tribunal del Estado".

El general Weygand y su hijo comieron esta noche con M. Petain. Desde su llegada, Weygand ha tenido una serie de conferencias con los expertos en asuntos económicos y de la producción industrial, respecto del programa de expansión en el Africa Francesa, dentro del marco del Nuevo Orden de Europa y Africa.

JURAMENTO DE FIDELIDAD A HITLER

VICHY, 18. (U. P.) — Despachos alemanes, publicados en la prensa de París, anuncian que la legión anticomunista francesa prestó juramento de fidelidad a Hitler, el domingo pasado, en el campo de instrucción de Posen, en Polonia.

El juramento fué de obediencia a Hitler como jefe supremo de los ejércitos alemanes.

Los alemanes habían anunciado recientemente que la primera unidad de la Legión Francesa había llegado ya al frente pero las oficinas de la Legión, en París, habían desmentido esa versión diciendo que la instrucción continuaba, si bien en breve llegaría al frente la primera unidad.

LAS SANCIONES DE PETAIN

VICHY, 18. (U. P.) — Un análisis de las sanciones dictadas por el Mariscal Petain contra los responsables de la guerra, publicado hoy en la prensa de la zona libre, asegura:

"El país estaba sediento de justicia. Mientras esperamos las decisiones de la Corte Suprema de Riom las que naturalmente han de ser lentas, el país ha recibido con alivio la noticia de la justicia del Mariscal. La opinión pública ha sido sacudida por las expresiones "debilidad, falta de voluntad, mentiras" que figuran en la explicación de los castigos. Son la debilidad y la falta de voluntad las que, en opinión del Consejo de Justicia Política, constituyen la causa principal de la miseria de Francia".

En Pau los obreros comenzaron hoy a preparar alojamiento en el fuerte de Pourtalet, para cinco prisioneros, ya que se espera que Mandel y Reynaud irán a reunirse con Blum, Daladier y Gamelin en la fortaleza de los Pirineos. Todos serán sometidos a completo aislamiento, y cada uno de ellos tendrá su celda independiente sin la menor posibilidad de pasar, aún parte del día, con los otros presos.

Mandel y Reynaud están actualmente en el castillo de Saint Clement, en Vals-les-Bains.

Un destacamento de gendarmes ha sido también trasladado al valle para formar una barrera entre la cárcel, semejante a un nido de águilas y la frontera española que solamente está a 15 kilómetros de distancia, y evitar así toda tentativa de evasión o de rapto.

ITALIA

NUEVO CAPITAN GENERAL DE LAS BALEARES

PALMA DE MALLORCA, 18. —(U. P.) Llegó Espinosa de los Monteros, nuevo capitán general de las Baleares y ex Embajador en Berlín; fué recibido por las autoridades militares y civiles.

Espinosa de los Monteros fué designado para este cargo inmediatamente después de retirarse de la Embajada en Berlín hace varios meses.

ESPAÑA

EL DUQUE DE ALBA CONFERENCIO CON FRANCO

MADRID, 18.— (U. P.) El Duque de Alba, Embajador español en Londres, fué recibido en audiencia por el general Franco, con quien celebró una larga conferencia.

¡Madre! eres la fuente de la vida.
Semana del Niño 1941.

MUSICA

LOS PEQUEÑOS CANTORES DE FRANCIA LLEGAN HOY A NUESTRA CAPITAL

Procedentes de Buenos Aires, llegan hoy en la mañana vía Bariloche, los famosos coros denominados Los Pequeños Cantores de la Cruz de Madera, quienes después de exitosa temporada vienen hasta nosotros cargados de triunfos a brindarnos su arte, como un saludo fraternal de su patria; Francia.

Sabemos que en honor de esta embajada de arte que forman los pequeños cantores de Francia, se preparan diversos festejos y ellos por su parte colocarán una ofrenda floral al pie del Monumento a don Bernardo O'Higgins, donde guardarán un minuto de silencio y entonarán a continuación la Canción Nacional y La Marseliesa. Este homenaje lo realizarán el lunes a las 11 30, además visitarán a altas autoridades y al Ilustrísimo señor Arzobispo Monseñor José María Caro, etc.

El martes a las 19 horas, iniciarán sus presentaciones en el Teatro Municipal y a juzgar por el interés demostrado por la afición a estas manifestaciones artísticas, la actuación de los Pequeños Cantores de la Cruz de Madera, marcarán un acontecimiento tanto artístico como social.

HOY CONCIERTO POPULAR DE LOS COROS DE CONCEPCION

Ante el gran éxito que han obtenido en Santiago los Coros Polifónicos de Concepción que dirige el maestro Arturo Medina y no pudiendo demorar más allá de mañana el plazo de su regreso, se efectuará hoy domingo, a las 15 horas, en el Teatro Central, un concierto extraordinario a precios rebajados.

En el programa figuran composiciones de Victoria, De Lassus, Verdi, Bach, Eslava, Mozart, "Los barqueros del Volga" de Arkangelsky "Las Campanas" de Gretchaninow y otras obras de autores modernos.

Entradas en venta en boletería a precios populares.

BRITISH BROADCASTING CORPORATION

DOMINGO 19 DE OCTUBRE 1941
HORA CHILENA:

25.38 metros — 11.82 megs.
31.55 metros — 9.51 megs.

18.30 Anuncios.
18.33 Música.
18.40 Anuncios en castellano y portugués.
19.15 Sexteto Tudor, en música ligera.
19.30 Charla en castellano.
19.45 Noticias en castellano.
20.30 "Las Bodas de Figaro".
21.15 Diálogos contemporáneos.
21.30 Sonata bolchevique, por Nina Mikina.
22.00 Noticias en castellano.
22.15 Resumen de programas de la semana.
22.20 Charla breve, por F. Hickinbotham JP.
22.30 "Hace un año", en castellano.
22.33 Música.
22.40 Anuncios en castelalno.
22.43 Fin de la transmisión.

Se puede escuchar el programa irradiado a Norte América, desde las 18.20 a 0.45, hora chilena, en las ondas de 31.32 y 25 53 metros.

Además se transmiten noticias en castellano a las 12 horas, en la onda de 13.92 metros.

Concierto Zanelli

Florencio Zanelli, el distinguido tenor chileno, perteneciente a una familia de artistas, anuncia para el jueves 30, un concierto en el Municipal, acompañado al piano, por el maestro Francisco Piccione.

Interpretará obras de las más distintas tendencias artísticas, figurando entre los autores: Haendel, Donanyi, Liszt, Schubert, Gretchaninoff, Piccione, Helbruck, Mc Gill, Simona, Respighi, Falla, Lenegas y Grever.

Concierto de Enrique Soro

En la semana próxima ofrece un concierto en el Municipal, nuestro primer compositor nacional don Enrique Soro, con un programa dedicado a sus obras, que forman el mejor exponente de nuestra cultura artística. Enrique Soro ha cimentado su fama internacional, en forma sólida y acerca de él dice La Prensa de Buenos Aires: "Recientemente se reveló ante nuestro público el maestro señor Enrique Soro como distinguido compositor y notable pianista, siéndole reconocidos sus elevados méritos.

El compositor iguala o supera al director por la brillantez que sabe obtener de la orquesta y la maestría con que escribe sus partituras".

HAGA DE SU REAJUSTE
UNA INVERSION PROVECHOSA
COMPRANDO MUEBLES EN
FABRICA "LAS DELICIAS"
DONDE ENCONTRARA EL MAS VARIADO Y EXTENSO SURTIDO EN MADERAS TERCIADAS Y ENCHAPADOS
PRECIOS REBAJADOS — FACILIDADES SIN RECARGO
AVENIDA BERNARDO O'HIGGINS 3035

$ 243.000.-
OCASION, por viaje, vendo inmediata Plaza Egaña y Av. Irarrázaval, linda propiedad con 6,090 m2. de superficie, totalmente plantada de árboleda frutal escogida y en plena producción, con 78 metros de frente a Avda. pavimentada. Agua potable. Luz eléctrica. Casa cuidador. Impuesto 3% pagado.— Entrega inmediata.
ANTONIO ANRIQUE — Compañía 1331

A LOS QUE CREEN
que puede ser beneficioso el efecto de un "purgante relámpago" se les aconseja no tomar nunca las tabletas Duplexina, por cuanto son una especialidad científica que actúa suavemente como laxante o purgante sin provocar perturbaciones de las funciones digestivas. La Duplexina que es, en su totalidad, vegetal, se expende a $ 3.20 la caja con 25 tabletas de Duplexina. El uso de la Duplexina no genera hábito.

LAS VALVULAS

PHILIPS
TIPO AMERICANO
Daran NUEVA VIDA A SU RECEPTOR
PIDALAS EN LOS BUENOS ALMACENES DEL RAMO O POR MAYOR A
PHILIPS CHILENA S. A. BELLAVISTA 0112

INTESTINOL
REGULADOR DEL INTESTINO
ES UN PRODUCTO GEKA
6 TABLETAS POR $1
Base: Est. Met. Biliar. Agar. Ferm. Lact.

NUEVAS BAJAS EN LA BOLSA DE NUEVA YORK

Los valores y los productos de consumo estuvieron sometidos a severas conmociones debido a la situación internacional

(RESUMEN COMERCIAL DE LA SEM ANA ESPECIAL PARA LA NACION)

NUEVA YORK, 18 (Especial). — El mercado de valores marcó nuevos récords de baja desde el 6 de junio, con un volumen de operaciones ligeramente aumentado.

Los valores y los productos de consumo estuvieron sometidos a una serie de severas conmociones, como los reveses soviéticos, la renuncia del Gabinete japonés el torpedeamiento del destructor norteamericano "Kearny" y la orden a los buques mercantes norteamericanos en mares asiáticos de buscar refugio en puertos amigos.

Los precios bajaron en cada sesión excepto el viernes, con fuertes pérdidas el jueves, que bajó el promedio industrial 2 puntos, la mayor baja desde el 8 de abril. Los productos de consumo sufrieron bajas más espectaculares que los valores el jueves, cuando el índice Dow Jones de productos, basado en precios a plazo, experimentó la más amplia baja desde que se inició el índice en 1933.

ELECTRICIDAD

La producción alcanzó esta semana a 3.314.952.000 kilowatts hora, en comparación con 3.289 millones 692 mil de hace una semana y 2.817.465.000 en la misma semana de un año atrás.

FERROCARRILES

El número de carros con carga movilizados en la semana fué de 903.877, en comparación con 917.516 hace una semana y 811.906 en la misma semana de un año atrás.

COBRE

El cobre del país no varió de 12 centavos la libra y el de exportación de 11.5 centavos.

El mercado se caracterizó por la orden de la Oficina de la Dirección de la Producción de dar prioridad a la ayuda a las 4 grandes minas chilenas y peruanas para obtener a la prevedad posible que se mantenga la explotación y los suministros. Cerro de Pasco, Andes, Chile Exploration y Braden Copper han obtenido una clasificación A-3 para las prioridades, que se compara con la clasificación dada a los productores del país. Se prevén análogas concesiones a otros productores latinoamericanos.

Prácticamente el total de la producción de 516.000 toneladas de las minas mencionadas está contratado por la Metals Reserve Co.

La estrechez de la situación de las existencias se subraya aun más por la revisión del cálculo de las probables necesidades en 1942 para la producción militar y civil, esencial a cerca de 1.600.000 toneladas, en comparación con las 1.400.000 anteriores. Las existencias de cobre habrán de subir como a 800.000 toneladas, dejando un margen sólo de 200.000 para usos civiles, contra las necesidades previstas de 1.170.000 toneladas.

PETROLEO

Los mercados del este de petróleo refinado no variaron y tuvieron transacciones tranquilas, debido principalmente a falta de material disponible para entrega inmediata. Entre tanto los operadores estaban esperanzados de que el tiempo templado de la costa este siguiese permitiendo formar un margen más confortable de existencias. Los aceites lubricantes estuvieron firmes, con activa demanda de exportación e interna.

CEREALES

Bajaron: el trigo bajó 6 1|4 a 6 3|4 centavos por bushel; el maíz bajó 3|8 a 1 centavo; la avena bajó 2 1|2 a 2 7|8 centavos; el centeno bajó 7 a 7 1|4 centavos.

El trigo, irregular a principios de la semana, bajó 10 centavos en bushel el jueves, todo el límite de fluctuación permitido, por liquidación general inducida por cancelación de la sesión del gabinete y convocación de una conferencia especial de jefes del ejército y la armada, como también por los desfavorables sucesos de guerra y la renuncia del Gabinete japonés. El torpedeamiento del destructor norteamericano "Kearny" agregado a la información que todos los barcos norteamericanos en el Pacífico habían recibido orden de dirigirse a puertos amigos causó el viernes ráfagas de liquidación. Sin embargo, la información que los precios agrícolas podrían ser del todo omitidos de la ley de control de precios produjo una vigorosa ola de compras que llevó el trigo a alzas máximas de más de 6 centavos por bushel.

CUEROS

El mercado estuvo irregularmente de alza a comienzos de la semana, con operaciones sumamente tranquilas, mientras los negociadores quedaban a la expectativa mientras se aclaran los detalles del tratado de comercio con Argentina. Sin embargo, bajó a fines de semana, reflejando la debilidad de otros productos atribuída a la creciente tensión en el Lejano Oriente.

FERTILIZANTES

Los amoniatos orgánicos estuvieron sumamente tranquilos y se cree que puede verse alguna reducción del precio en los próximos días, si no mejoran súbitamente las compras. Entre tanto todos los fertilizantes químicos estuvieron firmes y los abastecedores prevén una mayor demanda en la próxima estación.

ACEITE DE LINAZA

Estuvo en calma a comienzos de la semana y el aceite, en carros estanques, bajó 6 puntos a 9. 8 centavos la libra, el jueves a consecuencia de la reducción en 32 1|2 centavos del derecho aduanero sobre linaza argentina, agregada a la creciente tensión en el Lejano Oriente y los éxitos alemanes en Rusia.

LANA

Estuvo más en calma; sin embargo, los precios siguieron firmes por perspectivas de fuerte consumo futuro. Los negociadores de lanas lavadas estuvieron en general sometidos a presión para hacer frente a la demanda y las fábricas nacionales lavadoras de lanas serían incapaces de arreglar la situación. Se cree probable que las lanas extranjeras lavadas en el exterior encontrarán gran importación. Los negocios actuales incluyen cantidades moderadas de lanas sudamericanas de las calidades 50 y superiores. Tanto las lanas sudamericanas de calidad mediana como las de baja calidad, se afirmaron, con un moderado volumen de transacciones.

METALES

Todos se mantuvieron sin variación.

JOHN C. BRUNJES

EN TODAS PARTES "LOS QUE AVANZAN"

CONFÍAN EN EL

BIG BEN

La precisión del BIG BEN lo hace al preferido de "los que avanzan," de los que llegan, de los que tienen éxito—porque saben que el BIG BEN los despertará a tiempo para atender a sus citas.

La verdad es que uno se enorgullece de tener en su casa este moderno despertador, en cualquiera de sus atractivos modelos: el BIG BEN Chime Alarm, de tic-tac silencioso y agradable timbre o el BIG BEN Loud Alarm, de campana fuerte e intermitente que despierta al más dormilón. Ambos modelos tienen un mecanismo duradero y están protegidos contra el polvo.

Visite una casa del ramo y pida que le muestren el nuevo BIG BEN y todo el surtido de los celebrados relojes y despertadores marca Westclox. El nombre "Westclox" es su mejor garantía de calidad, servicio y duración.

De venta en todas las buenas casas del ramo.

BIG BEN · WESTCLOX

POCKET BEN Excepcionalmente hermoso, cristal irrompible.

BINGO—Un despertador de confianza. Filetes niquelados.

WESTCLOX
LA SALLE, ILLINOIS, E. U. A.

Distribuidores:
GALOFRE e IZURIETA,
calle Huérfanos N.o 920, tercer piso, oficina N.o 5
Santiago-Chile

Hitler no ha . . .

(DE LA PAGINA 5)

Gran Bretaña y Estados Unidos están llegando ya a los puntos en donde se la necesita; y 3.a) Que las organizaciones de reparación y mantenimiento de los rusos son tan buenas como las que puede tener cualquier otro beligerante. Tal vez estos tres factores estén obrando simultáneamente. Puedo decir, sin embargo, que sé de fuente muy fidedigna que el alto standard de los servicios de mantenimiento de la aviación rusa ha constituido una de las mayores sorpresas de la guerra en Rusia.

Aun cuando en el momento de escribir este artículo, Moscú se halla en verdadero y grave peligro, la semana que cierra ha tenido sus compensaciones; Gran Bretaña y Estados Unidos deben tener presente que aun cuando Rusia pierda territorios y producción de sus fábricas, las otras fábricas del Viejo y del Nuevo Mundo han de estar y está en condiciones de suplir lo perdido. — TENIENTE GENERAL SIR DOUGLAS BROWNRIGG.

Cómo se realiza . . .

(DE LA PAGINA 5)

tica, en su aspecto más simple, opera en la siguiente forma: avanzan dos columnas acorazadas, con una fuera mecanizada al flanco de cada una, vale decir a la derecha de la columna izquierda y a la izquierda de la columna derecha, entre los dos brazos de la tenaza. En la base se reunen todas las tropas de movilidad más lenta: soldados de infantería, artillería tirada por caballos, etc. Los grupos acorazados y mecanizados avanzan simultáneamente a lo largo de un arco de círculo, como una especie de red que debe cerrarse sobre el enemigo. Hay así cuatro arcos, cada par concéntrico, pero las columnas acorazadas no se unen jamás. Su misión es abrirse paso solas. Sin embargo, los grupos mecanizados más rápidos llegan a unirse y la fuerza enemiga queda cercada, aunque sólo por un tiempo, el suficiente para provocar la confusión en sus filas y obligarlas a encontrarse con la infantería que avanza desde el lugar inicial. Entonces las tropas mecanizadas abren nuevamente la red y tiran nuevos arcos de círculo para volver a alinearse en el flanco de las columnas acorazadas, que entretanto han empezado el cerco de otro cuerpo.

Esto explica cómo puede continuar la lucha durante días y días en puntos sumamente alejados del mayor avance. Y explica también por qué la guerra se desarrolla con épocas de ataque y de tranquilidad. Algunos observadores entienden que cabe esperar un nuevo período de tranquilidad.

La aplicación de estas tácticas varía, como es natural, con el terreno. No las favorecen los espesos bosques del oeste de Moscú, pero en otras zonas próximas a la capital rusa hay muy pocos obstáculos naturales. Por este motivo se cree que el ataque principal de los alemanes se hará desde Orel y Tula, porque Moscú está menos preparado para resistir a un ataque desde el Sur.

Según los observadores, el curso inmediato de la campaña depende casi totalmente de la abundancia de reservas de que disponga aún Rusia. Corresponde hacer notar que los comentaristas de Berlín hablan aun de nuevas fuerzas enviadas a la lucha. Esto ha permitido que se lanzarán algunos contraataques, pero se supone que las alusiones rusas a una contraofensiva tienen buena parte de simples anhelos. El ejército siberiano del mariscal Vassily Bluecher, de medio millón de hombres y bien preparado para una campaña de invierno, está aún muy lejos. Lo más que pueden hacer los rusos es resistir.

$ 155.000.-

AVDA. JOSE DOMINGO CAÑAS, pleno sector residencial, vende confortable bungalow de construcción sólida, compuesto gran living con chimenea y biblioteca, comedor, tres amplios dormitorios, toilett instalado, servicios. Jardín. Huerto con arboleda frutal. Impuesto 3% pagado. Deuda Caja Empleados Públicos. Entrega inmediata.

ANTONIO ANRIQUE — Compañía 1331

Submarinos alemanes hundieron 10 barcos mercantes ingleses

BERLIN, 18 (U. P.). — Diez barcos con un total de 60.000 toneladas y dos de los contratorpederos que los acompañaban fueron atacados y hundidos por submarinos alemanes, según un comunicado especial expedido hoy por el Alto Comando.

El anuncio especifica que los barcos llevaban cargamentos de Norte América a Inglaterra. No precisa el punto en que ocurrió el ataque, aparte de decir que el convoy fué atacado cuando había entrado a la zona del bloqueo. La batalla contra el convoy duró varios días.

El siguiente es el texto del comunicado especial ya citado:

"Un convoy fuertemente protegido que navegaba de Norte América a Inglaterra, al entrar a la zona del bloqueo, fué atacado por submarinos alemanes. En una batalla tenaz que duró varios días, los submarinos hundieron 10 barcos mercantes enemigos, inclusive tres buques cisternas completamente cargados, con un total de 60.000 toneladas. En un combate nocturno contra las fuerzas que protegían al convoy, dos contratorpederos enemigos fueron hundidos".

INGLATERRA

FALLECIO SIR ROBERT DUMMETT

LONDRES, 18.— (U. P.) Dejó de existir hoy, a la edad de 69 años, Sir Robert Dummett, magistrado policial metropolitano desde 1925 y magistrado jefe desde 1940, quien se caracterizó por sus picantes comentarios al referirse a personas y cosas.

ITALIA

EL REY VISITO LIORNA

ROMA, 18 (U. P.). — El Rey Víctor Manuel visitó esta mañana la base naval de Liorna, donde inspeccionó varias obras en curso de construcción.

Durante las dos horas de su inspección, en la que lo acompañaban las autoridades navales y militares de Liorna, el Rey charló con los obreros, haciéndoles preguntas referentes a su trabajo.

Después, el soberano recorrió en automóvil las calles de la ciudad, cuyos habitantes lo aclamaron rumbosamente.

Estados Unidos

CAMPO DE CONCENTRACION PARA EXTRANJEROS

NUEVA YORK, 18 (U. P.). — El ejército reveló que se estaba acelerando la construcción del primer campo de concentración norteamericano establecido para extranjeros desde el período de la guerra mundial; está ubicado en Upton, Long Island, y tiene capacidad para acomodar 700 personas.

La construcción se compone de cercos dobles de alambre de púa, torres de 6 metros de altura para centinelas, y reflectores en cada esquina.

Los internados, cuya identidad no se ha revelado, vivirán en carpas protegidas contra la inclemencia de la estación invernal.

EL RENDIMIENTO DEL TRABAJO ES UN GRAVE PROBLEMA QUE AMENAZA AL GOBIERNO ALEMAN

(Correspondencia de Allan Osborne, especial para LA NACION)

LONDRES, 18.— (Especial).— El problema del trabajo es una fuente de creciente ansiedad para el Gobierno del Reich. Frecuentemente se reciben informaciones sobre castigos aplicados por las autoridades a los obreros por abandono de sus faenas y de facultades otorgadas a los patrones para aplicar sanciones sin tener que informar de ellas previamente al Consejo de Obreros Nazis o al Fideicomisario de los Obreros Nazis, todo lo cual demuestra que los nazis están ansiosos de abandonar su control sobre las organizaciones fabriles, en un desesperado esfuerzo para evitar cualquiera disminución de la producción.

Según un decreto reciente, los salarios de los obreros serán rebajados en forma considerable si disminuye la producción a un nivel inferior al que es considerado corriente. Pero esta medida hasta el momento no ha producido el efecto deseado. Según la publicación "Der Deutsche Volkswirt", "cualquiera reglamentación esquemática general del trabajo sería causa de serios disturbios en el buen funcionamiento de la producción, lo que aumentaría el costo económico. El efecto del proyectado aumento de la jornada de trabajo a 10.1|2 horas aumentaría los mencionados disturbios en la producción. Además, la capacidad humana de producción ha comenzado a declinar más y más. Naturalmente, esto no se manifiesta como algo repentino y uniforme, sino como consecuencia del exceso de trabajo. Los problemas se hacen más frecuentes en cada faena individual, y también es cada vez más frecuente observarlos en las relaciones de la industria, por cuanto aquellas faenas que están mejor y mejor mecanizadas y en mayor grado, están en condiciones de aumentar su producción en mayor proporción al aumento de las jornadas de trabajo, en tanto que aquellas faenas en que el obrero juega personalmente el papel de más importancia, tienden a disminuir su rendimiento, y entorpeciendo de rebote el rendimiento de aquellas faenas que dependen de ellas. En las minas de carbón, por ejemplo, en donde el obrero es el que hace la mayor faena, el rendimiento tenderá a disminuir si se alarga la jornada de trabajo, como se proyecta".

Luego recalca que "los excesos de trabajo de los años pasados del último período han tenido su efecto en desgastar considerablemente la capacidad de rendimiento de los obreros en los momentos actuales".

Un informe de jefe de un departamento médico del Reich declara, por su parte, que Alemania tiene que verse en la necesidad de admitir actualmente la considerable reducción de la capacidad de producción tanto en hombres como en mujeres desde cuarenta y cinco y desde treinta años de edad, respectivamente.

En sus esfuerzos para obviar estas graves dificultades, las autoridades han incrementado la campaña pro reclutamiento de las mujeres y de los obreros extranjeros para hacerlos trabajar en el Reich. El llamado a las mujeres ha resultado asombrosamente estéril, pues desde el comienzo de la guerra ha sido posible reclutar solamente unas trescientas mil mujeres más para los trabajos diversos, todo ello no obstante las promesas de rebaja de impuestos, de gratificaciones y de otros beneficios. Por su parte, el número de hombres que han sido reclutados ha defraudado totalmente las esperanzas de las autoridades.

Lo único que ha aumentado es el número de obreros extranjeros, pero ello se comprende, pues se les lleva por la fuerza a Alemania a trabajar, pero aun así, el rendimiento que con ellos se ha obtenido resultan absurdo en comparación con el esfuerzo puesto por el Gobierno. Sobre todos los rusos que han caído prisioneros en esta campaña, para nada sirven al Gobierno, el que teme su rebelión y los sabotajes, ya que los soviéticos son simplemente indomables y no temen a los castigos o a la muerte. — ALLAN OSBORNE.

Encarnizada lucha . . .

(DE LA PAGINA 5)

frente de Leningrado, las tropas alemanas de choque lograron ayer, en un punto, penetrar en las líneas soviéticas donde eliminaron a 20 reductos en encuentros cuerpo a cuerpo, y después regresaron a sus líneas.

PARTICIPACION DE LA LUFTWAFFE

Esferas alemanes competentes han anunciado que la Luftwaffe continuó el viernes dando una prueba de suma actividad en todo el frente, atacando las posiciones de artillería, núcleos de resistencia, ferrocarriles y trenes en movimiento, como también sus otros blancos acostumbrados.

Según la DNB incursiones especialmente fructuosas fueron llevadas a cabo, en la noche del viernes, contra objetivos industriales elementos de transporte en movimiento, en una amplia zona alrededor de Moscú como también en la capital misma. Agrega que en la incursión realizada el viernes en la noche sobre Leningrado y mencionada por el alto comando, fueron alcanzados los grandes depósitos de abastecimientos de la parte suroeste de la ciudad, donde estallaron grandes incendios.

Pretende que, en total, fueron destruídos 73 aviones soviéticos en el frente oriental, durante el día viernes, de los cuales 57 lo fueron en encuentros aéreos.

PARA PUERTAS Y VENTANAS "FENIX"

El establecimiento que, desde hace 20 años, produce el mejor trabajo del país.

TENEMOS EXISTENCIAS "STANDARD" — TODOS LOS TAMAÑOS

ENVIAMOS A TODO CHILE CONTRA REEMBOLSO

SOCIEDAD MADERERA FENIX LTDA.

SAN ANTONIO 816 — CASILLA 9073 — TELEFONO 85585

Situación interna japonesa influyó en la Bolsa de Valores de Londres

Fuertes bajas se registraron en los valores japoneses.— Influencia del desarrollo de la guerra en Rusia

(RESUMEN COMERCIAL DE LA SEMANA, ESPECIAL PARA LA NACION)

LONDRES, 18 (ESPECIAL).— La cubita aparición del traga-espadas general Tojo como Premier del Japón, produjo una baja de 3 libras hasta 5 libras en los precios de los bonos japoneses, pero, cosa curiosa, ni una sola venta.

No pudo averiguarse si los tenedores están optimistas de las responsabilidades del cargo del sobrio Tojo, o si sólo no están dispuestos a vender a bajos precios valores comprados mucho más caros.

En realidad los mercados estuvieron preocupados de la situación en Rusia, incluyendo la evacuación de Odessa tras 9 semanas de sitio, más que de los sucesos del Lejano Oriente.

El índice Financial Times de los valores fiscales no varió de 113.1, mientras que el índice de los valores industriales bajó un punto a 96.8, lo que es moderado en comparación con la baja de 4 y 5 puntos a la época de la invasión de Holanda.

La City se interesó en la publicación de los despachos de Lord Gort con revelaciones sobre el inadecuado equipo de la malhadada fuerza expedicionaria británica enviada a Francia. Algunos sectores de la prensa tomaron esto como argumento contra la creación ahora de "un segundo frente en el Oeste", hasta que el ejército esté ampliamente equipado. La agitación alrededor de otro frente ha durado ya semanas y muestra pocas señales de terminar.

Sin embargo, la verdadera lección de los despachos de Gort pareceria ser la pregunta de por qué estuvo tan mal equipada la expedición, dado que en 1937, 2 años antes de la guerra, el Parlamento destinó la suma colosal de 1.500.000.000 libras esterlinas para la defensa y hubo un amplio tiempo y bastante dinero para equipar 12 divisiones enviadas a Francia. La encuesta de postguerra sobre las negligencias industriales de Gran Bretaña promete rivalizar en acritud con la inevitable encuesta sobre la dirección política y militar del país, en los últimos años.

Hay muchas señales estimulantes de que el esfuerzo de guerra está alcanzando nuevos impulsos bajo el estímulo de la resistencia de Rusia, pero en una revisión de la prensa demuestra que los críticos aún está lejos de satisfacerse.

VALORES CHILENOS

Los bonos fiscales chilenos estuvieron irregulares, aunque los movimientos son pequeños. Así del 4 y medio por ciento bajaron 1|4 a 19.1|4; los del 5 y del 7 por ciento bajaron 1|4 a 19.3|4, mientras que los del 6 por ciento bajaron 1|2 punto a 19.3|4.

Las acciones ferroviarias salitreras no variaron, cotizándose las Lautaro Nitrate a 5 chelines 9 peniques.

C. T. HALLINAN

Rusos reconquistaron . . .

(DE LA PAGINA 5)

de transporte, 7 carros blindados y once vehículos más.

UN REGIMIENTO ALEMAN ANIQUILADO EN LENINGRADO

La Exchanges Telegraph dice que la radio de Moscú anunció que la lucha en las proximidades de Leningrado es furiosa, siendo atacados con gran intensidad los flancos de las fuerzas alemanas. "Después de tres días de violenta lucha, dice la radio moscovita, las tropas soviéticas ocuparon la estación ferroviaria de P, que los alemanes habían retenido vigorosamente durante el mes último".

En la lucha que se ha librado por la posesión de Leningrado, según la información radial rusa, ha sido aniquilado el regimiento alemán número 412, perteneciente a la división de infantería 227, conjuntamente con sus unidades de tanques. El anuncio agrega: "Poderosas fortificaciones se están erigiendo en una estación ferroviaria reconquistada mediante un movimiento de cercamiento por tres direcciones, con el apoyo de las fuerzas aéreas. Los alemanes cubrieron sus acciones mediante el fuego de su artillería y por dos veces lanzaron infantería y tanques de refuerzos, pero no lograron contener el ataque soviético. Los soldados del Ejército rojo, cortaron los caminos principales de comunicación, se apoderaron primero de la población y luego de la estación. Perecieron varios miles de oficiales y soldados alemanes".

FUE HUNDIDO UN CRUCERO ALEMAN

Un crucero de la flota naval alemana del Báltico fué alcanzado por un torpedo siendo volado, en un ataque efectuado contra una formación naval alemana por un grupo de botes a motor torpederos de la flota rusa del Báltico, según anunció la radio de Moscú. Otro crucero que también fué alcanzado se quedó en el lugar donde se encontraba, fuertemente escorado.

En un segundo ataque fueron hundidos contratorpederos enemigos.

EN VYAZMA LA SITUACION ES SERIA

El corresponsal de guerra del diario "Pravda" envía un despacho del frente que retransmite la radio de Moscú, en el que anuncia que subsise la gravedad de la situación en el sector de Vyazma, donde los alemanes han logrado perforar en algunos puntos las líneas de defensa rusas.

El corresponsal del "Pravda", dice: "Con cada hora la lucha aumenta en ferocidad y se torna más sangrienta. Las unidades del ejército rojo han rechazado varios ataques furiosos del enemigo. El día viernes se ha combatido tenezmente, con fuertes pérdidas para ambos bandos. Nuestras tropas continúan manteniendo sus principales posiciones fortificadas y contraatacan en algunas secciones. La confianza en el éxito de la resistencia aumenta.

TERRIBLE BATALLA EN BRIANSK

El mismo corresponsal al referirse al sector de Briansk dice: "Se está librando una tremenda batalla, en la cual el enemigo está sufriendo fuertes pérdidas. Algunas unidades soviéticas atacaron los flancos alemanes y penetraron a la retaguardia del enemigo. Solamente la superioridad numérica de los alemanes impidió el cercamiento del enemigo, pero los planes de éste para rodear a nuestras unidades fracasó por completo". Otro despacho del mismo corresponsal dice: "Hace pocos días el enemigo procuró rodear a las unidades comandadas por el héroe de la Unión Soviética, Kreiser, en la localidad de "B". "A continuación hace un relato de los movimientos efectuados por las tropas alemanas para conseguir sus propósitos, de la lucha que siguió y la forma cómo fué rechazada la maniobra, con fuertes pérdidas para los alemanes".

MOSCU SERA DEFENDIDA A TODA COSTA

El "Pravda" anuncia que las tropas rusas están resueltas a defender a cualquier costo a la capital rusa, y que se están construyendo fortificaciones en gran escala en todas las rutas de acceso a Moscú. Tropas de refrescos y obreros armados de la capital se están dirigiendo al campo de batalla para tomar parte en la defensa de la capital.

LA LUCHA EN EL FRENTE SUR

La Agencia Tass de Moscú anuncia por medio de la radio rusa que otro corresponsal del diario "Pravda" informa del frente sur que los alemanes están nuevamente intensificando sus ataques en la cuenca del Donetz y en la costa del Mar de Azov, pero que las "tropas rojas están resistiendo resueltamente e infligen fuertes bajas al enemigo. La lucha es tan violenta que varias aldeas han cambiado varias veces de manos". El despacho agrega: "En los últimos días nuestras tropas han rechazado varios ataques del enemigo, y luego lanzaron una contraofensiva obligando a retroceder a los alemanes con pérdidas excepcionalmente fuertes en hombres y equipo. Los alemanes reaccionaron ante el contraataque lanzando una serie de ataques sucesivos durante varios días, pero no consiguieron penetrar en nuestras defensas y se retiraron a sus anteriores posiciones, dejando a centenares de muertos en el campo de batalla".

ELEVADAS PERDIDAS GERMANO-RUMANAS EN ODESSA

El diario "Pravda", según una información transmitida por la radio de Moscú, dice que durante los dos meses que duró el asedio de Odessa, los alemanes y los rumanos sufrieron las más grandes pérdidas. Dice: "Varias divisiones fueron aplastadas, sufriendo de una manera especial las divisiones de infantería Décimatercera y Décimaquinta. En la batalla final los rumanos perdieron más de 6.000 hombres entre muertos y heridos. En la batalla anterior resultaron más de 4.000 bajas entre muertos y heridos. Hasta el último día nuestras fuerzas mantuvieron su cohesión y evacuaron en perfecto orden, protegidos por la acción de retaguardia y apoyados por los cañones de tierra y los navales, y por las fuerzas aéreas. No se tuvieron pérdidas durante la evacuación.

"Durante esos dos meses —prosigue la información — nuestra labor en Odesa fué el de bostaculizar al enemigo y destruir el mayor número de sus tropas. Durante varios meses estuvimos construyendo activamente nuestras defensas. Una prueba de nuestra fortaleza contra la amenaza del enemigo, ha sido el envío de 18 divisiones rumanas, casi la mitad del ejército rumano, contra aquellas ciudades. ¿Por qué no lograron ocupar Odesa durante esos dos meses? Odesa era inexpugnable y el enemigo jamás hubiese ocupado esa ciudad si no fuera por las consideraciones estratégicas que han surgido de la situación que demanda la defensa de todo el país".

"NI UN SOLO PASO ATRAS"

El escritor Alexei Tolstoi, se dirigió por radio a los soldados del frente, en una transmisión especial de la radio de Moscú, e hizo un llamamiento al ejército para que no diera "ni un sólo paso atrás". En forma dramática pasó revista a los esfuerzos que se hacían en pro de la producción bélica, y aseguró a los soldados que había llegado la hora decisiva "para iniciar la ofensiva", pero antes debe ser contenido el enemigo. Tolstoi dijo: "Soldados rusos. Debéis obtener la victoria. La vergüenza de ser apresados es peor que la muerte. Apretad con los dientes el cuello del enemigo. Solamente con una lluvia de bombas, con el fuego abrasador de la artillería, con la hoja de vuestras bayonetas y con furia ardiente, lograréis aplastar a las hordas germanas".

OFENSIVA RADIAL

Después del mediodía la radio de Moscú hizo una transmisión dirigida a Alemania, en la cual se decía: "Vosotros pensasteis que vuestros hombres entraban caminando fácilmente a Moscú. Están muy lejos de ello. No vamos a quedar. Moscú es la capital de la Unión de los Soviets. Los soldados del ejército rojo van a combatir duramente por ella".

"El tiempo ha cambiado. ¿No es verdad? Vosotros lo llamáis invierno y sabéis que vuestros ejércitos están helando. Para nosotros los rusos el invierno llegará más tarde. Estamos acostumbrados a esta clase de clima".

En el mismo tono publica el diario "Izvestia" un editorial que dice: "Hitler tuvo el propósito de rodear y destruir a porciones importantes del ejército rojo, terminar con esas operaciones en unos cuantos días y apoderarse de Moscú. Ninguna de esas finalidades ha sido conseguida. Hitler deja de lograr la victoria a cualquier costo, pues Alemania no puede resistir una guerra de invierno. Esto da a entender la necesidad que ha tenido Hitler de emprender estas aventuras a fin de conseguir una victoria inmediata. El ejército ruso está ofreciendo una tenaz resistencia. En las vías de acceso a Moscú se ha retirado pero combatiendo con obstinación y fiereza, dando hasta la última gota de su sangre por Moscú".

Dice más adelante que no existe el pánico en Rusia, y que todo se desenvuelve dentro del orden más estricto, pero que se combatirá hasta el último.

COMUNICADO RUSO

LONDRES, 18 (U. U.). — La radio de Moscú transmitió el siguiente comunicado de guerra al mediodía de hoy:

"Anoche, nuestras fuerzas continuaron luchando con el enemigo en todo el frente, particularmente en la dirección occidental, en donde se libraron batallas encarnizadísimas".

LONDRES, 18 (U. P.). — El comunicado de guerra de medianoche, leído por la radio de Moscú, dice:

"Octubre 18: nuestras tropas trabaron encarnizadamente con el enemigo en todo el frente. La lucha fué especialmente violenta en la dirección occidental del frente.

"En un sector de este frente nuestras unidades rechazaron varios ataques de las fuerzas fascistas alemanas.

"El 17 de octubre fueron destruídos 42 aviones enemigos; nuestras pérdidas fueron de 27 aviones. El día 18 de octubre fueron derribados en las proximidades de Moscú 16 aviones enemigos".

Estados Unidos

DESTIERRO DEL EX SHAH DEL IRAN

NUEVA YORK, 18.— (U. P.). — Se ha interceptado aquí una transmisión de la radio suiza en que se dijo que un comunicado británico anunciaba que ex Shah del Irán ha sido llevado a la isla británica de Mauritius, en el Océano Indico, en donde gozará del respeto debido.

AVIACION

APROVECHE LA OPORTUNIDAD QUE LE BRINDO PARA INGRESAR A ESTA INDUSTRIA ESTUDIANDO EN SU CASA PARA TECNICO EN AERONAUTICA

El afamado Método Rosenkranz de estudio por correspondencia lo prepara rápida y eficientemente para ocupar los puestos más atractivos y bien pagados en las fábricas de aeroplanos; en los hangares y terminales de inspección; en los talleres de reparaciones de motores; en las oficinas administrativas y de aeropuertos; en los departamentos meteorológicos y de comunicaciones de radio; en la navegación y pilotaje ...etc., etc. El estudio es fácil y está al alcance de todos. Unicamente se requiere saberle leer y escribir el español y dedicarle una hora diaria para dominarlo con rapidez asombrosa.

La "National" viene funcionando desde 1905. Está situada en el corazón de la Industria Aérea de California que es la Escuela más importante de la Unión Norteamericana. Nuestro curso es lo más moderno, práctico y completo que existe.

GRATIS

PIDA INFORMES HOY A NATIONAL SCHOOLS Los Angeles, California

Envíe hoy este cupón

PIDA MI LIBRO Gratis

NATIONAL SCHOOLS
(de California, E.U.A.)
Oficina Sucursal: Agustinas 1111, Ofna. 819
SANTIAGO, CHILE. Depto. 793-10 N

Envíeme su Libro — GRATIS — con datos para ganar dinero en la AERONAUTICA.

NOMBRE _____ EDAD _____
DIRECCION _____ N.o _____
POBLACION _____ EDO. o PROV. _____

MUEBLERIA "LA CAPITAL"
MONEDA 952 FRENTE CASA MUZARD

INAUGURA SU NUEVO Y MODERNO LOCAL
REGALANDO TODA SU EXISTENCIA
DE MUEBLES

Aparador, vitrina, mesa corredera y 12 sillas . . . . $ 3,800.—
Dormitorio de 3 cuerpos, 13 piezas . . . . . 4,400.—
Sofá, 2 sillones en género o felpa y 1 mesita . . . . 2,000.—

GRANDES FACILIDADES DE PAGO SIN RECARGO

EMPLEADO PARTICULAR: INVIERTA BIEN SU REAJUSTE COMPRANDO EN LA

MUEBLERIA LA CAPITAL
MONEDA 952

La Higiene es la base de la salud.
Semana del Niño 1941.

SU CASA IDEAL.....!!!

CONSTRUIDA EN 20 DIAS

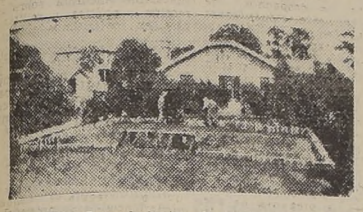

COMIENZO: Los cimientos de concreto están completados y los carpinteros están retirando los moldes y están listos para empezar el trabajo de construcción.

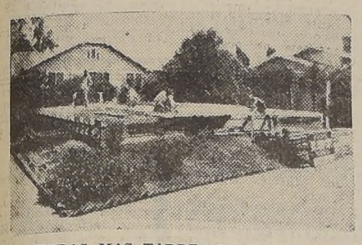

12 HORAS MAS TARDE: Cuatro carpinteros han completado y afirmado las bases y han colocado las vigas del primer piso.

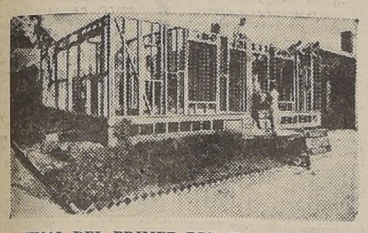

AL FINAL DEL PRIMER DIA: Todas las paredes están en su lugar, aplomadas y afirmadas.

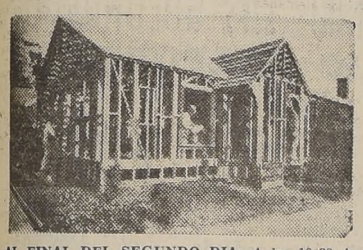

AL FINAL DEL SEGUNDO DIA: A las 10.30 A. M. del segundo día las vigas del techo están en su lugar. En la tarde se forra el techo y se colocan los marcos de las ventanas. Al tercer día, se pone la instalación de agua y desagüe y se tiende el alambrado de la electricidad, terminándose las ventanas.

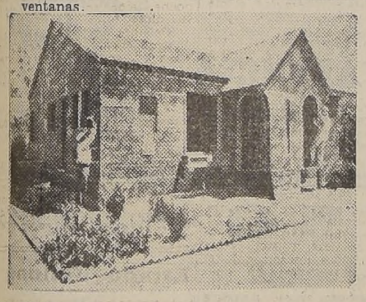

AL CUARTO DIA: Se colocan las tejas y se prepara el exterior para el estucado, y el interior para el enlucido.

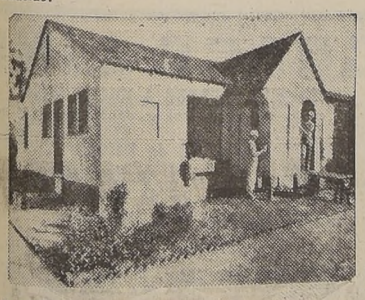

AL OCTAVO DIA: Se completa el estuco y se ha secado. El exterior ha recibido dos capas de estuco para recibir el color. La casa está lista para la terminación interior.

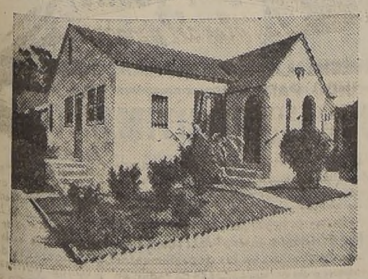

20 DIAS DESPUES DE COMENZADA: La casa completa, lista para ser ocupada, en menos de un mes después del comienzo. Esta es una casa doble, completa, con alumbrado, servicios de toilette, pisos de parquet, pintada y decorada.
ESTA ES SU CASA IDEAL.

MANUEL ALBORNOZ é HIJOS
CONSTRUCTORES
Consúltenos sin compromiso en nuestras oficinas de Av. MANUEL MONTT 195 Telef. 47169
Santiago

GRAN BRETAÑA DEBE PREPARARSE CONTRA UNA PROXIMA INVASION

"No hay que perder un minuto.— Tenemos ante nosotros una terrible tarea que realizar, dijo el Minitro del Trabajo Bevin

PELIGROS DE OFENSIVA EN PRIMAVERA

LONDRES, 18 (U. P.).— Dirigiendo la palabra a los obreros en una fábrica de material de guerra del Midland, el Ministro del Trabajo, Mr. Ernest Bevin, advirtió que los momentos eran verdaderamente desesperados y aconsejó estar listos para cualquiera tentativa que hiciera Hitler en la primavera próxima.

"En estos momentos" dijo, "Alemania está poniendo en juego todo lo que tiene para la producción, a fin de estar listos para encararse con nosotros en la primavera próxima.

"Digo solemne y sinceramente a todo hombre y a toda mujer de este país: No hay que perder un minuto. Las cosas están realmente desesperadas. Tenemos frente a nosotros una tarea terrible por realizar. Nosotros y Estados Unidos estamos resueltos a que si Rusia persevera, no sea derrotada por falta de material".

LLAMADO A LOS TRABAJADORES

Mr. Bevin hizo un llamado a los trabajadores pidiéndoles que trabajen de firme para proporcionar a las fuerzas armadas más cañones, granadas, tanques y aeroplanos que Hitler, en la primavera. "Hay que redoblar los esfuerzos" — agregó — "para reducir a cenizas el horrible régimen de Hitler".

Advirtió también con respecto a la gravedad de la situación en el Lejano Oriente. "Las cosas en realidad se presentan graves en el Lejano Oriente, en Japón y en Rusia".

Rindió un caluroso homenaje a la heróica resistencia de los rusos frente a la más grande fuerza militar del mundo.

OFENSIVA DE PRIMAVERA

LONDRES, 18 (U. P.).— El Subsecretario Parlamentario de Guerra, Croft, pronunció en ésta un discurso, en el cual dijo:

"Es casi seguro que los alemanes tratarán de llegar a Batum y Bakú en la primavera próxima".

Añadió que la verdadera prueba de fuerza y resistencia estaba a punto de comenzar ahora. Expresó que el frente del Irán era vital para el apoyo de la defensa rusa de Bakú y del camino de Egipto a la India y al Oriente. Manifestó: "Creo que con el gran ejército que se ha formado en la India, junto con nuestras fuerzas con base en el Egipto, podremos conservar el camino del Oriente".

Agregó que el total de bajas británicas, incluyendo prisioneros era aproximadamente 1.00.000, 13.000 las de los australianos, 6.000 las de los neozelandeses, 600 las de los sudafricanos, 7.000 los hindúes, y menos de 500 las de las fuerzas nativas africanas.

NECESIDAD DE TENER UN GRAN EJERCITO

Croft, ampliando su declaración de que se acerca el momento de la verdadera prueba, dijo:

"Los ejércitos alemanes, combatiendo en Rusia contra un enemigo numéricamente superior y provisto de un excelente equipo, han avanzado un promedio de 650 kilómetros en un frente de más de 2.200 kilómetros.

"Qué derecho tienen entonces algunos hombres, en su descuida da irresponsabilidad, de decirnos que no hay necesidad de ejército, y que podéis dejar meramente a los aviones de bombardeo la tarea de lograr la victoria?" ¿Qué derecho tienen a asegurar que pueda descartarse la invasión, contra la opinión de los que están mejor calificados para juzgar las cosas?

"Cuando me impongo, diariamente, de la presión que se hace día a día para que sean licencia dos del ejército millares de hombres con el objeto de que vuelvan a la agricultura, a las minas de carbón, a la construcción, ferrocarriles y otras actividades, pido a los que hacen tal campaña que se den cuenta del poder del numeroso ejército alemán.

LA DEFENSA DE GRAN BRETAÑA

"El litoral del país tiene millares de kilómetros de longitud; pero no solamente es necesario defender ese litoral, sino también cada ciudad, aeródromos o edificios de importancia vital, en el interior del país que, lo mismo que en Creta, puede convertirse en un objetivo para el enemigo.

"Me inclino en señal de gratitud ante la Real Fuerza Aérea, pero debe recordarse que así como solamente el ejército o el hambre podrían hacernos sucumbir, solamente el ejército podrá hacer frente y derrotar, en una batalla, al ejército alemán". Dijo que creía que, en el caso de una invasión, la guardia metropolitana moriría antes que rendirse y contestó las críticas de que el ejército estaba dirigido por "antiguallas" con la aseveración de que resulta que esas "antiguallas" son brillantes jefes jóvenes, cuyas edades son inferiores en 5 a 15 años a las de los principales generales alemanes.

Rindió también tributo al heroísmo de los tripulantes de los barcos mercantes.

ALEMANIA

DEPORTACION DE 1,500 JUDIOS DE BERLIN

BERLIN, 18.— (U. P.) En círculos fidedignos se dice que aproximadamente 1,500 judíos salieron hoy desde Berlín, y se tiene entendido que serán trasladados a Litzmannstad (antes Lodz), de donde es posible que posteriormente sean trasladados al Gobierno General (nombre dado a la parte de Polonia ocupada por Alemania).

Se tiene entendido que entre esa gente figuran los hombres de más edad, desde 55 años para arriba, y también un gran número de mujeres y niños.

Se informa que en su mayoría se les dió solamente una hora de aviso para que partieran.

Conmovedor llamado de Leningrado para defensa de Moscú

LONDRES, 18 (U. P.)— Esta tarde la radio de Leningrado lanzó un llamado conmovedor a Moscú, pidiendo que la capital sea defendida hasta el último extremo, sin tomar en cuenta las pérdidas de vidas que ello pueda significar.

El camarada Stepanov, dirigiéndose a los habitantes de Moscú dijo:

"No existen dificultades que los comunistas no puedan vencer. No es esta nuestra primera hora de peligro. En el pasado, hemos vivido muchas horas lóbregas, pero hemos salido victoriosos porque los comunistas no saben lo que es pánico, ni lo que es retroceder. Combaten hasta el último.

"El enemigo contaba con propagar el pánico y el desaliento entre nuestras tropas, agotándolas en batallas incesantes, pero los planes del enemigo han fracasado. En estos días lóbregos nos hemos alzado más firmes que nunca, seguros de la victoria final".

Moscú contestó agradeciendo las palabras de aliento, y agregó: "Moscú se ha alzado como un sólo hombre para defender el suelo sagrado de la capital. El pueblo de Moscú, completamente resuelto a batir al enemigo, jamás entregará la soviética Moscú al enemigo. Moscú ha sido, es y será siempre soviética. El enemigo no pasará".

Estados Unidos

CONSTRUCCION DE 3 FABRICAS DE ACERO

WASHINGTON, 18.— (U. P.) La Defense Plant Corporation, acordó financiar con 7.000.000 de dólares la construcción de tres fábricas de acero con una capacidad anual superior a 1.000.000 de toneladas; se levantarán en Cantón y Midleetown, Ohio, y en Ashland, Kentucky.

PROCESO CONTRA 15 ESPIAS

NUEVA YORK, 18.— (U. P.) En el proceso del espionaje, el Gobierno terminó la presentación de pruebas con 82 testigos contra 15 hombres acusados de entregar a Alemania secretos de la defensa norteamericana. Los alegatos de la defensa se inician el lunes.

DEL INTERIOR

O'HIGGINS

RODEO HABRA EN QUINTA DE TILCOCO

QUINTA DE TILCOCO. — Con entusiasmo se han iniciado los preparativos para el rodeo oficial que, auspiciado por Fomento Equino y la Municipalidad se llevará a efecto los días 15, 16 y 17 de Noviembre.

Desde luego se tiene asegurada la participación en el rodeo de más de mil animales de los más escogidos de la región, y se han inscritos los más conocidos corredores del país.

El rodeo se llevará a efecto en una espléndida media luna construida en los terrenos donados por el filántropo y agricultor de la zona, don José Luis González.

Han sido designados presidentes honorarios del rodeo todos los parlamentarios de la zona, los que han ofrecido donar valiosos premios. El premio Champión, ofrecido por la Municipalidad consiste en un valioso objeto de arte, cuyo valor es de doce mil pesos. Por su parte, Fomento Equino donará también valiosos premios.

El Comité organizador tiene ya contratado hospedaje, tanto para los visitantes como para los corredores. Habrá góndolas y taxis a la hora de la pasada de los trenes del sur y norte para trasladar a los visitantes de Rosario a Quinta.

Amenizará los actos del rodeo la banda y orquesta de Carabineros de Rancagua. — EL CORRESPONSAL.

SANTIAGO

MONSEÑOR CARO LLEGO AYER A PRESIDIR LAS CEREMONIAS RELIGIOSAS

TALAGANTE, 18. — El Arzobispo de Santiago, Monseñor José María Caro, llegó a las 17 horas de hoy, con el objeto de presidir las ceremonias religiosas de esta ciudad e impartir la confirmación a los niños.

Fué recibido en la Municipalidad, en forma solemne después de un viaje en el que fué objeto de diversos homenajes de los feligreses. Desde Malleco fué escoltado por una cabalgata de huasos.

En seguida, se inició un desfile, desde la Municipalidad hasta la Igelsia Parroquial. Participaron los fieles católicos, la Crua Roja, instituciones culturales y religiosas, los alumnos de las escuelas parroquiales de la localidad y el pueblo. Presidieron las autoridades de la comuna y eclesiásticas. Hubo vehículos engalanados y la banda municipal encabezó la columna.

Alrededor de las 18 horas, se efectuó una solemne ceremonia durante la cual fueron confirmados cerca de 60 niños.

Mañana, a las 10 horas, habrá misa solemne en la Iglesia Parroquial. A mediodía los católicos ofrecerán un banquete al Excmo. señor Caro. El regreso de la primera autoridad de la Iglesia chilena será mañana en la tarde.

CON ACTOS DE GRAN INTERES SERA CELEBRADA LA "SEMANA DEL NIÑO"

MIL NIÑOS SERAN INVITADOS A COMER A LAS CASAS DE LOS ROTARIOS.—UN FESTIVAL DEPORTIVO

PUENTE ALTO, 18. — El Rotary Club de Puente Alto, bajo la presidencia de don Julio Bustamante Pinto, ha acordado el siguiente programa de festejos en la Semana del Niño, a efectuarse desde el 20 al 23 del presente en esta localidad:

Martes 21.—Almuerzo en honor de los maestros primarios de la región y Visitadoras Sociales. Invitado de honor, el señor Miguel Ruz, Inspector Escolar del Distrito. Ofrecerá la manifestación el señor Julio Bustamante.

Visita al Jardín Infantil de la Casa de Socorro.

Miércoles 22. — En la Escuela de Niñas N.o 250 se efectuará una reunión pública para hacer entrega de premios en efectivo a seis madres, esposas de obreros. Dos de ellas han sido designadas por las Fábricas de Papeles, dos por la Cruz Roja y dos por la Casa de Socorro. Disertará sobre el Día de la Madre, el señor Carlos Ricutord.

En la tarde se llevará a efecto una repartición de premios para las madres y niños de mejor asistencia a la Gota de Leche de las Fábricas de Papeles, con motivo del segundo aniversario del local en que están establecidos los servicios de Gota de Leche, Salas-Cunas y Policlínica.

Jueves 23. — En los Teatros Nacional y Palermo, simultáneamente, se exhibirán películas adecuadas a la concurrencia de las escuelas rurales de la zona, y se repartirán los premios a los mejores compañeros de cada escuela y de cada curso.

Los escolares rurales irán a almorzar a las casas de los rotarios. Son mil niños que se cuentan entre los socios de Rotary, las Fábricas de Papeles, el Regimiento de Ferrocarrileros y la Comisaría de Carabineros.

En la tarde se reunirán todos los escolares en el gran Estadio Papelero, donde al entrar se les hará obsequio de un paquete con frutas y dulces. Se calcula en 4 mil los niños que este año participarán en esta reunión al aire libre.

Se iniciará el acto con la Canción Nacional, desarrollándose a continuación, un número determinado de pruebas atlética para niños y niñas, menores y mayores de 10 años. Varios números de circo y variedades completarán el programa.

Esta es, a grandes rasgos, la Semana del Niño en Puente Alto cuyo comité, que tendrá a su cargo este programa, es presidido por don Francisco Sandoval O., asesorado del Secretario don Caupolicán Montaldo y un comité especial, en el cual forman parte de hecho los Amigos de las Escuelas, que son los señores: Escuela de Hombres, Comandante León Guillard; Escuela Superior de Niñas, don Francisco Sandoval O.; Escuela Matte Mesías don Luis Vásquez C.; Escuela de Las Vizcachas, don Juan Tocornal R.; Escuela de Concha y Toro, don Carlos Rieutord; Escuela de los Bajos de Mena, don Antonio Matute; Escuela de S. José de Las Claras, don Julio Bustamante Pinto; Escuelas de Pirque Dr. don Eduardo Cordero Báñez; Escuela de Fábrica de Tejidos don Alfredo Steingrad; Escuela de Las Nieves, don Atilio Salinas; Escuela de La Puntilla, don Caupolicán Montaldo, y Escuela del Peral, don Humberto Pizarro.—EL CORRESPONSAL.

La Solidaridad Social une a los pueblos, a los países y al mundo entero.
Semana del Niño 1941.

DOLORES de CINTURA

Muchas veces los dolores a la cintura y las coyunturas son indicios de una afección reumática, con una de sus causas en la deficiente eliminación de los desechos de parte de los riñones.

Las Píldoras De Witt son preparadas para ayudar la acción de los riñones, mediante sus ingredientes diuréticos y desinfectantes. No contienen ningún opiato, narcótico o veneno, sino ingredientes de reconocida bondad en ciertas afecciones de los riñones, la vejiga y las vías urinarias.

En venta en todas las farmacias, envasadas en cajas blancas impresas en azul y oro.

Píldoras DE WITT (M.R.)
PARA LOS RIÑONES Y LA VEJIGA
(Base: Extractos medicinales de Pichi, Buchú, Enebro y Uva Ursi como diuréticos y Azul de Metileno como desinfectante)

Un regalo caído del cielo

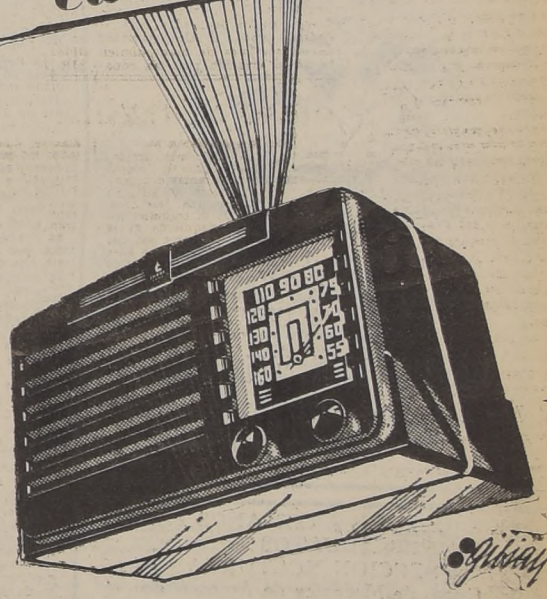

PARECERA A SU FAMILIA EL
Emerson 1942
EL PEQUEÑO RECEPTOR DE MAYOR VENTA MUNDIAL
$ 71.- MENSUALES
$ 110.- DE PIE
6 TUBOS CON RENDIMIENTO DE 8
MODELO "BIG-SIX-414"
ETAPA DE RADIOFRECUENCIA REDUCTORA DE RUIDOS.
CONTROL AUTOMATICO DE VOLUMEN.
EXTRAORDINARIO VOLUMEN DE REPRODUCCION
GRAN SENSIBILIDAD.
PRECIO AL CONTADO: $ 995.-
Westinghouse DEPARTAMENTO ELECTRICO A LA VILLE DE NICE
MATIAS COUSIÑO 136-144 SUCURSAL AVDA B. O'HIGGINS 955 ESQ. HUERFANOS

NUEVOS DIRECTORES GENERALES JURARON EN JUNTA DEMOCRATICA

Celebró sesión extraordinaria la Junta Ejecutiva del Partido Democrático, bajo la presidencia del diputado don Pedro Cárdenas Núñez y de don Antonio Poupin.

Dió una breve cuenta sobre reiniciación de las gestiones para finiquitar el pacto de acción política y social entre los Partidos Radical, Socialista y Democrático, el presidente en ejercicio señor Cárdenas Núñez. Dicho pacto, conforme a puntos planteados en su oportunidad por la delegación del Partido Democrático, consulta un programa concreto de realizaciones de orden social-económico en favor del pueblo.

A continuación se leyeron los informe de las Comiciones Revisoras de Poderes de Directores Generales Provinciales, y se aprobaron los siguientes: por Antofagasta, señor Jorge Costa Canales; por Atacama, señor Juan de Dios Aguirre; por Valparaíso, señor Alfredo Waschtendorf; por Curicó, señor Alberto Hidalgo; por Malleco, señor Germán Bobadilla; por el Segundo Distrito de Santiago, señor Arturo Carrasco, y por el Tercer Distrito, señor Herminio Avila L. Prestaron de inmediato su promesa de estilo, los señores Waschtendorf, Bobadilla, Carrasco y Avila.

La Junta, después de un debate, dejó pendiente en espera de antecedentes y requisitos para resolver los poderes por el Cuarto Distrito de Santiago, Ñuble y Concepción, fijándose plazo máximo hasta el marte 28 del presente, y repetir la elección para director general por la provincia de O'Higgins.

Los elementos independientes de Providencia proclamarán hoy la candidatura Rosa Ester de Jaque

A LAS 10 DE LA MAÑANA, HABRA UNA GRAN CONCENTRACION POPULAR EN EL TEATRO ITALIA.—SE HARAN REPRESENTAR TODAS LAS ACTIVIDADES ECONOMICO-SOCIALES SOCIALISTAS ADHIEREN A LA CAMPAÑA

Hoy, a las 10 horas, se realizará, en el Teatro Italia la gran Proclamación, organizada por el Comité Independiente, pro candidatura a Regidor de la señora Rosa Esther de Jaque, en la Comuna de Providencia.

Para este acto, que promete ser un gran acontecimiento popular, se ha hecho una intensa propaganda callejera, movilización general de vecinos, obreros, empleados, comerciantes, etc. El Teatro estará profusamente adornado con banderas, estandartes de instituciones sindicales, motes alusivos, como también varias Bandas amenizarán el acto y acompañará a los manifestantes en un desfile que se hará por la Comuna, una vez que termine la proclamación.

En esta concentración harán uso de la palabra el presidente del Comité Independiente, señor José Jorge León; por las mujeres de la Comuna; la señora Ernestina de Provens, por los comerciantes; el señor Aurelio Acuña, por los industriales; el señor Oscar Sermini, por los deportistas; el señor Juan M. Torres, por los obreros; el señor Francisco Merino, por los profesionales; el señor Anibal Rioseco, por los empleados; la señora Julia Vallejos y la candidata, señora Rosa Esther de Jaque, quien expondrá su programa de bien público, en beneficio de los intereses comunales.

Una nota pintoresca y atrayente será la que den los clubes deportivos de la Comuna, que asistirán al acto de proclamación con sus uniformes, insignias y gallardetes.

La Directiva del Comité Independiente nos encarga hacer un fervoroso llamado a todo el electorado de Providencia, y muy en especial a las mujeres, para que asistan a la Concentración del Teatro Italia, a las 10 horas de hoy.

AMPLIADO SOCIALISTA

En la tarde de ayer el generalísimo de la campaña, diputado don Armando Rodríguez Quezada asistió a una reunión ampliada de la Seccional Providencia, del Partido Socialista, con el objeto de exponer el programa de trabajo de la señora Rosa Esther de Jaque en el Municipio, como también el profundo significado que adquiere esta lucha electoral en las actuales circunstancias.

Después de oír al diputado Rodríguez, todos los militantes de la Seccional manifestaron que harían suya la campaña de la señora Rosa Esther de Jaque, trabajando entusiastamente con la seguridad de obtener el triunfo en las elecciones del domingo 26.

En los sectores independientes siguen organizándose nuevos Comités de fábrica, industria, comerciantes, obreros, barrios, etc.

Ayer quedó formado un Comité de obreros de pavimentación de Providencia, con el siguiente Directorio:

Presidente, señor José Quijada; secretario, señor Pedro Soto. En la sesión femenina de la Fábrica Textil "Pacífico", tienen a su cargo los trabajos electorales una comisión integrada por las siguientes personas:

María Navarro Catalán, Carolina Castillo, Angela Jara y Elena Muñoz.

También se ha formado un Comité de Pintores, de las obras en construcción, que ha elegido como presidente al señor Floridor Ortiz; secretario, el señor Luis González y director, al señor Carlos Gormaz.

Un nuevo subcomité independiente se ha constituido en Vitacura para trabajar por la candidatura de la señora Rosa Esther de Jaque, integrado por las siguientes personas:

Señor Juan Morales, comerciante; señor Anibal González, obrero; señor Miguel Rojas, empleado y señora María Salazar, dueña de casa. Este Comité ha iniciado sus labores en medio de gran entusiasmo y voluntad de trabajo, destacando delegados por barrios, para la mejor marcha de la propaganda de esta candidatura, que cuenta con inmensa simpatías en las clases laboriosas, por las especiales cualidades y simpatías de la candidato. Este Comité atenderá a los simpatizantes en la Secretaría de Av. Providencia 1954.

Todos los Comités Independientes están citados para concurrir a la gran Concentración de hoy, a las 10 horas en el Teatro Italia.

ADHESION DE SAN MIGUEL

La Asamblea Radical de San Miguel ha aprobado el siguiente voto, en que adhiere a la candidatura de la señora Rosa Esther de Jaque:

"Manifestar a la Asamblea hermana de Providencia su complacencia por dicha designación y ofrecerle todo el concurso que pueda prestarle, y, al efecto, dispone que la Mesa designe una Comisión de asambleístas para que coadyuven desde luego a los trabajos electorales en la Comuna de Providencia para asegurar el triunfo de la candidatura radical en las elecciones del domingo 26 del actual".

ACTA DE LA JUNTA ELECTORAL

En Santiago, a las catorce horas del día dieciocho de octubre de mil novecientos cuarenta y uno, se reunió la Junta Electoral bajo la presidencia del señor don Urbano Marín y con asistencia, además, de los señores don Fernando Rodríguez Pinto, don Julio Guzmán García, don Anselmo Palma Santa María y del secretario que subscribe, Eulogio Rubio Flores.

La Junta tomó conocimiento de los avisos de constitución de mesas, y por no haber recibido la totalidad de ellos, acordó dejar su pronunciamiento para la sesión del lunes próximo.

Igualmente, tomó conocimiento de una excusa presentada por doña Clara Scholz de Gebert y acordó rechazarla por estar presentada fuera del plazo legal.

Se levantó la sesión.

(Firmados): Urbano Marín.—F. Rodríguez Pinto.— J. Guzmán García.— A. Palma Santa María.— E. Rubio F., secretario.

Está conforme con actuaciones del M. del Interior

LA JUNTA PROVINCIAL DEL PARTIDO RADICAL ADOPTO UN ACUERDO

EL REGLAMENTO

El viernes celebró su sesión ordinaria semanal la Junta Provincial del Partido Radical.

LA LABOR DE LA DIRECTIVA

El presidente dió cuenta de las diversas actividades desarrolladas durante la semana por el Comité Ejecutivo Provincial, relacionadas especialmente con la marcha de las asambleas que están bajo su jurisdicción. Se visitó la Asamblea Radical de El Volcán, organismo que se declaró disuelto por la H. Junta Central, a petición del C. E. P. Igualmente se visitó la Asamblea Radical de Recoleta, solucionándose satisfactoriamente las incidencias ocurridas en ese organismo del partido. También, se reconocieron por la directiva máxima del partido, y previo informe favorable del Comité Ejecutivo, las asambleas de la Octava y Novena Comuna, completándose con ellas las 10 cédulas primarias del Partido Radical en el primer distrito de Santiago.

El segundo vicepresidente señor Salazar informa de la labor realizada por la Comisión Sindical y de Grupos Funcionales, como asimismo del proyecto de reestructurar la organización de los obreros radicales.

REGLAMENTO

Fué puesto en discusión el proyecto de reglamento presentado por la Comisión de Estatutos y Reglamento, acordándose volverlo a Comisión, para que sean consideradas algunas observaciones que se le hicieron. Será discutido puevamente la próxima semana.

ADHESION AL MINISTRO DEL INTERIOR

En seguida, la Junta entró a discutir la situación política, produciéndose un largo debate, en el cual tomaron parte los señores Larraín Neil, Labarca, Humberto Alvarez G., y otros señores delegados, al término del cual se aprobó, con la abstención de los señores Alvarez González y Ernesto Flores, el siguiente voto del señor Larraín Neil:

"La Junta Provincial Radical de Santiago, ante las declaraciones y actuaciones del Ministro del Interior, doctor Leonardo Guzmán, de reafianzamiento de las garantías constitucionales y del régimen democrático, como asimismo de conjurar el peligro de un golpe reaccionario fascista, manifiesta su conformidad con éstas actuaciones por estar de acuerdo con los principios del partido y de defensa del régimen".

PARTIDO RADICAL

ASAMBLEA RADICAL DE ÑUÑOA.— Cita a los miembros del Tribunal de Disciplina, para el día lunes 20 a las 21.30 horas.

PARTIDO DEMOCRATICO

AGRUPACION DEPARTAMENTAL DE SANTIAGO. — Para mañana, a las 21 horas, en San Diego N.o 164 se efectuará la gran asamblea general extraordinaria a que ha convocado el directorio departamental para tratar diversos asuntos de especial interés para la buena marcha de este organismo político.

Estando próxima la elección del directorio departamental, ya se aprecian las actividades internas en los Centros de propaganda para elegir los candidatos a la lucha interna, que debe efectuarse el próximo mes en la fecha que se fijará en la asamblea de mañana.

Por otra parte, se nota bastante interés por las inscripciones en el registro del partido, y la Comisión encargada de hacerlo, atiende diariamente a todos los correligionarios y aspirantes, en Santo Domingo N.o 1277, de 19 a 21 horas. La Comisión está compuesta por los señores Agustín Gallo, Belisario Baeza, Manuel Jorquera y Esteban Vera Román.

Se nos encarga advertir que la sesión de mañana es de vital importancia, y se cita a ella especialmente a los miembros de los directorios comunales, pues en esta reunión se darán diversas normas de acción, para el mejor desarrolla de la labor que deben ejecutar las directivas comunales.

CENTRO ADELANTE.— Cita a sesión ordinaria de todos sus asociados para el lunes 20 del presente a las 21 horas, en su local de San Pablo N.o 1244.

CLUB SOCIAL LA UNION DEMOCRATICA. — Eligió el siguiente directorio:

Presidente, don Juan Herrera Arancibia; primer vicepresidente, don Isaac Gallego Soto; segundo vicepresidente, don Sabino Gómez Fredes; secretarios, señores Emiliano Gómez y Miguel Velásquez; tesorero, señor Guillermo López Cornejo; bibliotecario, señor Florencio Rosas Cortés; Directores, señores Demófilo Jofré C., Eliseo Acevedo, Porfirio González, Luis González, Luiz Rivas, Ernesto Pareja, Guillermo Naranjo y Juan Guzmán G.

También se acordó que las sesiones de directores sean como de costumbre, o sea, los días jueves, a las 21 horas, y las de junta general los primer sábado de cada mes. Se nombró director de turno a don Eliseo Acevedo.

CENTRO JOSE FERNANDEZ BRITO. — Citación a reunión genarl ordinaria para hoy, a las 16.30 horas. Se encarece la asistencia y puntualidad en la hora por tratarse de asunto importante, punto de reunión en San Joaquín 1260.

La mayoría de los dirigentes de Izquierda se dirigió a provincias

CON ESTE MOTIVO, QUEDARON SUSPENDIDAS LAS GESTIONES QUE VENIAN REALIZANDO PARA FORMAR UN PLAN DE ACCION INMEDIATA

LAS ACTIVIDADES SE REANUDARAN MAÑANA

Durante el día de ayer no hubo actividad alguna en los círculos políticos, a causa de que la mayoría de los dirigentes radicales y socialistas se dirigieron a diversos puntos de provincias.

El presidente radical, doctor Jerónimo Méndez, se dirigió en avión a Coquimbo; el primer vicepresidente, senador don Ulises Correa, a Talca; el segundo vice diputado don Fernando Maira, a Concepción; y el secretario general socialista, senador don Marmaduke Grove, a Concepción, en compañía del diputado don Julio Barrenechea.

Todas estas personas estarán de regreso en Santiago el lunes próximo, para proseguir las gestiones iniciadas en favor de la unidad de todas las fuerzas de izquierda, por un lado, y para finiquitar el pacto tripartito radical - democrático - socialista.

Mañana lunes volverá a reunirse la subcomisión designada para redactar el plan de acción inmediata de las fuerzas de izquierda, compuesa de los señores Pedro Cárdenas, democrático; Fernando Maira, radical; Arturo Bianchi, socialista; y Ricardo Fonseca, comunista.

LA "UDACH" PREPARA EL CONGRESO ANTIFASCISTA

Activamente se continúa trabajando, por todos los organismos adheridos a la Unión Democrática Antinazifascista de Chile, en la preparación del próximo Congreso de Unidad Nacional Antinazifascista, cuyos objetivos son la orientación del movimiento democrático de nuestro país, la fijación de las bases de nuestra ayuda a los pueblos en lucha contra el hitlerismo y la designación de la directiva nacional que regirá durante un año a la UDACH.

En la tarde de ayer sesionó la comisión organizadora, quedando aprobadas en sus líneas generales el documento público por el cual se anunciará la convocatoria a este congreso, y su reglamentación. Todos estos trabajos serán considerados el martes por el Comité Ejecutivo Nacional de la UDACH.

El próximo martes a las 20 horas, sesionará el Comité Ejecutivo Nacional. En esta sesión serán recibidos oficialmente los delegados de la Junta Ejecutiva del Partido Democrático de Chile, diputado señor Máximo Venegas Sepúlveda, señorita Graciela Ibarra y señor Hernán Amaya.

El próximo miércoles 22, a las 21 horas, se reunirá en Moneda 922 (local de la Unión de Profesores de Chile) la Asamblea de Delegados de la UDACH. El único punto de la tabla de esta asamblea, que será detenidamente considerado, será la preparación del Congreso de Unidad Nacional Antinazifascista.

D. ROSAURO BARRIENTOS PRIMER VICE DE LA ASAMBLEA RADICAL

Ayer se llevó a efecto la elección de primer vicepresidente de la Asamblea Radical de Santiago. Obtuvo una amplia mayoría sobre sus contendores, don Rosauro Barrientos Villalobos.

Hoy, a las 11 horas, se reunirá el Colegio Escrutador, y mañana será proclamado en asamblea especial a las 18.30 horas, con el número de asambleístas que asistan, de acuerdo con los reglamentos.

Don Rosauro Barrientos Villalabos, nos declaró que propicia que la Asamblea Radical tome la iniciativa, tanto en el orden político como social, del reconocimiento amplio de la mujer, de los derechos económicos y políticos, como asimismo, acentuar la organización de las bases del partido, en las órdenes señaladas por los estatutos.

RADICALES FESTEJARAN A SUS MINISTROS Y AL ALCALDE, DR. PACHECO

El sábado próximo tendrá lugar en el amplio recinto de la Asamblea Radical de Santiago, la manifestación que sus correligionarios ofrecerán a los ministros de Estado, señores Leonardo Guzmán, Ulises Verg[illegible], Tomás Mora Pineda y Arturo Riveros, con motivo de su ingreso a las tareas del Gobierno y al presidente de aquel organismo, doctor Héctor Pacheco Pizarro, con motivo de haber sido nombrado Alcalde de Santiago.

Se invitará especialmente a los señores Florencio Durán Bernales, presidente del Senado, Alfredo Rosende, presidente de la Cámara de Diputados. También se invitará a los directores de los diarios LA NACION y "La Hora".

El jefe de la comisión organizadora, señor Guillermo Cr[illegible] nos pide advertir a las personas interesadas en adherir a esta manifestación, que lo hagan a la brevedad posible, pues entre las grandes proporciones que adquirirá este homenaje, es necesario fijar con mucha anticipación el número de sus participantes. La comisión atiende en Teatinos 260, de 11 a 13 y de 18 a 21 horas.

APRENDA TAQUIGRAFIA GREGG

EN SU HOGAR, CON EL MEJOR TEXTO EDITADO HASTA HOY

Es el único texto que basta por sí solo para hacerse un

EXPERTO

Esta obra enseña, da tareas y advierte los posibles errores. Exíjalo en todas las librerías del país o pídalo al

Clasificador835 SANTIAGO

SERVICIO DE FRENOS

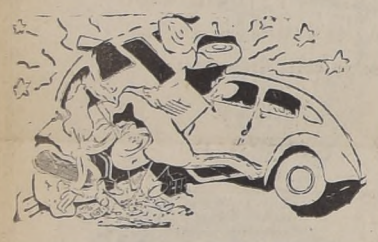

CON LAS MEJORES Y MAS MODERNAS MAQUINARIAS

REGULE, REVISE, ARREGLE O CAMBIE BALATAS A SUS FRENOS. VISITENOS

DEPARTAMENTO FRENOS:

HERMAN Hnos. y Cía. Ltda.

Av. B. O'Hoggins 1717 - Teléfono 88040

SANTIAGO

ESCUELA DE ARTESANOS PARA ADULTOS

SECCION NOCTURNA

Curso de Mecánica de Automóviles

Está abierta la matrícula para el último curso nocturno de Mecánica de Automóviles, del presente año, de duración de dos meses, con clases diarias de Lunes a Viernes, de 19.30 a 21.30 horas.

COSTO DEL CURSO: $ 100.—

Las clases empezarán el 20 del presente.

Para matricularse y más informes, en Avenida Ecuador 3769, frente a la 11.a Comisaría.

VUELOS POPULARES

Conozca un mundo nuevo sobre la tierra

AVIONES LOCKHEED ELECTRA 10-A

Inauguración, 2 de Noviembre a las 10 horas

RESERVE SU PASAJE

Línea Aérea Nacional: Agustinas esq. Morandé

"ORGANIZACION VUELOS POPULARES"

Nueva York 52 — Piso 9 — Depto. 9 — Teléf. 65960

MUCHOS CIUDADANOS INVALIDOS

trabajan y producen manufacturas perfectas, en telares donde se confeccionan alfombras, chales y géneros; en Zapatería, donde se fabrica y compone toda clase de calzado; en Cestería, cuyos talleres fabrican muebles y canastos de los más variados modelos; en Juguetería, Costura, Carpintería, Mecánica, Gasfitería, Electricidad, etc.

INVITAMOS A TODOS

para que visiten el primer Plantel reeducacional de inválidos, que ha encarado la solución integral de este problema:

TALLER NACIONAL DE LISIADOS "PRESIDENTE AGUIRRE CERDA"

AVENIDA R. V. VALDIVIESO N.o 350 esquina AVENIDA EL SALTO

TELEFONO 62051 CASILLA 3300

Ungüento MONTE SANTO

CONTRA CIERTAS ECZEMAS

Ronchas, comezón de la piel y del cuero cabelludo

CAJA CHICA .. .. .. $ 0.60

CAJA GRANDE 1.60

Base: Lassar, Alcanfor, Mentol

EMPORIO NACIONAL

SIEMPRE LO MEJOR EN TODA CLASE DE LICORES Y COMESTIBLES

CATEDRAL 1401 - TELEF. 66441 - 65477

PARCELACION FUNDO "LAS GOLONDRINAS" DE EMILIO DELPORTE

ESTACION SANTA ANA

Se venden parcelas con manzanos en plena producción, con limoneros y empastadas. Suelos planos de primera clase con abundante riego.

ENTREGA INMEDIATA

Superficie: desde 5 hectáreas.

Precio: Desde $ 1.60 a $ 3.00 metro cuadrado.

Facilidades de pago.

Las parcelas se pueden visitar en cualquier día.

Micros y autobuses a Cartagena, a Melipilla y a Talagante pasan por el frente del fundo.

Más datos y antecedentes se pueden pedir a:

RAFAEL L. VALENCIA

Exposición 28, de 9 a 12, días de trabajo

SANTIAGO

CASILLA 109. VALPARAISO TELEFONO N.o 4427

LAS ACTIVIDADES DEPORTIVAS DE HOY EN ESTE PUERTO

En el Estadio Las Zorras continuará hoy el desarrollo de la segunda rueda del Campeonato Profesional de Football. En el preliminar se medirán los aquipos del Deportivo Viña del Mar con el La Cruz, y el match básico lo harán los cuadros del Santiago Wanderers y Cemento Melón.

—La final de zona por el Campeonato Nacional de Football, disputarán esta tarde en el Estadio Valparaíso, los equipos seleccionados de Valparaíso y Quillota. Existe vivo interés por presenciar esta reunión que se estima tendrá grandes alternativas.

En el preliminar jugarán los equipos seleccionados de la Caja Nacional de Ahorros con Carabineros. Especialmente invitada asistirá la Reina de la Primavera de Valparaíso S. M. Ghilda I., quien dará el puntapié inicial del match entre Valparaíso y Quillota.

—En el fortín Rawson jugarán por la competencia de honor del basketball porteño, los quintetos del Audax con el Arabe, y New Crusaders con el Barón.

—En el Estadio Valparaíso, a las 9 horas, se iniciará la primera etapa de la competencia atlética de todo competidor que auspicia la Asociación de Valparaíso. Los equipos del Universitario(Regatas y Playa Ancha figuran con las mayores opciones para adjudicarse el triunfo en esta reunión.

—El Valparaíso Moto Club, realizará esta tarde la tradicional prueba de motos con handicap. Los competidores harán el recorrido Quilpué-Orozco-Villa Alemana. Los mejores motoristas tomarán parte.

ESPECTACULOS DE HOY

VALPARAISO.—Matinée, vermouth y noche: Una noche en Lisboa.

VICTORIA.— Matinée, vermouth y noche: Orquesta de señoritas.

IMPERIO.— Matinée, vermouth y noche: Una chica que promete y Aguila invencible.

COLON.— Matinée, vermouth y noche: Conquistadores de Broadway.

REAL.— Matinée, vermouth y noche: El mar es testigo mudo y Cap. Maravilla, 5.a

RIVOLI.— Matinée, vermouth y noche: La canción de los barrios; Aguila invencible, 1.a y Tren de la muerte, 1.a

MUNICIPAL (Viña).— Matinée, vermouth y noche: Martes Orquídeas.

OLIMPO (Viña).—Matinée, vermouth y noche: Y la cabalgata pasa y Cap. Maravilla, 4.a

RIALTO (Viña).— Matinée: Túnel de la muerte y Maestro Levita; vermouth y noche: Pasión fatal.

VELARDE.— Matinée, vermouth y noche: Espíritu de conquista y Cap. Maravilla, 4.a

CONDELL (Continuado).— El nene de Pepita y Siete conjurados.

IRIS.— Matinée: La casa de los cuervos; Garras traidoras, 6.a; Vuelta araña, 8.a; vermouth y noche: María Ylona y Garras traidoras, 6.a

ODEON.— Matinée, vermouth y noche: La ciudad que nunca duerme y Cap. Maravilla.

CHILE.— Matinée: Lobos entre lobos; Aguila invencible, 1.a; Tren de la muerte, 1.a; vermouth y noche: La canción de los barrios.

PALACE.— Caza implacable y Garras traidoras, 6.a; vermouth y noche: Lobos entre lobos y Aguila invencible.

VARIOS NEGOCIOS CLAUSURADOS POR EL COMISARIATO

El Comisariato Departamental de Subsistencias y Precios de Valparaíso ha proseguido clausurando negocios de comerciantes de este puerto, por infracciones al Decreto Ley 520, de 30 de agosto de 1932.

Los comerciantes, ante las clausuras que se han efectuado en este puerto y Viña del Mar últimamente, han acordado ir al cierre general durante el día de mañana.

En esta situación el jefe del Servicio ha tomado todas las medidas conducentes a hacer cumplir estrictamente la ley y evitar el proyectado cierre.

De esta manera, si se procediere al cierre por los comerciantes, los negocios serán abiertos por la Fuerza Pública, para impedir que se deje sin abastecimientos a la ciudad.

DIRECTOR GENERAL DE SANIDAD VISITO AYER SERVICIOS A SU CARGO

El Director General de Sanidad, Dr. don Eugenio Suárez, se encuentra desde anteayer en Valparaíso, y durante su permanencia en este puerto ha visitado diversas reparticiones dependientes de la Sanidad Provincial.

El mayor interés del Dr. Suárez, residía en visitar los hospitales para informarse personalmente de las enfermedades infecto-contagiosas que han aparecido en Valparaíso, especialmente la epidemia de meningitis cerebro-espinal.

Durante la mañana de ayer el Director General de Sanidad se dirigió a la ciudad de Viña del Mar, en donde visitó la Planta Lechera de esa ciudad, en compañía del Director Provincial de Sanidad de Valparaíso, doctor don Víctor Grossi y de los doctores José Donoso y Emilio Budik.

El Dr. Suárez recogió una favorable impresión de su visita a la planta ya citada.

En el Laboratorio Regional de Diagnósticos, el doctor Suárez hizo interesantes observaciones de orden profesional, que ampliaron otras observaciones clínicas que había hecho en el día anterior.

MOVIMIENTO DE VAPORES

LLEGADAS

AYER:
CHIPANA, de Nueva Orleans.

HOY:
GILDA, de Coquimbo.
ALFONSO, de Coquimbo.
INDUS B-F, de Punta Arenas.
MAÑANA:
PUCHOCO, de Coronel.
LIRQUEN, de Lirquén.
POSEIDON, de Talcahuano.

SALIDAS

ALEJANDRO, para Coquimbo.
AYER:
SANTA LUCIA, para Nueva York.
ALCOA PURITAN, para EE. UU.
COYHAIQUE, para Iquique e intermedios.

HUELLELHUE, para Coquimbo.
DON LUIS, para Lota.
HOY:
PUYEHUE, para Arica e intermedios.
PUNTA ARENAS, para Arica.
CHIPANA, para Nueva Orleans.
MAÑANA:
MAULE, para Nueva York.

HOY SE REALIZARA LA PROCESION DEL CARMEN

En la tarde de hoy se efectuará en este puerto la tradicional Procesión del Carmen, Patrona de las Fuerzas Armadas.

Presidirá la ceremonia el Obispo de Valparaíso, Monseñor Rafael Lira Infante.

GRACE LINE

SERVICIO EXPRESO A NUEVA YORK

Próximas salidas de Valparaíso

"SANTA ELENA", 28 de Octubre

"SANTA CLARA", 11 de Noviembre

"SANTA LUCIA", 25 de Noviembre

"SANTA ELENA, 9 de Diciembre

Escalas: Chañaral, Antofagasta, Mollendo, Callao, Talara, Guayaquil, Buenaventura, Balboa y Cristóbal.

INFORMES:

Grace y Cía. (Chile), S. A.

SANTIAGO

HUERFANOS 1189 TELEFONOS 63142-68696

S. A. MARITIMA CHILENA

"MAIPO" 25 OCTUBRE, 19 HORAS, SITIO "C" PIMENTEL e INTERMEDIOS

"AYSEN" 8 NOVIEMBRE, 19 HORAS, SITIO "A" GUAYAQUIL e INTERMEDIOS

"MAPOCHO" 15 NOVIEMBRE, 19 HORAS, SITIO "A" GUAYAQUIL e INTERMEDIOS

INFORMES: Blanco 582 — Teléf. 7351 — VALPARAISO

En Stgo.: Agustinas 1109 — Cía. Sud Americana de Vapores

Agustinas 1042 — Cía. Transportes Unidos

P. S. N. C.

COMPAÑIA INGLESA DE VAPORES

¡ SEÑOR IMPORTADOR:

Tenga presente que sus pedidos a Inglaterra serán fielmente cumplidos.

¡PARA SU TRANSPORTE!

THE PACIFIC STEAM NAVIGATION COMPANY

VALPARAISO: Blanco 689 — SANTIAGO: Agustinas 1041

EN HONOR DEL MINISTRO DE EDUCACION

Asistentes a la manifestación ofrecida en honor del Ministro de Educación.

...se llevó a efecto en el ... de Septiembre, el banquete ...do por el Centro de Hijos ... Linares y la Sociedad de ... y Geografía Linarense, ...nor de don Ulises Vergara, ...tivo de su reciente designación para el cargo de Ministro de Educación Pública. ...reció la manifestación el ...ente del Centro, señor ... Agurto, en un elocuente ...curso. ...testó el festejado, quien ... que, "a pesar de ser un ...dor de pocos amigos, aceptaba esta manifestación por ser de los hijos de su tierra, y ...ería como ellos justo, pa... progresista y honesto, como ...todo educador orgulloso de ...profesión". ...continuación habló el Ca... señor Bernardino Abar... quien hizo resaltar la per...dad del señor Vergara.

En seguida, el señor Luis A. Barbé, Intendente de Linares, que vino especialmente a la capital para concurrir a esta manifestación, expuso sus agradecimientos al Ministro por la acogida que han tenido sus gestiones educacionales en favor de la provincia de Linares.

Habló, en seguida, el señor Fernando Martínez Monreal, quien hizo resaltar los valores del espíritu frente a la vida trágica del momento actual, y declamó en honor del señor Ministro su poema "El Maestro".

Finalmente, hablaron los señores Luis Manuel Rodríguez y Silva de la Barra.

Asistieron al banquete de ayer, además del festejado, los señores Adrián Soto, Director General de Educación Secundaria; Luis A. Barbé, Intendente de Linares; Francisco Aburto, Capellán Abarzúa, R. P. Alfonso Escudero, Julio Chacón y señora, Luis Manuel Rodríguez, Francisco Ferrada B., Januario Espinoza y señora; Claudio Rosales, ex Decano de la Facultad de Educación; Jerónimo Lagos Lisboa, presidente de la Sociedad de Escritores, Julio Illianes G., Francisco y Teófilo Belmar; Luis Campos Vásquez, jefe de Correos, Fernando y Pablo Cabezón Díaz, Fernando Martínez Monreal, Guillermo Arroyo y señora; señoritas Luisa Pincheira y Atala Verde Ramos y otras distinguidas personalidades.

Durante el curso de la manifestación, el señor Vergara prometió a los educadores que asistieron, preocuparse en forma especial de la atención del escolar desvalido y dar impulso a la educación técnica del país.

EL PROBLEMA DE LOS ARRIENDOS TRATO EL CONSEJO DE LA FIEP

En la última reunión del Consejo Ejecutivo Nacional de la Federación de Instituciones de Empleados Particulares se debatió, ampliamente, la situación de los empleados de escasa renta por causa del alza constante de los cánones de arriendo. Hubo acuerdos para oficiar a los organismos correspondientes, a fin de conseguir el cumplimiento de la Ley 6,844, dictada en marzo del año en curso, con el objeto de limitar la elevación injustificada de las viviendas.

Se dió cuenta del éxito que tuvieron las concentraciones de empleados particulares, auspiciadas por los provinciales de Colchagua y Curicó.

Para que concurran en representación del Consejo Ejecutivo a las reuniones de empleados que habrá en Talva, Viña del Mar y Santiago, fueron designados los señores Campo, Parrau, Rodríguez Cuadra, Gacitúa y Contreras, quienes darán detalles del modo de conseguir el cumplimiento de la ley de reajuste de sueldos.

VISITA AL HOSPITAL DE CARABINEROS PRACTICO MINISTRO DEL INTERIOR

El Ministro del Interior, don Leonardo Guzmán, visitó en la mañana de ayer, en compañía del Director General de Carabineros, general don Oscar Reeves, el Hospital de Carabineros, ubicado en la Avenida Antonio Varas, que ha sido recientemente construído.

El doctor Guzmán visitó todas las salas y dependencias, imponiéndose de todos sus detalles.

Entrevistado después de esta visita, nos declaró que había quedado muy bien impresionado de este establecimiento, pero que era de opinión que se ampliaran algunas de las salas, pues las consideró muy estrechas para los fines a que serán dedicadas.

El juego, en la niñez, contribuye tanto al desarrollo físico como al desarrollo mental.
Semana del Niño 1941.

SOLUCIONADO CONFLICTO DE OBREROS MARITIMOS DE LA ZONA DEL CARBON

El Inspector Provincial del Trabajo de Valparaíso ha informado telegráficamente a la Dirección General del ramo, que mediante la intervención de la Junta de Conciliación Marítima, fué solucionado satisfactoriamente el conflicto planteado por los Sindicatos industriales respectivos a las compañías Lota y Schwager, a raíz del pliego de peticiones presentado por este gremio marítimo

EN TODO EL PAIS SE INICIARA MAÑANA LA "SEMANA DEL NIÑO"

CON UNA VELADA EN EL TEATRO MUNICIPAL, SE CELEBRARA EN SANTIAGO EL "DIA DE LA MADRE", PRIMER NUMERO DEL PROGRAMA OFICIAL

...ana se iniciará en todo ... la Semana del Niño, or...da por diversos organis... Su celebración ha desper... inusitado entusiasmo y a ... por los preparativos he... se espera que alcance gran...

DIA DE LA MADRE

...número inicial se celebr... mañana el "Día de la Ma... declarado desde el año pa... como fecha nacional, acto ... culminará con un homena... se verificará a las 18.30 ... en el Teatro Municipal, ... sido especialmente invita... S. E. el Presidente de la ...blica, Ministros de Estado ...oridades. ...dará comienzo al programa con un discurso del presi... del Comité de Trabajos ... Niñez del Rotary Club de ...go, doctor Italo Alessan... A continuación, el secre... general de la Comisión Or...dora, señor Martín Buns... se referirá al alcance e im...cia de la Semana del Ni... en especial, al homenaje ... Madre.

...SAJES A LAS MADRES

...nte el d... de mañana, las ... de todo el país que tengan hijos ausentes, recibirán de ellos un mensaje de recuerdo y salutación, contenido en una bella tarjeta postal que ha puesto a disposición de las personas que lo soliciten, la Comisión Organizadora de la Semana del Niño. La Dirección de Correos ha dispuesto servicios especiales de recepción y distribución en toda la República.

DIA DE LA HIGIENE

El martes próximo se celebrará el Día de la Higiene y durante él se realizarán actos especiales en las escuelas primarias y otros establecimientos educacionales.

Se destacará ante el niño la importancia que tiene la higiene en la formación física y moral del hombre.

Importantes firmas comerciales de la capital han donado artículos de aseo que serán distribuídos en las escuelas.

CONFERENCIAS EN CENTROS OBREROS

Además de las conferencias y actos que se realizarán en las escuelas, se desarrollarán, desde mañana, reuniones educativas en algunos centros obreros, labor en la que cooperará la Caja de Seguro Obligatorio.

VISITAS A LAS OBRAS SOCIALES

Delegaciones formadas por personas representativas de todas las actividades nacionales, visitarán desde mañana los establecimientos que se dedican a actividades relacionadas con al infancia. Estas delegaciones llevarán hasta esas instituciones el estímulo de la colectividad y el propósito de cooperar con ellas en la obra que realizan.

Las radios lanzarán el mensaje oficial del Día de la Madre y, a mediodía, volarán aviones civiles, que en la capital y en provincias, harán llegar hasta el público este mensaje.

DIA DE LOS JUEGOS

El miércoles es el día destinado a los juegos, por cuyo motivo se proporcionará recreación a más de 80,000 escolares.

Establecimientos secundarios y universitarios enviarán representaciones a los actos que se verificarán en diversos lugares de la ciudad con la cooperación de bandas militares y conjuntos preparados para tal fin.

Habrá funciones especiales para los niños en la mayoría de los teatros de la capital.

CONFERENCIA

El Rotary Club tendrá este año, como en anteriores ocasiones, una destacada actuación en los festejos para celebrar la Semana del Niño. Para ello cuenta con la colaboración de la Sección de Educación Sanitaria de la Caja de Seguro Obligatorio.

Mañana a las 20.30 horas, el doctor Alfredo Blaya disertará sobre "La madre y el niño ante la medicina social". El acto se llevará a efecto en el teatro del Sindicato Cintolessi Hnos., ubicado en calle Julio Bañados. Además, se exhibirán las películas "Vuestro Nene" y "La Sífilis".

DECLARACION OFICIAL SOBRE EL PRESUPUESTO DE EDUCACION DE 1942

El Ministro de Hacienda señor Guillermo del Pedregal, nos entregó ayer la siguiente declaración oficial:

"En diversos diarios, en su edición de ayer, se ha publicado un memorándum del Director Subrogante de Educación Primaria, señor Oscar Bustos A., en el cual se expone que el proyecto de Presupuesto del Ministerio de Educación Pública para 1942, que se encuentra en el H. Congreso para su consideración, obligará a dejar cesantes a profesores y a clausurar escuelas por falta de recursos.

Al respecto, el Ministro de Hacienda declara categóricamente que la información en referencia carece de fundamento, puesto que en el proyecto de Presupuesto de Educación se consultan los fondos necesarios para el normal funcionamiento de las escuelas actualmente en servicio. En consecuencia, no se producirá cesantía de profesores ni se clausurará ninguna escuela en el año próximo.

Debe agregar, además, que la distribución de fondos cuando se estudió dicho proyecto en el Ministerio de Hacienda, se hizo en completo acuerdo con las directivas del anterior Ministro de Educación, señor Raimundo del Río, y dentro de las finalidades indicadas".

SOBRE EL TRASLADO DEL TRIBUNAL DE ALZADA DE TRABAJO DE IQUIQUE

El Director General del Trabajo ha remitido al Ministerio del ramo, una comunicación en que contesta la petición hecha por la Cámara de Comercio de Iquique al Presidente de la República para que se impida el traslado del Tribunal de Alzada del Trab... desde aquella ciudad a Antofagasta.

Se hace presente en esta nota que fué la Comisión de Legislación Social y Trabajo de la Cámara de Diputados, la que acordó dicho traslado, siendo en consecuencia ante esa corporación donde las peticiones deben hacer valer su solicitud.

Sin embargo el Director del Trabajo manifiesta que, debido a la mejor ubicación geográfica de la ciudad de Antofagasta y otras numerosas razones de importancia, es recomendable el traslado del Tribunal de Alzada en referencia.

PAPAS CORAHILAS DE LOS CANALES

GRAN CALIDAD
GRAN RENDIMIENTO

PARA ENTREGA INMEDIATA Y PAGADERAS AL TIEMPO DE LAS COSECHAS

OFRECE LA

CAJA DE CREDITO AGRARIO

TEATINOS 28 CASILLA 62-D.

Agencias a lo largo del país.

PHILCO Tropical 1942

CON SUS SORPRENDENTES

Nuevas Invenciones

PHILCO... EL RADIO QUE MAS SE VENDE EN EL MUNDO.

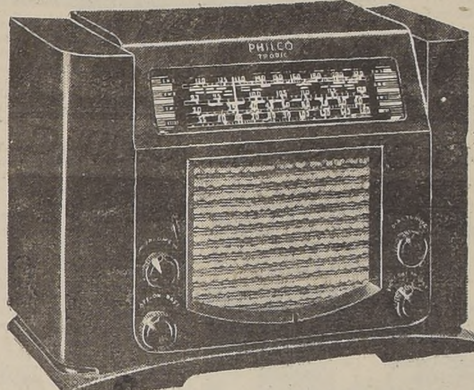

Philco Tropic -42-716 T

Una destacada hazaña de los ingenieros Philco. Instalado en un espléndido gabinete de material plástico de color castaño obscuro ricamente jaspeado. Las estaciones más importantes del mundo están indicadas en el cuadrante horizontal premunido de 4 bandas de 13 a 100 metros semiespaciadas. Construcción de 5 tubos con rendimiento de siete tubos.

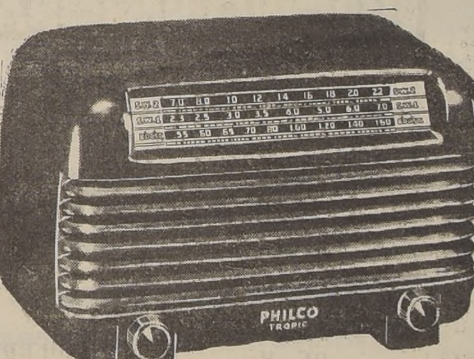

Philco Tropic -42-706T

Presentado en un atractivo gabinete plástico de color caoba jaspeado. Escala de vidrio horizontal de 4 bandas. Recorrido completo de onda corta y radiodifusión. Superheterodino de 5 tubos con rendimiento maravilloso. Tiene altoparlante Philco dinámico de 6" recién ingeniado, produciendo un precioso tono.

¡¡EL MEJOR RECEPTOR DE LUJO Y POR EL PRECIO QUE UD. DESEE PAGAR!!

Construído por el fabricante más importante del mundo, el Philco Tropical 1942, le ofrece calidad de lujo en la clase de radio que usted necesita y al precio que desee pagar!

Hay modelos para cada clase de servicio, para corriente alterna o continua, o para funcionamiento por batería, en una variedad completa de muebles atractivos.

PHILCO PORTATIL

Una maravilla de la técnica radiotelefónica.

Es un pequeño y delicado estuche ideal para paseos campestres y playa.

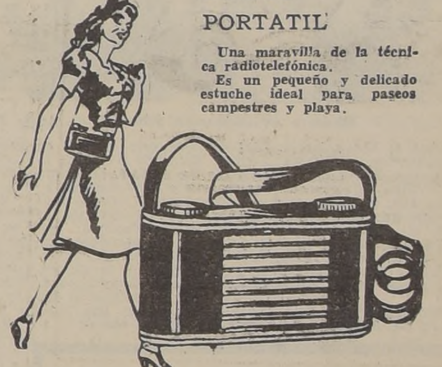

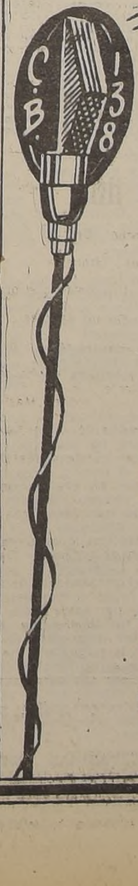

PHILCO — EL INSTRUMENTO MUSICAL PERFECTO!

PRESENTARA EN BREVE POR

CB 138 Radio "El Mercurio"

El espectáculo que apasionará a todos los auditores del país

"EL TRIBUNAL RADIAL"

Programa exclusivo de PHILCO, organizado por Publicidad Lucho Aron, con la colaboración de un conjunto radioteatral integrado por primeras figuras de la radiotelefonía nacional y encabezado por

JUAN CARLOS CROHARE
y ANA MARIA TAGLE

La Sala del Tribunal en la cual se verán los "procesos sensacionales" tendrá capacidad para 250 personas que actuarán como Jurado, en cada uno de los juicios.

PHILCO a la vez de auspiciar este grandioso programa, obsequiará premios en dinero efectivo y muchos receptores de su prestigiosa firma.

Pida una demostración a nuestros
DISTRIBUIDORES:

EN SANTIAGO:

BAUTISTA BALDRICH
AVDA. BDO. O'HIGGINS 845
MOLINARI, LEIGHTON Y CIA. LTDA.
ROSAS 1080
CASA SCHERMAN
SAN DIEGO 844
CASA CONTINENTAL
AVDA. BULNES 75.
CASA JUILLET
BANDERA 652
CASA ORIENTE
IRARRAZAVAL 200
SPITZ Y DUQUE LTDA.
MONEDA 1075
ROBERTO CRENOVICH Y CIA. LTDA.
BANDERA 102
SERGIO GUZMAN Y CIA. LTDA.
AGUSTINAS 1407
RAUL VERGARA VARGAS
BRASIL 331

EN CONCEPCION:

CASA ANTENA
BARROS ARANA 748

EN PEÑAFLOR:

CASA LASCAR

IMPORTADORES
SCHKOLNIK Hnos.
SAN DIEGO 189 CASILLA 3616
TELF. 62625 STGO.

PUBLICIDAD Lucho ARON

EL R. P. SALESIANO SEÑOR LUIS H. SALLABERRY VISITO "LA NACION"

El R. P. Luis Héctor Sallaberry durane su visita a LA NACION

En la tarde de ayer recibimos la visita del R. P. Salesiano Luis Héctor Salaberry, quien en su calidad de misionero ha introducido dentro de la obra de difusión del cristianismo el uso de la radio para impartir las enseñanzas de la religión.

Su primer éxito en este sentido lo obtuvo en mayo de 1933, en Montevideo, donde predicó la Novena de María Auxiliadora. Luego transmitió Ejercicios Espirituales por medio del micrófono, que así pudieron llegar a todo el país.

Desde entonces acá ha realizado una enorme labor por intermedio de la radio y ha llegado a ser un técnico en la materia. En nuestro país empezarán a transmitirse dentro de poco Ejercicios Espirituales por intermedio de una poderosa broadcasting, preparatorios del Octavo Congreso Eucarístico Nacional.

El R. P. Sallaberry tendrá también a su cargo las transmisiones radiales de los diversos actos que se realizarán en nuestra capital durante el desarrollo de este Congreso.

NO HUBO PARTICIPACION OFICIAL DE ISRAELITAS EN COMICIO DEL DIA 12

El Comité Representativo de la Colectividad Israelita de Chile, nos ha enviado la siguiente declaración oficial:

"Ante las diversas publicaciones hechas, con relación a supuesta participación de elementos judíos en la manifestación del domingo 12 del mes en curso, este Comité Representativo no creyó necesario hacer rectificación alguna, porque sabía bien que ellas estaban inspiradas por la posición partidista que las impulsaba.

Sin embargo, frente a las declaraciones estampadas en un documento público, como es la renuncia del señor Ramón Vergara Montero, cree conveniente recordar a la opinión pública la siguiente Declaración de Principios que informa las actividades de la colectividad israelita residente:

"El Comité Representativo de la Colectividad Israelita de Chile, en su calidad de único personero de las sociedades judías del país, es un organismo de carácter netamente apolítico, tanto en el orden local, como en lo nacional e internacional; mantiene y hará mantener dicha posición, y no dejará, por motivo alguno, que tal prescindencia sea quebrantada, por lo cual desautoriza, con anticipación, a toda persona, grupo o Sociedad que pudiese usar indebidamente la representación colectiva israelita en asuntos relacionados con la política nacional chilena, dejando constancia de que los judíos chilenos, por nacimiento o naturalización, que gocen de derechos cívicos nacionales o municipales, actúan siempre bajo su responsabilidad individual".

Sólo nos resta lamentar que el señor Vergara Montero, con quién mantuvimos siempre cordiales relaciones y con quien cooperamos en la labor de bien social que desarrolló desde la Intendencia, haya creído necesario usar el lenguaje racista que emplea en su renuncia.

(Fdo.): **El Ejecutivo del Comité Representativo de la Colectividad Israelita de Chile".**

CON TODA SOLEMNIDAD SE EFECTUARON AYER LOS FUNERALES DE MONSEÑOR CARLOS LABBE MARQUEZ

Concurrieron el Ministro de Defensa, altos jefes de las Fuerzas Armadas y personalidades

El Arzobispo de Santiago ofició un servicio religioso en la Catedral

Tropas de la guarnición le rindieron honores de General de División. — Los discursos

Arriba, el Ministro de Defensa y altos jefes de las Fuerzas Armadas, que acompañaron los restos de Monseñor Carlos Labbé hasta su última morada.— Abajo, el Arzobispo Monseñor Caro y dignidades eclesiásticas.— A los lados, el coronel señor Juan Retamal y el capitán de corbeta señor Fernando de la Paz haciendo uso de la palabra.

En la mañana de ayer, se llevaron a efecto, con toda solemnidad, los funerales del Obispo in partibus y Vicario General Castrense, Monseñor Carlos Labbé Márquez. Asistieron el Ministro de Defensa Nacional, señor Carlos Valdovinos; el comandante en jefe del Ejército, general señor Escudero Otárola; el almirante señor Alfredo Hoffmann, quien presidía una delegación de la Armada; comodoro del aire, señor Darío Mujica, presidiendo una delegación de la Fuerza Aérea Nacional; miembros del clero, congregaciones religiosas, parlamentarios de las provincias de Tarapacá y Antofagasta, amigos del ilustre extinto y delegados de diversas entidades sociales y culturales.

MISA DE REQUIEM

A las 10 horas, se ofició una misa de requiem en la Iglesia de la Catedral, por el Arzobispo de Santiago, Monseñor José María Caro, que fué el antecesor de Monseñor Carlos Labbé en el Obispado de Iquique. A esta ceremonia concurrieron el Ministro de Defensa señor Carlos Valdovinos, personalidades del clero metropolitano, de la sociedad y de las Fuerzas Armadas.

La oración fúnebre estuvo a cargo del Obispo Auxiliar Monseñor Augusto Salinas.

EL CORTEJO

Más o menos a las 11.30 horas, el cortejo fúnebre salió de la Catedral. La urna fué conducida por el Ministro de Defensa señor Carlos Valdovinos, comandante en jefe del Ejército general señor Oscar Escudero Otárola, almirante señor Alfredo Hoffmann, comodoro del Aire señor Darío Mújica y deudos del extinto.

A lo largo de la Avenida de La Paz se había estacionado un numeroso público y tropas de la guarnición que rindieron los honores fúnebres correspondientes al rango de general de división. Al paso del cortejo, las tropas presentaron armas.

En primer lugar se encontraba el Regimiento Tren N.o 2, siguiendo a continuación el Cazadores y el Buin, que se había situado cerca de la Plazoleta del Cementerio General. Al mando de las tropas estuvo el coronel señor Héctor Ovalle, Cuartel Maestre de la División de Caballería.

LOS ORADORES

Una vez llegado el cortejo al Cementerio, se procedió a la sepultación de los restos de Monseñor Labbé. El Arzobispo de Santiago, Monseñor José María Caro, procedió a la bendición de la sepultura, ceremonia en la que fué secundado por el alto clero.

A nombre del Ejército hizo uso de la palabra, en seguida, el coronel señor Juan Retamal Díaz, subdirector de la Fábrica de Material de Guerra, hablando a continuación el capitán de corbeta señor Fernando de la Paz en representación de la Marina Nacional.

Al inhumarse los restos, una compañía del Regimiento de Infantería Buin efectuó las descargas reglamentarias.

DISCURSO DEL SEÑOR FERNANDO DE LA PAZ

A nombre de la Marina, el capitán de corbeta señor Fernando de la Paz, pronunció el siguiente discurso:

La Marina de Chile, en cuyo nombre tengo la honra de hablar, enluta sus estandartes por la muerte del Gran Vicario chileno, ilustre varón, Excmo Obispo señor Carlos Labbé Márquez.

"El excelso Prelado que iluminó todos los senderos de la Patria cen sus virtudes, con su benevolencia, con su talento soberano, con su palabra arrebatada y elocuente y, más que todo, con su corazón inmenso, todo llameante en amor fraterno a sus conciudadanos, ha muerto.

"Los instituciones armadas — y principalmente nuestra Marina — sienten ardiente simpatía por este Obispo viajero que surcaba nuestros mares y se detenía en nuestros puertos, humildes o fastuosos, llevando junto con su palabra henchida de mansedumbre y evangelio, su corazón de pastor de almas.

"La Marina de Chile ha levantado, pues, sobre los mástiles de sus naves, no el crespón de luto, sino el recuerdo de una vida intachable que se sacrificó con vehemencia no igualada por sus conciudadanos, y la grandeza de su corazón inmenso no descansó jamás en las empresas del bien sino para reposar en el seno de la Misericordia infinita".

Procura que tu familia constituya un hogar. Semana del Niño 1941.

INTENDENTE INTERINO DE LA PROVINCIA FUE DESIGNADO EL CORONEL D. GUILLERMO BARRIOS

ACTUALMENTE DESEMPEÑA EL CARGO DE DIRECTOR DE LA ESCUELA DE INFANTERIA.— ACEPTO LA RENUNCIA DEL SEÑOR RAMON VERGARA MONTERO

Intendente Interino coronel señor Guillermo Barrios

Poco después de llegar de Viña del Mar, S. E. el Presidente de la República llamó a su despacho al Ministro del Interior, señor Leonardo Guzmán, con quién se dedicó al estudio de la renuncia presentada por don Ramón Vergara Montero, de su cargo de Intendente de la Provincia de Santiago.

El cargo había sido desempeñado por ministerio de la ley, desde el momento de la renuncia del señor Vergara hasta anoche, por el Secretario-Abogado de la Intendencia, señor Jorge Bravo Zuaznábar.

ACEPTADA LA RENUNCIA

Después de estudiados los antecedentes, el Excmo. Sr. Aguirre Cerda aceptó la renuncia del señor Vergara mediante el siguiente decreto:

"Vistos estos antecedentes, Decreto: Acéptase la renuncia presentada por don Ramón Vergara Montero del cargo de Intendente de la Provincia de Santiago. — Tómese razón, regístrese y comuníquese. — (Fdo.): **AGUIRRE CERDA. — Dr. L. Guzmán".**

EL CORONEL BARRIOS

El actual Director de la Escuela de Aplicación de Infantería, Coronel don Guillermo Barrios Tirado, fué designado en seguida Intendente Interino de la Provincia de Santiago.

El texto del Decreto de nombramiento es el siguiente:

"Encontrándose vacante el cargo de Intendente de la Provincia de Santiago, por renuncia del titular, decreto: Mientras se provee en propiedad dicho cargo, nómbrase Intendente de Santiago, en el carácter de interino, y sin perjuicio de sus actuales funciones, al Coronel de Ejército don Guillermo Barrios Tirado.

Tómese razón, regístrese, comuníquese y publíquese.— (Fdo.) —**AGUIRRE CERDA.** — Dr. Guzmán".

UNION DE REPORTEROS GRAFICOS ELIGIO SU NUEVO DIRECTORIO

Asistentes a la reunión de los reporteros gráficos, efectuada en LA NACION

En LA NACION se llevó a efecto una importante reunión de la Unión de Reporteros Gráficos de Chile, con el objeto de elegir el nuevo directorio de la institución.

A esta reunión concurrió la casi totalidad de los socios. En primer lugar, se aprobó la cuenta de la labor desarrollada por el directorio, procediéndose en seguida a elegir la nueva directiva, la que quedó integrada en la siguiente forma: Presidente, señor Leoncio Canto; vicepresidente, señor Félix Rubio; tesorero, señor [illegible] Steiner; secretario, señor [illegible] Valladares y director, señor Andrés Hidalgo.

ESCUELA TECNICA CELEBRO AYER SU 54.o ANIVERSARIO

El Ministro de Educación acompañado de la Directora y profesorado de la Escuela

Ayer celebró el 54.o aniversario de su fundación la Escuela Técnica Superior Femenina.

El Colegio tiene mil trescientas alumnas, que, en los 23 talleres con que cuenta el establecimiento, al mismo tiempo que estudian su profesión, producen con su trabajo una renta anual de más o menos 150 mil pesos, con lo cual se mantiene el plantel.

Con motivo del día de su aniversario, ayer se realizó en el local de la Escuela, ubicado en Avenida Bernardo O'Higgins esquina de Santa Rosa, un programa de festejos, que comenzó en la mañana con los honores a la bandera y con la ejecución de nuestra Canción Nacional por las alumnas, en patriótico acto escolar, durante el cual se recordó la historia de la Escuela.

A mediodía se sirvió un cocktail, al que concurrieron el Ministro de Educación, don Ulises Vergara, acompañado de su Secretario, don Baldelorio Riquelme; jefes de la Enseñanza técnica y padres y apoderados de sus alumnas.

En esta oportunidad, el presidente del Centro de Padres del colegio, señor Ricardo Burgos, usó de la palabra para referirse a la misión que debía desarrollar esta clase de instituciones dentro de las escuelas en beneficio de los educandos.

En la mañana se ofició también, en uno de los patios del colegio, una misa de campaña, a la que concurrió el alumnado y el cuerpo de profesoras.

De 10 a 12 horas, una delegación de alumnas visitó el Cementerio General, donde se depositaron coronas de flores en las tumbas de profesoras y alumnas fallecidas.

En la tarde se desarrolló un programa artístico en el mismo colegio, con desfile de comparsas de alumnas disfrazadas.

Hoy, en la mañana, las alumnas visitarán a los enfermos del Hospital San José, a quienes distribuirán ropas, golosinas y revistas. Al mismo tiempo, desarrollarán actos de variedades en las distintas salas, con el objeto de proporcionar un momento de esparcimiento a los pacientes. Colaborará el Orfeón de la Fuerza Aérea.

Los socios del Club de Box "Racha" realizarán en un ring instalado en uno de los patios del colegio un festival de este deporte, en el que se disputarán trofeos donados por la Presidencia de la República.

En la tarde habrá en la Escuela, de 18 a 21 horas, un baile, con el objeto de reunir fondos para la labor que desarrolla la Sociedad Protectora que existe en el colegio.

POBLACION

"LA REINA"

FUTURA CIUDAD-JARDIN

BARRIO ORIENTE

Granjas residenciales y para week-end

Clima de Montaña

HERMOSA VISTA

A menos de un kilómetro de la Av. Tobalaba

AGUA POTABLE, LUZ y ENERGIA ELECTRICA, cierros nuevos, etc.

FRUTALES EN PLENA PRODUCCION

RAPIDA VALORIZACION

ACCESO: Por avenidas Larraín o Echenique o Bilbao hacia el Oriente. Microbuses plateados desde Estación Mapocho, cada hora; pasan por la oficina instalada en Av. Larraín y llegan hasta la segunda plaza de la Población (en los cerros).

Antes de comprar una parcela o quinta residencial consulte precios en "La Reina" y compárelos con los de cualquier otro barrio o parcelación

Pueden adquirirse lotes con cuota al contado de sólo $ 40,000.-

Carlos Ossandon

Ayer falleció el Juez de Menores Sr. Luis Vicuña

SUS FUNERALES SE EFECTUARAN HOY, A LAS 10.15 HORAS

En la mañana de ayer falleció en forma trágica en esta capital, el Juez del Segundo Juzgado de Menores de Santiago, señor Luis Vicuña Suárez.

Su fallecimiento ha causado profundo sentimiento de pesar en todos los círculos, en donde gozaba de generales simpatías por su vasta preparación, su rectitud y su caballerosidad.

Los funerales del señor Vicuña Suárez se efectuarán hoy, a las 10.15 horas. El cortejo partirá desde su casa habitación, Rosas N.o 1753, en dirección al Cementerio General.

El señor Vicuña Suárez tenía 35 años de edad.

Sus estudios los hizo en los Padres Franceses de Valparaíso y siguió su curso de leyes en la escuela fiscal de aquella localidad. Al graduarse de abogado obtuvo la más alta votación en sus pruebas finales. Poco después de recibido, fué a Europa, y en París, en la Universidad de la Sorbona, hizo un curso de Derecho Civil, en cuyas pruebas finales, fué distinguido con la votación máxima.

De regreso al país, dictó la Cátedra de Derecho Civil de la Escuela de Leyes de Valparaíso y al poco tiempo fué designado Director de dicha escuela.

Hace tres años fué designado como Juez de Menores del 2.o Juzgado de Santiago.

Elogiosos comentarios ha merecido en el exterior el Congreso de Municipios

"Se ha ratificado el espíritu de solidaridad americano" dijo el Alcalde de Detroit Mr. Edward Seffries en el curso de una entrevista.— Habla también el arquitecto argentino don Raúl J. Alvarez.—Expresiones que honran a Chile

Creemos de sumo interés la reproducción de un interesante artículo publicado recientemente ne "Los Andes", de Mendoza, en el que se recogen algunas opiniones autorizadas respecto del reciente Congreso Interamericano de Municipios realizado en Santiago. Ellas coinciden en considerar el Congreso como un gran movimiento internacional, vertiendo al mismo tiempo elogiosas apreciaciones para Chile.

Dice así:

"Procedente de Santiago de Chile, donde asistió como delegado al Congreso Interamericano de Municipios, pasó en la mañana de ayer por ésta, en un avión de la Compañía Panagra, el alcalde de Detroit, Estados Unidos, señor Edward Seffries, acompañado de su esposa, señora Florence Bell de Seffries.

Al ser entrevistado por este diario, el señor Seffries se refirió en breves palabras a las deliberaciones del congreso citado, diciendo que sus impresiones al respecto eran muy buenas, por cuanto de ellas había adquirido interesantes conocimientos sobre legislación municipal. Añadió que las sesiones pusieron de manifiesto una vez más el espíritu de solidaridad que existe entre los países americanos, ya que las distintas delegaciones trataron de buscar los medios más adecuados para solucionar los problemas que les son comunes en cuanto a los temas que ocuparon la atención del congreso.

DECLARACIONES DEL ARQ. RAUL J. ALVAREZ

En el mismo avión viajó hasta Mendoza, donde permanecerá algunos días, el arquitecto Raúl J. Alvarez, quien concurrió también al Congreso de Municipios, en representación de la Sociedad Central de Arquitectos de Buenos Aires.

Preguntado el señor Alvarez sobre sus impresiones acerca del congreso, nos expresó que las deliberaciones realizadas se llevaron a cabo de acuerdo a una iniciativa de la Comisión de Cooperación Internacional, con sede en La Habana, y como adhesión a los festejos del cuarto centenario de la fundación de la capital de Chile. Dijo luego que el congreso comprendió la consideración de tres temas básicos, esto es, la estadística municipal, urbanismo y planificación y servicios públicos, a lo que se agregó, por iniciativa del mismo, un cuarto asunto: cultura, higiene y previsión social, cuestión indispensable en estos momentos si se tienen en cuenta las condiciones de vida imperantes en el mundo.

Recordó que presidió la comisión oficial organizadora el arquitecto chileno, Dr. Ricardo González Cortes, que además fué elegido presidente del congreso por aclamación, en el acto inaugural.

Expresó luego que las sesiones en general fueron muy animadas, asistiendo a ellas delegados de casi todos los países de América, empezando por Estados Unidos, alcanzando el número de 110, aparte de Chile, que estuvo representado por más de 150.

Como es natural — manifestó más adelante—, en las deliberaciones no pudo dejar de considerarse el momento actual que vive el mundo, sobre todo si se tiene en cuenta que el conflicto europeo repercute de la manera más impensada en todos los problemas de la vida social, problema que se vió reflejado en el congreso. "Y fué gratísimo — añadió — constatar que el pensamiento de América en favor de las libertades humanas, por sobre todas las cosas, es unánime, tanto que si pudo haber desacuerdo de opiniones en lo referente a los problemas de orden técnico de cada país, por sus características propias y diferentes, los problemas sociales, en cambio, tuvieron iguales ponencias e iguales conclusiones.

LA SOLIDARIDAD AMERICANA NO ES VANA PALABRA

Respondiendo a una pregunta nuestra acerca de las pruebas de solidaridad que había arrojado el congreso, nos dijo:

"Sobreponiéndose a todo, la reunión dió pruebas de que en América el principio de solidaridad no es vana palabra, y así es altamente grato constatar que la igualdad física de sus componentes — en especial los de Latino América, por sus características iguales, salvo pequeñas diferencias de expresión — es la real base de unión que tenemos en el Nuevo Mundo, dado que es difícil definir por el aspecto y por sus ideas la nacionalidad de las personas".

Más adelante el arquitecto Alvarez expresó que el programa de fiestas y agasajos había sido nutrido. Es proverbial — señaló — la hospitalidad chilena, y esta vez se ha superado. Gobierno, pueblo y colegas, no han hecho otra cosa que superditarse a nuestra presencia, tal sería la expresión — recalcó— ya que nos han hecho objeto de constantes atenciones. Quiero señalar especialmente el desfile militar del 19, magnífico espectáculo que permitió apreciar el alto grado de eficiencia en que se encuentra el ejército de Chile, que, como el nuestro, es el ejército del pueblo, y allí, especialmente, éste participa de la fiesta, pues no se limita su realización a la elipse del Parque Cousiño, sino que recorre gran parte de la ciudad.

LA EXPOSICION DE CIUDADES

Se realizó conjuntamente — declaró nuestro entrevistado — la Exposición de Ciudades, que es la historia viviente, por así decir, de cuatro siglos de cultura americana, a través de sus municipios. Agregó el arquitecto Alvarez que cabe destacar su importancia y sugerir que ella no quede sólo en Santiago, sino que se haga circular por todas las capitales, a la manera de otras muestras, para que todos vean cómo se han desarrollado en este nuevo mundo el crecimiento y la evolución de la vida a través de sus ciudades".

El Alcalde visitó sector sur oriente de nuestra capital

LOS VECINOS LE PRESENTARON UN PLIEGO DE PETICIONES

El Alcalde de Santiago, Sr. Héctor Pacheco, practicó ayer una visita inspectiva al sector sur-oriente de la ciudad, en especial la Población Rogelio Ugarte, en compañía de su secretario Sr. Temístocles Sáenz del diputado señor Pedro Cárdenas y del Director de Pavimentación, don Arturo Lermanda.

Fué recibido por una comisión de la Unión de Vecinos de ese barrio, presidida por don Nolasco Cárdenas e integrada por los señores Maximiliano Fuentes, Rodolfo Melgarejo, José A. Rebolledo, Samuel González Cruz, Manuel Astudillo, Miguel Viú, Juan Trincado, Abel Martínez, Florencio Villalobos, Eduardo Aura, Alfonso Zuñiga, Nolasco González, Humberto Moretti y Manuel Moya.

El Dr. Pacheco y comitiva recorrieron las diversas calles y pudieron imponerse de las necesidades de ese sector. La Unión de Vecinos hizo entrega al Alcalde del siguiente pliego de peticiones, en el que se estipulan las más urgentes necesidades del barrio:

1.o—MEJORAMIENTO DE ALUMBRADO.—Se obtendría colocando una lámapara en cada poste, las cuales hoy están alternadas, o sea a una distancia de 100 metros uno de otra.

2.o—ALUMBRADO EXTRAORDINARIO DE LA PLAZA BOGOTA.—Esto fué acordado por la Comisión del IV Centenario, pero no se ha realizado;

3.o—Pavimentación definitiva de las calles Ñueble, Santa Elena y Tocornal, frente a la Escuela N.o 36. Esta es la primera que edificó la Sociedad Constructora de Locales Escolares, y hasta la fecha no tiene acera de asfalto;

4.o—Dotar de acera de asfalto al resto del Sector, de preferencia, a las calles comprendidas entre Placer y Franklin, por ser la salida obligada a la locomoción de la numerosa población Carmen-San Miguel;

5.o—Mayor arborización del Sector. Estas calles son plantadas con árboles muy nuevos, que son destruidos por los [illegible] con una pérdida de más de cincuenta por ciento;

6.o—Dotación de grifos. [illegible] han sido reclamados a la Empresa de Agua Potable, que ha colocado todos los nece[illegible]

FILTRACIONES EN EL TRANQUE DE LA LAGUNA

El Intendente suplente de Coquimbo, señor Alfonso [illegible]za, se entrevistó ayer con el Ministro del Interior con el objeto de conversar sobre el tranque de La Laguna.

El Ministro señor Leonardo Guzmán le dió instrucciones para que se trasladara cuanto antes a Vicuña, donde se encuentra el mencionado tranque, a fin de que tome las medidas necesarias, con el objeto de prevenir ciertas filtraciones que se observan en esta represa y que ponen en peligro una inundación a los habitantes, en el caso de que las actuales existentes aumenten de tamaño y se produzca un derrumbe.

REUNIONES CIENTIFICAS

SOCIEDAD CIENTIFICA DE CHILE.— Mañana, a las [illegible] horas, en su local social de [illegible]llavista 0165, celebrará sesión general ordinaria la Sociedad Científica de Chile, con la siguiente tabla:

Profesor don Carlos E. [illegible] Pérez: "La guerra frente a la Humanidad".

Funerales LA UNION

PORTUGAL 931

Servicio nocturno

TELEFONO 51860

RAMON VALDES Y Cía. Ltda.

SERVICIO DE BENEFICENCIA Y ASISTENCIA SOCIAL

Empresa de Pompas Fúnebres

DE LA BENEFICENCIA PUBLICA

Servicio Diurno y Nocturno

Talleres: PANTEON N.o 803 TELEFONO 88995 MAPOCHO 4125

Casa Central: SAN ANTONIO 456 TELEFONO 89274 QUINTA NORMAL

GRAN LOTEO DE SITIOS

Con Gas, Luz, Agua, Alcantarillado, Pavimento sobre concreto y aceras de baldosas

a un paso de la futura ciudad jardin. Llano Subercaseau, Paradero 7 de la Gran Avenida

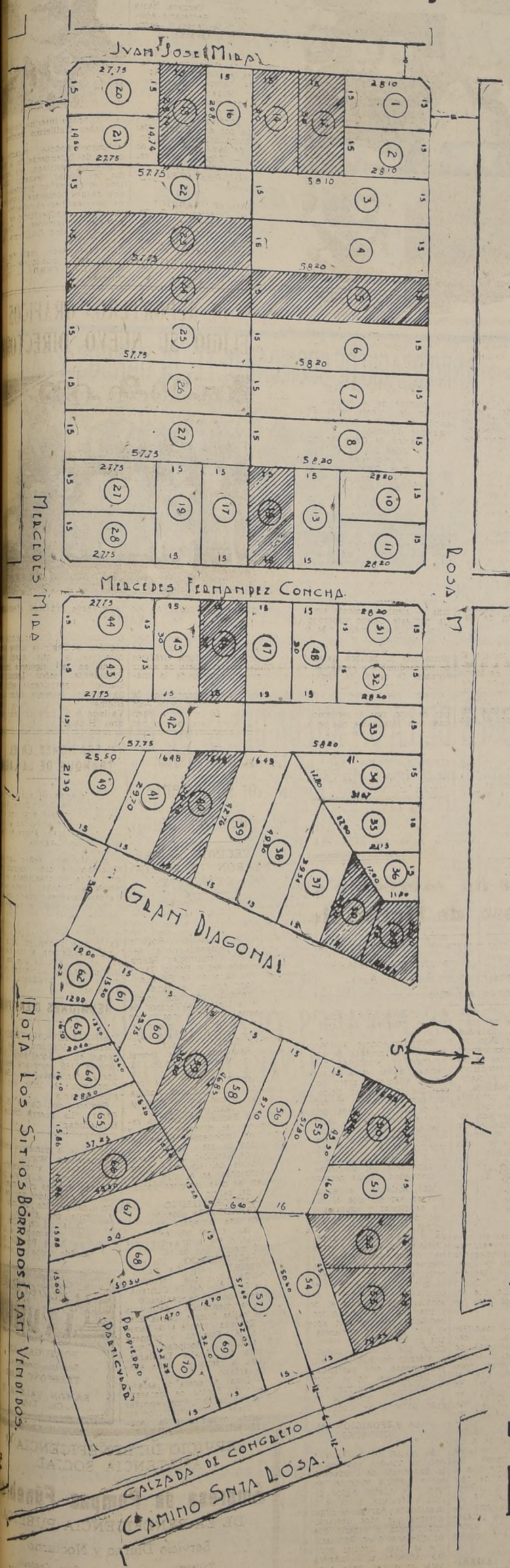

CON FRENTE A LA
CALLE MERCEDES MIRA
CALLE ROSA MIRA
CALLE JUAN JOSE MIRA
CALLE FERNANDEZ CONCHA
CALLE SANTA ROSA

ENORME Y MEJOR SERVICIO DE LOCOMOCION: MICROS, GONDOLAS Y TRANVIAS - SERVICIO DE LA LINEA 9 SAN FRANCISCO-BELLAVISTA A LA PUERTA.

HERMOSA DIAGONAL DE 30 METROS DE ANCHO, QUE PARTIRA DE LA GRAN AVENIDA HASTA EL ESTADIO NACIONAL.

LOS TERRENOS ESTAN RODEADOS DE ESCUELAS, COMISARIA, IGLESIA y ESTADIO DEL LLANO

LOS SITIOS SE ENTREGAN TODOS CERRADOS, CON POSTACION Y ALAMBRE DE PUAS

Núm.	Mts.2	Valor	Contado	Saldo en 6 cuotas	Cuota trimestral
1	421.50	30.769	12.769	18.000	3.000.00
2	403.00	26.195	10.195	16.000	2.666.66
3	872.25	46.229	16.229	30.000	5.000.00
4	873.00	46.269	16.269	30.000	5.000.00
5	873.00	46.269	16.269	30.000	5.000.00
6	873.00	46.269	16.269	30.000	5.000.00
7	873.00	46.269	16.269	30.000	5.000.00
8	873.00	46.269	16.269	30.000	5.000.00
9	866.25	45.911	15.911	30.000	5.000.00
10	423.00	27.495	11.495	16.000	2.666.66
11	423.00	30.879	12.879	18.000	3.000.00
12	450.00	27.000	12.000	15.000	2.500.00
13	450.00	27.000	12.000	15.000	2.500.00
14	450.00	27.000	12.000	15.000	2.500.00
15	450.00	27.000	12.000	15.000	2.500.00
16	448.95	26.937	11.937	15.000	2.500.00
17	450.00	27.000	12.000	15.000	2.500.00
18	447.00	26.820	11.937	15.000	2.500.00
19	450.00	27.000	12.000	15.000	2.500.00
20	416.25	30.386	12.386	18.000	3.000.00
21	405.70	26.370	11.370	15.000	2.500.00
22	866.25	45.911	15.911	30.000	5.000.00
23	866.25	45.911	15.911	30.000	5.000.00
24	866.25	45.911	15.911	30.000	5.000.00
25	866.25	45.911	15.911	30.000	5.000.00
26	866.25	45.911	15.911	30.000	5.000.00
27	416.25	27.056	12.056	15.000	2.500.00
28	416.25	30.386	12.386	18.000	3.000.00
29	355.80	30.243	12.243	18.000	3.000.00
30	373.20	29.856	11.856	18.000	3.000.00
31	423.00	30.879	12.879	18.000	3.000.00
32	423.00	27.495	12.495	15.000	2.500.00
33	873.00	46.269	16.269	30.000	5.000.00
34	540.00	29.700	11.700	18.000	3.000.00
35	391.35	25.437	10.437	15.000	2.500.00

Núm.	Mts.2	Valor	Contado	Saldo en 6 cuotas	Cuota trimestral
36	242.40	18.180	8.180	11.000	1.666.00
37	519.75	38.981	12.981	26.000	4.333.33
38	666.30	43.309	13.309	30.000	5.000.00
39	690.45	44.879	14.879	30.000	5.000.00
40	592.50	44.437	14.437	30.000	5.000.00
41	494.55	37.091	12.091	25.000	4.166.66
42	866.25	45.911	15.911	30.000	5.000.00
43	416.25	27.056	12.056	15.000	2.500.00
44	416.25	30.386	12.386	18.000	3.000.00
45	450.00	27.000	12.000	15.000	2.500.00
46	450.00	27.000	12.000	15.000	2.500.00
47	450.00	27.000	12.000	15.000	2.500.00
48	450.00	27.000	12.000	15.000	2.500.00
49	505.47	42.965	12.965	30.000	5.000.00
50	510.50	43.392	13.392	30.000	5.000.00
51	447.00	29.055	11.055	18.000	3.000.00
52	484.00	31.460	11.460	20.000	3.333.33
53	443.50	37.697	12.697	25.000	4.166.66
54	717.00	46.605	16.605	30.000	5.000.00
55	729.75	54.731	24.731	30.000	5.000.00
56	819.00	53.235	23.235	30.000	5.000.00
57	810.00	52.650	22.650	30.000	5.000.00
58	781.80	50.817	20.817	30.000	5.000.00
59	623.55	34.530	14.530	20.000	3.333.33
60	465.30	30.244	12.244	18.000	3.000.00
61	307.00	24.560	10.560	14.000	2.333.33
62	293.10	24.913	10.913	14.000	2.333.33
63	233.00	19.805	9.805	10.000	1.666.66
64	349.10	27.928	12.928	15.000	2.500.00
65	493.00	32.045	12.045	20.000	3.333.33
66	620.50	37.230	13.230	24.000	4.000.00
67	746.25	41.043	11.043	30.000	5.000.00
68	851.00	45.103	15.103	30.000	5.000.00
69	476.24	38.099	13.099	25.000	4.166.66
70	477.70	38.216	13.216	25.000	4.166.66

TODAS LAS COMPRAS AL CONTADO TENDRAN 10% DE DESCUENTO DEL VALOR DEL SITIO

VISITE HOY MISMO LOS TERRENOS.
NO PIERDA ESTA GRAN OPORTUNIDAD
QUE LE OFREZCO.

Personal competente atenderá durante todo el día en las oficinas ubicadas en los mismos terrenos.

Mayores detalles RATINOFF

Huerfanos 1223

Invitamos a los Agricultores y a nuestra clientela a visitar nuestro STAND en la EXPOSICION NACIONAL DE AGRICULTURA en la Quinta Normal

S. A. C. SAAVEDRA BENARD

MORANDE 402

ESTACION DE SERVICIO

EXPOSICION 766

EL RODEO QUE CONTINUA HOY Y EL CONCURSO HIPICO QUE SE INICIA EN LA TARDE SON LOS NUMEROS DE MAYOR ATRACCION EN LA EXPOSICION DE ANIMALES

EXTRAORDINARIA CONCURRENCIA PRESENCIO LAS CORRIDAS DE AYER

EN EL CONCURSO HIPICO PARTICIPARAN JINETES DE FAMA INTERNACIONAL

LOS GANADORES DE LAS SERIES LIBRES PARA TODO CABALLO

MAÑANA SE CORRERA EL PREMIO CHAMPION ENTRE LOS TRIUNFADORES DE CADA SERIE

Una concurrencia desbordante asistió ayer a la Quinta Normal a fin de visitar la Exposición de Animales, concurrir al rodeo que se realizó en la media luna, donde se corrieron las series libres para todo caballo, y, en general, participar en la fiesta que resultó atrayente desde todo punto de vista.

Desde la mañana las boleterías se vieron asediadas por el público deseoso de confirmar el progreso ganadero de nuestro país que se hacía visible en los hermosos ejemplares de caballos chilenos, toros las razas, vacas, cerdos, carneros, caballos de arrastre, etc.

Muchas familias que concurrieron en la mañana, almorzaron en el Casino de la Exposición y se quedaron durante la tarde, pasando un hermoso día, en medio de la animación general del público que distribuído por todos los ambientes del recinto de la Exposición, iba y venía en desorden, como sólo se ve en los grandes días de entusiasmo popular.

La nota culminante de ayer la constituyó, sin duda, la iniciación del rodeo a la chilena. Las graderías de la media luna, se vieron repletas de un enorme gentío compuesto de hombres y mujeres, que deseaba conocer cuáles eran los mejores jinetes torraleros y los caballos chilenos más adiestrados.

SE INICIA EL RODEO

A las dos de la tarde se dió comienzo al rodeo con las series libres para todo caballo. Veinticinco parejas de los mejores jinetes se inscribieron para participar en esta prueba.

El certamen se realizó de acuerdo con las disposiciones del Reglamento de Corrida en Vacas y de Caballos Arrejlados en Rienda del Consejo Superior de Fomento Equino.

En la tarde de ayer se corrieron las series A y B.

ENTUSIASMO DEL PUBLICO

Desde muy temprano las tribunas de la media luna se vieron ocupadas por un inmenso gentío. Poco a poco fué aumentando el entusiasmo del público, pues éste es un espectáculo que atrae especialmente por la valentía que derrochan los jinetes la destreza de los animales.

En la serie A, se destacaron muy luego don Mario Casenello que, acompañado de su peón montaban a Esponja y Lenteja dos yeguas muy bien adiestradas, y don Cupertino Cubillos y don René Urzúa.

LABOR DEL JURADO

El jurado anunciaba el puntaje de cada pareja después de cada corrida. Este jurado está compuesto por los señores Alberto Echenique, Martiniano Concha, José Besa y el señor Alberto Rengifo que hacía de secretario.

Tanto el número de parejas participantes, como por la brillante competencia que se estableció desde los primeros animales que se corrieron, la labor del jurado fué intensa.

Podemos decir que los fallos estuvieron tan acertados que cada vez que el jurado daba alguno el público aplaudía demostrando su aprobación. Lo mismo ocurrió cuando se otorgaron los fallos finales de las series A. y B.

LOS TRIUNFADORES DE AYER

Damos a continuación los resultados finales de las series de ayer:

Serie A. Primero:

Mario Casanello en Esponja y Lenteja (nueve puntos buenos);

2.o René Urzúa en Comunista y Piccardo (5 puntos buenos);

3.o. Cupertino Cubillos, en Zorzal y Pizarro (7 puntos buenos, desempate).

En la serie B.:

1.o. Rudecinto Bustos, en Patito y Golosa (diez puntos buenos).

2.o. Ricardo y Jullo de la Fuente, en Pulsera y Romadizo (nueve puntos buenos).

3.o. Raúl Valdivieso en Guirigay y Sedal (siete puntos bueno).

LAS CORRIDAS DE HOY

En el día de hoy habrá corridas tanto en la mañana como en la tarde. En la mañana se correrá la serie F. para potros inscritos y en la tarde las series E. y G. La serie E. será para yeguas inscritas y la serie G. para potros, yeguas, y caballos inscritos.

Las series nombradas cuentan con numerosos inscritos y entre los participantes, como en el público que ya tiene sus parejas favoritas reina vivo entusiasmo por verlas expedirse en la media luna.

MAÑANA SE CORRE EL CHAMPION

Si existe interés por ver actuar a las parejas en el día de hoy no lo hay menos por ver a las que participarán mañana, pues como se sabe en este día se disputará el Campeón.

En la corrida de mañana participarán sólo las parejas triunfadoras en sus respectivas series que son las únicas que tienen opción al honor de ser proclamados Champión El estímulo de esta competencia es un bello objeto de arte.

OBSEQUIO DE UN PREMIO

La sucesión de don Dario Pavez, en una comunicación enviada al jurado, dice que para la pareja triunfadora ha resuelto donar un reloj en la serie C. Este gesto ha sido elogiosamente comentado entre los participantes que en años anteriores pudieron apreciar el interés que el señor Pavez demostró siempre por esta clase de torneos.

EL CONCURSO HIPICO

Si el rodeo ha logrado despertar tan caluroso entusiasmo entre la enorme concurrencia que asistió ayer a la Quinta Normal y que seguramente aumentará en el día de hoy, el concurso hípico que se inicia esta tarde a las dos, ha logrado igualmente una atracción poco común entre los aficionados al deporte ecuestre.

En el torneo que se inicia esta tarde, en el cual se realizarán las mismas pruebas por las cuales se compite en los campeonatos internacionales, participarán los más renombrados jinetes del país.

JINETES INTERNACIONALES

Entre los participantes sabemos que actuarán jinetes militares, de carabineros, civiles y damas de las instituciones hípicas. Una nota del más alto interés deportivo será la participación de los jinetes militares que han representado a nuestro país en competencias de carácter internacional, especialmente algunos miembros de la brillante delegación que en Estados Unidos diera tantos triunfos al país.

Habrá pruebas para los jinetes y de maestría para los caballos, valles, recorridos contra el tiempo, etc.

ENTUSIASMO JUSTIFICADO

Después de lo anterior se justifica el entusiasmo del público y la enorme concurrencia que asiste a estos espectáculos de la Exposición de Animales, en la cual, además, hay otras diversiones de carácter popular que han provocado la atracción de los visitantes.

Como en los días anteriores en la pista central fueron paseados ayer los ejemplares premiados, tan pronto como se dió término al rodeo.

Las tribunas especiales que circundan la pista estaban totalmente llenas de familias que con gran comodidad presenciaron el desfile de los hermosos ejemplares.

EL DIA DE HOY

Como se ve por el programa que se realizará hoy, esta será la etapa más interesante de la Exposición de Animales. El rodeo, la Exposición misma y el concurso hípico que se inicia esta tarde y que promete resultar brillante, hará que la concurrencia de público sea mayor aun que la extraordinaria de ayer.

Además, de los números especialmente programados para hoy, las tarde de baile en el Casino frente a la pista central, la presencia del Orfeón de Carabineros y de la banda del Regimiento Cazadores, serán otros motivos de atracción para el numeroso público.

DIRECCION GENERAL DE PAVIMENTACION

PROPUESTAS PUBLICAS

COMUNA DE MAIPU

Solicítanse propuestas públicas para la pavimentación de 3.500 metros cuadrados de calzadas de concreto por el método de vibración y demás obras anexas que se indican en el respectivo pliego complementario, en el camino Los Pajaritos, desde el Zanjón de la Aguada hasta el pavimento existente en la comuna de Maipú.

Las propuestas se abrirán en la Sala de la Alcaldía de Maipú el 6 de Noviembre próximo a las 11 horas, y para optar a ellas se requiere encontrarse inscrito en el Registro de Contratistas de Pavimentación con diez días de anticipación a la fecha de apertura.

Consultar bases y antecedentes en la Secretaría de la Dirección, Catedral N.o 1450, de 14.30 a 17.30 horas.

EL DIRECTOR GENERAL

LIBRETA DEL SEGURO OBLIGATORIO EXTRAVIADA

La señora Estelvina Carrasco, domiciliada en Galvarino 614, barrio Matta, nos ha pedido rogar a la persona que haya encontrado su libreta del Seguro Obrero, extraviada la semana pasada, se sirva devolvérsela al domicilio indicado, donde será gratificado.

10.o ANIVERSARIO DE LA ASOCIACION DE DUEÑOS DE FARMACIAS

Con gran actividad ha estado trabajando el Comité Organizador de las fiestas con que la Asociación de Dueños de Farmacias celebrará el 10.o aniversario de su fundación.

El programa está ya completamente elaborado y en él figura un banquete que se celebrará a mediodía del domingo 26, en el Lucerna, al cual seguirá un baile.

En esta misma reunión se procederá a elegir la Reina de las Farmacias, entre las señoritas asistentes.

El programa de festejos se iniciará con una asamblea, que se efectuará el jueves 23, a las 10.30 P. M., en que se proclamará el Directorio electo y se dará cuenta de las actividades sociales durante el año.

Las elecciones tendrán lugar los días 22 y 23 del presente de 3 a 5 P. M., en Estado 33, 3.er piso, y la asamblea se verificará en el mismo local.

NOTICIAS DE LA MUNICIPALIDAD

El Alcalde ha dictado un decreto por el cual se concede patente de gracia, por el presente año, al furgón automóvil de difusión cultural, perteneciente al Departamento de Extensión Cultural del Ministerio del Trabajo.

—El Alcalde de Santiago dictó un decreto concediendo 45 días hábiles a don Eutiquio del Barrio, propietario de inmueble ubicado en calle Nataniel Cox N.o 238, para que ejecute trabajos exigidos por los Departamentos técnicos de la Municipalidad.

—El Alcalde de Santiago convocará a una reunión a los jefes de oficinas de la Municipalidad de Santiago, para mañana, con el fin de llenar las vacantes existentes en el escalafón, con motivo de los últimos ascensos ocurridos.

ANIVERSARIO DE SOCIEDAD DE EE. DE BANCOS Y CAJAS

Anoche, a las 21.30 horas, se efectuó en el Lucerna una comida con que la Sociedad de Empleados de Bancos y Cajas de Chile puso fin a los festejos en celebración del 25.o aniversario de su fundación.

Especialmente invitados, concurrieron los gerentes de instituciones bancarias y de Cajas, los Superintendentes de Bancos y de Compañías de Seguros y representantes de la prensa de la capital.

Durante el curso de la comida hicieron uso de la palabra varios oradores, quienes destacaron la labor desarrollada por la Sociedad.

B O X

LOS GANADORES DE LA 6.a RUEDA DEL C. DE BOX NACIONAL

Miles de aficionados asistieron anoche al Estadio Chile, con motivo de realizarse la 6.a rueda del Campeonato Nacional de aficionados.

Las peleas, en su mayoría, carecieron de técnica, pero los amateurs le dieron interés al programa por la valentía y entusiasmo.

Damos a continuación los resultados generales:

Categoría mosca.— René Torres, (Santiago), v. Teófilo Gómez, (Tranviario). Venció Torres por puntos.

Esta pelea tuvo un desarrollo muy movido, destacándose en el primer round Gómez.

Al iniciarse la 2.a vuelta, el santiaguino empezó a ganar terreno por su agresividad y excelente izquierdo recto a la cara.

Torres mantuvo su ventaja hasta el final del match.

Categoría gallo.— Arturo Guzmán, (Sewell, v. Tránsito Pizarro, (Iquique). Venció Guzmán por K. O. T. al 2.o round.

Guzmán se impuso desde los primeros golpes, castigando con fuertes derechos a la cara y estómago de su rival, quien sólo se cubría malamente.

En la 2.a vuelta Guzmán castigó con tanta fuerza a su contendor, que fué declarado vencedor por K. O. T. al 2.o round.

Categoría gallo.— Oscar Castillo, (Arica), v. Manuel Torres, (San Bernardo). Venció Castillo por puntos.

Eta pelea no tuvo un desarrollo de interés y sirvió sólo para que Castillo se impusiera con relativa facilidad.

Categoría peso Pluma. — Julio Valderrama (Valparaíso) v. Gmo. Pizarro (Iquique). — Venció Valderrama por puntos.

Valderrama se impuso en la primera vuelta por su pelea al cuerpo.

El porteño mantuvo su ventaja en todo momento, logrando hacer caer sin cuenta al iquiqueño. La ventaja del porteño se impuso con más facilidad en la tercera y última vueltas, lo que le valió el triunfo por puntos.

Categoría peso Pluma. — Francisco Bahamondes (Ejército) versus Luis Noche (Lota). — Venció Bahamondes por K. O. al primer round.

Noche entró con decisión a pelear, lo que le valió el aplauso de la concurrencia.

Bahamondes, a los 2 minutos de iniciada la primera vuelta, colocó su fuerte derecha a la cara, derribando a Noche por la cuenta de diez segundos.

Noche se incorporó rápidamente y parece que no sufrió mucho por los efectos del golpe.

El representante del Ejército demostró encontrarse en excelentes condiciones y ser un temible amateurs en la categoría pluma.

Categoría Liviano. — Luis Mella (Tocopilla) versus Juan Bustos (Concepción). — Venció Mella por puntos.

Mella lució un buen boxeo en la primera vuelta y derribó a su rival por la cuenta de 8 segundos.

El tocopillano mantuvo la ventaja en el segundo round y haciendo valer su excelente puncher derribó a Bustos por cinco segundos.

Categoría Liviano. — Demetrio Sampson (Iquique). — Orlando Huerta (Ovalle). — Venció Sampson por puntos.

El iquiqueño se impuso durante los 3 rounds, a pesar de la valentía del ovallino, quién sufrió una caída por cuatro segundos en la última vuelta.

Huerta actuó con valentía y su actuación fué meritoria, ya que Sampson es un viejo amateurs.

Categoría Medio Mediano. René Reyes (Arica)— Abelardo Figueroa (Ejército). Venció: Figueroa por puntos.

Escaso interés tuvo este combate, pues ambos púgiles desconocían la técnica del boxeo.

Categoría Mediano. (Rubén Olavarrieta (Valparaíso) con Julio Quiroz (Iquique). Venció Quiroz por puntos.

La primera vuelta fué enteramente del iquiqueño, quien castigó severamente al porteño.

Olavarrieta reaccionó con valentía en la 2.a vuelta, haciendo caer dos veces al iquiqueño.

Quiroz volvió a mantener el control de la pelea en la 2.a y última vuelta, atacando con decisión con golpes de derecha e izquierda.

Este encuentro fué muy reñido y logró entusiasmar a la concurrencia por la valentía de ambos rivales.

Categoría Mediano. Armando Maldonado (Valdivia) con Francisco Aros (Ejército). Venció: Maldonado por puntos.

Interesante fueron los tres rounds de este combate. El valdiviano se impuso con esplendidos izquierdos a la cara y algunos derechos que desmoralizaron al representante del Ejército.

El público aplaudió con entusiasmo la valentía y agresividad del valdiviano.

Categoría Medio Pesado. Ramón López (Pedro Valdivia), con Heriberto Araya (Iquique). Venció Araya por puntos.

En forma violenta peleaton los tres rounds ambos amateurs. Sin embargo, el iquiqueño se impuso con facilidad a partir del 2.o rounds. Araya localizó excelentes golpes al cuerpo los que agotaron a su rival.

El público siguió con interés el desarrollo del combate.

Categoría Medio Pesado. Emilio Sánchez. (Concepción), con Pedro Gamboa. (Ovalle). Venció Sánchez por puntos.

Este combate careció de interés. Ambos púgiles terminaron agotados.

Categoría Peso Pesado. Santiago Urtubia (Iquique) con Cebián Acevedo (María Elena). Venció: Acevedo por puntos.

Tan pronto se inició el match Acevedo se impuso por la potencia de sus golpes y mantuvo su ventaja durante los tres rounds.

LAS FINALES DEL CAMPEONATO DE LA UNIVERSIDAD DE CHILE

EL INTERESANTE PROGRAMA QUE SE REALIZARA HOY, A LAS 10.30 HORAS EN EL ESTADIO CHILE

Hoy se efectuarán las finales del Campeonato de Box de la Asociación de Box de la Universidad de Chile. Esta reunión se hará en el Estadio Chile, a las 10.30 horas, y como se ha venido anunciando será un acontecimiento deportivo de magnitud.

En este campeonato actuarán destacadas figuras del boxeo universitario como ser Florencio Alvarez, Rodolfo Kam Ching y Fabio Achurra, también Orlando Vega, de Agricultura y, Patricio Allende, de Artes Aplicadas.

Esta reunión alcanzará características de gran festival por la actuación artística de varios elementos de la Radio Nacional como ser, Los Cuatro Huasos, Carlos Croharé y las dos Marías.

Se rendirá un homenaje al gran campeón chileno "El Tani" y se le hará entrega de un trofeo.

A continuación detallamos las peleas que se efectuarán en las diferentes categorías.

Categoría mosca:

Florencio Alvarez, Conductores de Obras versus Juan Alcaíno, Artes y Oficios.

Categoría gallo:

Rodolfo Kam Ching, Artes y Oficios versus Horacio Amenabar, Escuela Militar.

Categoría pluma:

Mario Quezada, Artes y Oficios versus Eduardo Moreira, Educación Física.

Categoría liviano:

Fabio Achurra, Leyes versus Luis Rojas, Escuela de Agricultura.

Tonadas por el conjunto Los 4 Huasos.

Recitaciones por el actor argentino señor Carlos Croharé.

Canciones por el conjunto Las Dos Marías.

Estudiantina de la Escuela de Artes y Oficios.

Homenaje al Tani y entrega de un trofeo.

Match a la americana entre El Tani y su pupilo Dinamarca.

Categoría medicmediano:

Francisco Durana, Artes y Oficios versus Héctor Parejas, Artes y Oficios.

Categoría mediano:

Francisco Henríquez, Escuela Militar versus Orlando Vega, Escuela Agricultura.

Categoría mediopesado:

Patricio Allende, Artes Aplicadas versus Jorge Fernández, Artes y Oficios.

En este festival, el Círculo de Cronistas Deportivos percibirá las donaciones de la afición para la colecta pro casa de El Tani.

La Madre es el corazón de una familia, pues sin ella no hay vida.

Semana del Niño 1941.

VIII CONGRESO EUCARISTICO

DESFILE DE ANTORCHAS

Se comunica a los señores Curas Párrocos, presidentes de Centros Católicos, y a todos los católicos en general, que las Antorchas de la Fábrica "HECAP" han sido declaradas Oficiales por las Autoridades del Congreso. Estas serán las que se usarán en el gran desfile del 9 de Noviembre de 1941. Como distintivo llevarán la marca "HECAP" de la fábrica, y el Escudo del Congreso Eucarístico.

Haga sus pedidos con la debida anticipación en los siguientes locales: de la Juventud Católica, Huérfanos 623; Consejo Arquidiocesano de Hombres, Catedral 1261; y, por mayor, directamente, a la

FABRICA DE FUEGOS ARTIFICIALES "HECAP"
Santa Ester 846 (La Viá) Teléfono 53060

Dirección General de Obras Públicas

DEPARTAMENTO DE ARQUITECTURA

Solicítanse propuestas públicas para las INSTALACIONES ELECTRICAS en el Liceo de Niñas de Chillán.

Las propuestas se abrirán, simultáneamente, en la Sala de Despacho del señor Intendente de Ñuble y en la oficina del subscrito, el día 31 del presente, a las 16 horas.

Bases y antecedentes en el Archivo Técnico, de 15.30 a 18 horas.

Santiago, 17 de Octubre de 1941.

EL DIRECTOR DEL DEPARTAMENTO

EDICION DE 30 PAGINAS

LA NACION

(EMPRESA PERIODISTICA "LA NACION" S. A.)

TERCERA SECCION

AGUSTINAS 1269.- CASILLA 81 D.

SANTIAGO DE CHILE, DOMINGO 19 DE OCTUBRE DE 1941

PRECIO EN TODO EL PAIS: $ 1.20

UN FOCO DE INFECCION EN PLENO SECTOR URBANO

Pestilente criadero de cerdos que bordea una pob. obrera

Los carretones de la Policía de Aseo proporcionan alimento abundante y barato

Justificada protesta de varios vecinos

Esto que parece ser un cuento o una nota exagerada de Ripley, es una contundente y desconsoladora verdad. En Santiago, a escasísima distancia de la Estación Mapocho —lo que equivale decir casi en pleno riñón de la ciudad,— existe un "hermoso" chiquero que ofrece a primera vista un aspecto por demás desagradable y que, habitado por una gran cantidad de ejemplares de la raza porcina, esparce sus pestilencias en torno a un centro de vasta población.

EN EL TERRENO

La denuncia la recibimos de numerosos vecinos del barrio Poniente, y fué esto lo que nos movió a practicar una visita al terreno indicado por nuestros informantes.

El sitio preciso de este foco de insalubridad se encuentra al final de la calle Rivera, hacia el Poniente, en la ribera norte del río Mapocho y al costado sur de la Población de Choferes Manuel Montt.

Lo primero que se ofreció a nuestra observación en dicho punto, fué una gran extensión de terreno abierto en el que unos cuantos individuos se dedicaban a hacer grandes hoyos para extraer, según ellos mismos nos dijeron, "unas cachaditas de tierra para ganarse unos pesitos".

Posteriormente averiguamos mayores detalles y pudimos asi imponernos de que los tales sacadores de tierra, elementos ya muy conocidos en el barrio por su afición a la vagancia y la holgazanería, son el terror de los propietarios de las inmediaciones. Todas las tardes se instalan en algún sitio de ese sector y, al amparo de la falta de vigilancia policial, se dedican impunemente a escavar la tierra, dejando en ella profundos surcos que presentan un feísimo aspecto.

En el primer grabado puede verse a un carretón de la Policía de Aseo, en el momento de vaciar su carga en el criadero de cerdos. Abajo, un grupo de individuos que extraen tierra de hoja sin autorización de nadie.

EL CHIQUERO

Nos dirigimos en seguida al punto en que funciona el chiquero a que hemos aludido. Es un extenso sitio de propiedad particular, que ha sido convertido en un gran lodazal bordeado de toda clase de desperdicios. Desde lejos se advierte un olor putrefacto ocasionado por la presencia de unos cincuenta o más cerdos, los que a toda hora del día, se revuelcan en el barro o se alimentan de dichos desperdicios, esparciendo a su alrededor una serie de miasmas que significan un grave peligro para los numerosos pobladores del barrio.

Según pudimos informarnos esa abundante dotación de cerdos pertenece a una persona que está emparentada con un funcionario municipal, lo que constituye, a juicio de nuestros informantes, un antecedente para deducir que goza de una autorización tácita para mantener ese criadero en un sector que debiera estar al margen de un espectáculo de esta naturaleza.

ALIMENTO ABUNDANTE Y BARATO

Durante nuestra visita al sitio en referencia, pudimos también imponernos de un hecho bastante curioso y a primera vista inexplicable: el propietario de esa hermosa y prolífica crianza de cerdos disfruta de especiales garantías para proveer a la alimentación de éstos, debido a que los carretones de la Policía de Aseo van a dejarle allí mismo los desperdicios y basuras que recogen en las calles de la ciudad.

Durante nuestra breve permanencia en el chiquero, alcanzamos a contar cinco de esos vehículos que desviaban el curso que debían seguir hacia los hornos crematorios, para bajar a depositar su carga a fin de que sirviera de alimento a los pacíficos y robustos animales que allí han encontrado su madriguera.

¿Cómo y por qué puede permitirse tal situación? Nuestros informantes no supieron hallar una explicación satisfactoria; pero no dejaron por eso de avanzar algunas conjeturas que resultan muy fundadas, ya que es lógico suponer que toda la basura proveniente de la ciudad debe ir a parar a los hornos que funcionan expresamente para atender a su cremación.

LA AUTORIDAD DEBE INTERVENIR

De lo dicho se desprenden algunas conclusiones que pueden sintetizarse en los siguientes puntos: 1.o, en el sector indicado hay absoluta falta de vigilancia policial para impedir los desmanes de un grupo de vagos en contra de la propiedad particular; y 2.o; a poquísima distancia del centro de la ciudad existe una industria clandestina que, además de significar una amenaza evidente para la salubridad pública, está amparada por concesiones que debieran ser objeto de una minuciosa investigación.

Sin mayores comentarios, entregamos estas observaciones a la consideración de las autoridades respectivas, en la esperanza de que éstas realizarán los trámites del caso para satisfacer el clamor del vecindario de un extenso y poblado sector de nuestra capital.

CONFLICTOS QUE CONOCERA JUNTA DE CONCILIACION

Las siguientes materias tratará la Junta Permanente de Conciliación:

MARTES 21.— 1. Personal de obreros con Establecimientos Fricke y Cía., 19.40 horas.

2. Sindicato Industrial con Shell Mex y Cía. Ltda. (reclamo sobre incumplimiento de acta de avenimiento), 20 horas.

3. Sindicato Profesional Mixto con Editorial Ercilla S. A., 20.25 horas.

JUEVES 23.— 1. Sindicato Industrial Fca. de Puertas y Ventanas con Francisco Irizar e Hijo, 19.40 horas.

2. Sindicatos Ebner y Providencia con Cía. de Cervecerías Unidas, 20.10 horas.

DIA DE LA ESCUELA NORMAL N.o 2 SERA CELEBRADO EL MARTES

Con motivo de celebrarse el Día de la Escuela Normal N.o 2, el martes próximo, se desarrollará el siguiente programa:

8.15 horas: Izamiento de la bandera y Canción Nacional; 9 horas: Romería al Cementerio; 10 horas: Visita a Escuelas Primaria y Hospital Roberto del Río; 10.30 horas: Campeonato deportivo; 13 horas: Almuerzo; 17 horas: Acto oficial, y 19 horas: Acto homenaje a los padres y apoderados de las alumnas.

Al acto oficial, que se efectuará a las 17 horas, han sido invitadas las autoridades educacionales y distinguidas personalidades. En esta oportunidad se desarrollará el siguiente programa:

1.o Himno de la Escuela; 2.o Discurso por la profesora, señora Ana Lara de Vásquez; 3.o Oración de la maestra, interpretación del VI año anexa; 4.o Coro por la salumnas de la Escuela Normal; 5.o Declamación por Marta Albornoz, de la poesía original de Gioconda Rossi, alumna de V año normal; 6.o Interpretación rítmica, alumnas Kindergarten; 7.o Plano por la profesora señorita Laura Reyes; 8.o Vals de Strauss por alumnas del IV año normal; 9.o Coro mixto por el alumunado de la E. Normal y Liceo Valentín Letelier.

LOS PRIMEROS OBREROS QUE SE TITULAN EN LA ESC. NACIONAL DE ARTES GRAFICAS

En un concurrido acto literario-musical recibieron sus diplomas de competencia los señores Hernán Castro, Filemón Saldías y Héctor Chacón

Los obreros que recibieron ayer sus diplomas, en compañía de algunas autoridades de la Escuela y miembros de la Asociación de Amigos.

En el local de la Escuela Nacional de Artes Gráficas, ubicada en la calle Compañía 2951, se efectuó una velada literario-musical para hacer la entrega de diplomas a los señores Hernán Castro, Filemón Saldías y Héctor Chacón, que son los primeros alumnos que se titulan en los cursos de perfeccionamiento para obreros en servicio en la industria gráfica. Asistieron a este acto algunas autoridades educacionales, miembros de la Asociación de Amigos de la Escuela y el cuerpo de profesores y alumnos de la misma.

PALABRAS DEL DIRECTOR

Después de ejecutarse la Canción Nacional, que fué cantada por los alumnos del mencionado plantel, el Director de éste, don Héctor Gómez Matus, pronunció las siguientes palabras para explicar el significado del acto que se realizaba:

"Asistimos hoy a la entrega de los primeros diplomas que otorga la Escuela Nacional de Artes Gráficas a los obreros de la industria que han acudido a sus cursos de perfeccionamiento.

"Les ha correspondido recibir los a los señores Héctor Chacón, Filemón Saldías y Hernán Castro, tres concienzudos y honrados operarios de distintos talleres de la industria gráfica que sacrificando noche a noche su derecho al descanso después de la pesada labor diaria, han acudido durante meses a las clases y trabajos que se desarrollaban en estos cursos.

"Antes de otorgarles sus diplomas, la Escuela les exigió una serie de pruebas de su competencia. Les indicó qué trabajo debían realizar y qué resultado debían obtener, y les proporcionó los materiales necesarios. Y ellos, sin ayuda extraña, efectuaron uno a uno los trabajos solicitados a satisfacción de quienes los han examinado. trabajos que en conjunto abarcan todo cuanto debe saber un buen prensista.

Hay, pués, antecedentes suficientes para asegurar que los que hoy reciben sus diplomas de competencia, tienen justo derecho a considerarse profesionales en el ramo de su especialidad.

"Por su honradez profesional, por su espíritu de sacrificio, por su anhelo de penetrar hasta el fondo en los secretos y técnicas de su oficio, por el ejemplo que dan a sus compañeros del gremio, son los señores Chacón, Saldías y Castro, acreedores a una felicitación muy especial"

EL RESTO DEL PROGRAMA

A continuación se desarrolló un variado programa de atracciones, en el cual sobresalieron los coros por los alumnos del establecimiento y los números a cargo de la Orquesta Juvenil que dirige el señor Guillermo Saavedra.

En el curso de la velada, el presidente de la Asociación de Amigos, don Alejandro Horta, tuvo frases enaltecedoras para los primeros obreros gráficos que obtienen su diploma de competencia, y por su parte, el señor Hernán Castro agradeció en nombre de los diplomados la distinción que se les otorgaba y la forma solícita en que han sido atendidos los alumnos de los cursos de perfeccionamiento de la Escuela Nacional de Artes Gráficas.

MAS DE SIETE MILLONES DE PESOS ACORDO INVERTIR LA C. DE FOMENTO

PRESTAMOS A DIVERSOS ORGANISMOS Y FIRMAS PARTICULARES PARA FINES DE FOMENTO INDUSTRIAL

En la última reunión del Consejo de la Corporación de Fomento a la Producción, se adoptaron los siguientes acuerdos:

Prestar hasta la suma de $ 1.000.000 a la Asociación Chilena de Avicultores para comprar el excedente de la producción de huevos de la presente temporada. Se trata de adquirir la sobreproducción de los meses de primavera, almacenar la en frigoríficos y lanzarla al mercado en la época de escasez, con lo cual se conseguirá regular los precios, evitando el alza desmedida de este artículo en los meses de invierno.

Otorgar un préstamo hasta por la suma de $ 2.600.000, a la Junta de Exportación Agrícola para que los destine a la instalación de dos deshidratadores de frutas que deberán ser entregados para su servicio al Depto. de Arboricultura y Tecnología del Ministerio de Agricultura. Se ha tenido presente, al estudiarse esta operación, el hecho de que no existe en Chile hojalata para la confección de envases destinados a la conservería de productos de origen animal y vegetal.

Conceder un préstamo hasta por la suma de $ 500.000 a la Sociedad Industrial de Cáñamo de Curicó para la adquisición de terrenos destinados a instalar una planta elaboradora, instalación y construcción de dicha planta, de galpones, pozos y demás inversiones necesarias a los fines de producción de la Sociedad. Con motivo de la guerra, las exportaciones de cáñamo de Europa están prácticamente suprimidas, lo que significa un alza de precio para nuestra fibra en el mercado exterior, circunstancia que ha movido a los agricultores chilenos a intensificar su siembra de cáñamo. El préstamo acordado por la Corp. tiende precisamente a facilitar la elaboración de este producto.

Otorgar un préstamo hasta por la suma de $ 1.000.000 a Manganesos Atacama S. A., préstamo que deberá invertirse en la explotación de las minas que la Sociedad posee en el Depto. de Freirina y en las que tomará en arriendo en el Distrito de Corral Quemado.

Hacer un préstamo hasta por la cantidad de $ 1.500.000, a la Sociedad Industrial Teófilo Grob de La Unión para que adquiera una planta Diesel con generador para 400 KVA, a fin de asegurar la producción de energía que la Sociedad necesita para su industria, mientras se obtiene la energía de la Central hidroeléctrica de Pilmaiquén, que está construyendo la Corporación.

Conceder un préstamo hasta por $ 400.000, a la Sociedad Austral de Electricidad, con el objeto de que adquiera las concesiones eléctricas de Frutillar Bajo y Llanquihue. Mientras se pone en servicio la central hidroeléctrica de Pilmaiquén, de cuya energía será distribuidora esta Sociedad, se han estudiado otros negocios de distribución y que comprenden la futura zona del sistema del Pilmaiquén, entre ellos Frutillar Bajo y Llanquihue.

Invertir hasta la suma de $ 300.000, para reconocimientos, exploración y explotación de yacimientos carboníferos, y proseguir los trabajos sobre esta materia y que han quedado pendientes por haberse agotado la suma destinada a este objeto.

Prestar a la firma Rodríguez Ltda. hasta $ 100.000, para ampliar su fábrica de productos Duratex, que es una tela de algodón impregnada en celuloide, utilizable en la fabricación de calzado. Este producto ha desplazado al importado, aumentando, por consiguiente, la demanda.

Invertir hasta la suma de $ 100.000, en estudios sobre fabricación de maquinarias para la industria del cáñamo, tales como segadoras, tascadoras y espadilladoras con lo cual la Corporación prosigue su política de fomentar el cultivo de fibras para la industria textil.

Finalmente, y aparte de otras operaciones menores, se acordó destinar $ 100.000, para experimentos sobre destilación de alquitran y otras experiencias industriales, que se realizarán en los laboratorios de la Sociedad Industrial de Colorantes S. A.

PAGO DE PENSIONES DEL C. DE INVALIDOS

La Tesorería Provincial de Santiago ha fijado las siguientes fechas para el pago de pensiones y montepíos por el mes de octubre en curso, el que se efectuará por la Administración de Caja del Cuerpo de Inválidos y Veteranos de Chile, en su cuartel de la calle Carmen N.o 339, en los días y horas que a continuación se indican:

DIA 27.— De 9 a 11.30 horas. —Pensionados hombres de Guerra y Marina.

De 14.30 a 17 horas.— Señoras pensionadas de Guerra, letras A, B, C., D. y E. y pensionados de Marina.

DIA 28.— De 9 a 11.30 horas. Señoras pensionadas de Guerra, letras F., G., H., I., J., L. y M.

De 14.30 a 17 horas.— Señoras pensionadas de Guerra, letras N., O., P., Q., R. y S.

DIA 29.— De 9 a 11.30 horas. —Señoras pensionadas de Guerra, letras T., U., V., Y. y Z.

De 14.30 a 16 horas. Repaso general.

ANTES DE COMPRAR UN REGALO
VEA NUESTRO SURTIDO DE
OBJETOS DE
Arte y Fantasía
EN
"MADEMSA"
MATIAS COUSIÑO 174

Fabrica de
PUERTAS y VENTANAS
FELIX HIDALGO D.
PUERTAS STANDARD Y TABLERADAS MADERAS PARA CONSTRUCCIONES EN GENERAL
NICOLAS PALACIOS 1689
EX FABRICA GMO. FRANKE
CASILLA 620 TELEFONO 92539
SE HACEN DESPACHOS A PROVINCIAS CONTRA REEMBOLSO

CRISTALES PARA INSTALACIONES
Fabricamos espejos de todas formas y tamaños
Vidrios de todas clases para construcciones, ofrece:
Soc. Distribuidora de Vidrios Planos Pivolstra Ltda
AVDA. B. O'HIGGINS 2284
Teléfono 94636
Atendemos pedidos de provincias

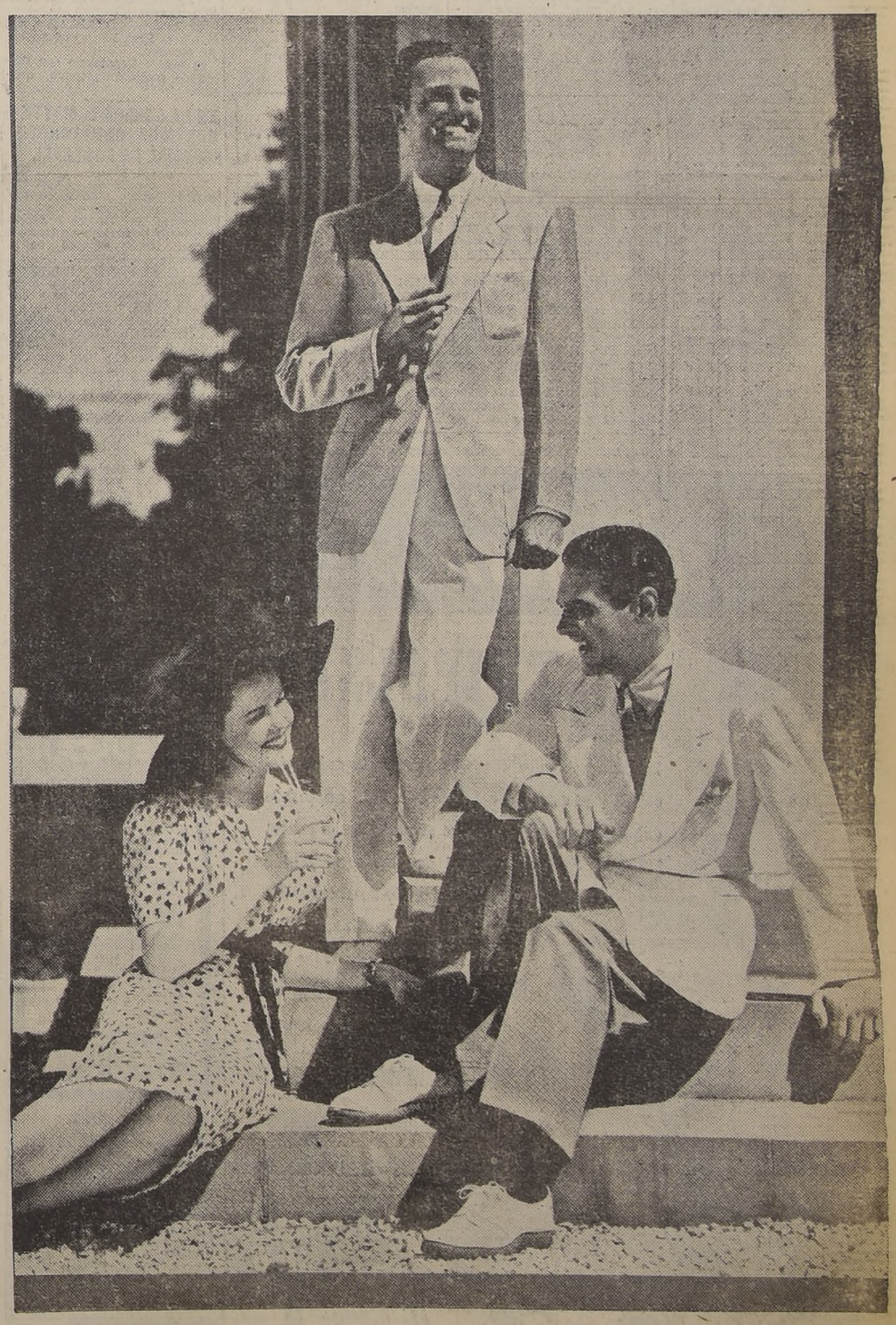

El traje Palm Beach, genuina creación de "ROSENBLITT".— Visite la exposición de trajes hechos a media confección que exhibe "ROSENBLITT"

ESTADO ESQUINA HUERFANOS — AHUMADA 387, al llegar a Plaza de Armas

MAESTRANZA CENTRAL, COLO COLO Y MAGALLANES GANARON EN LA "SERIE B"

A BADMINTON, AUDAX Y D FLECHA, RESPECTIVAMENTE

En la cancha San Vicente actuaron ayer los cuadros del Magallanes y Deportivo Flecha, por la competencia oficial de la serie B de la Asociación Central.

El encuentro, que tuvo pasajes de cierto interés, terminó con la victoria del Magallanes por 4 tantos contra 1.

Los goles fueron anotados por Blanco (2) y J. Soto.

El equipo vencedor se presentó así: Abogabir, (cap); Pino y Juan Astorga; F. Pacheco, J. López y Julio Córdova; Blanco, Campos Soto, José Astorga y Moraga (Carí).

El equipo albiceleste, sigue le puntero en el campeonato y solo le resta jugar con Maestranza Central, que se mantiene invicto.

COLO COLO (3) — AUDAX (0)

Por la misma competencia se enfrentaron ayer en la tarde en el fiel de los Campos de Sports de Ñuñoa, los conjuntos del Colo Colo y Audax Italiano, imponiéndose los albos por la cuenta de tres goales a cero.

El vencedor formó así: Allende; Moreno y Bahamondes; Quiroz, Sánchez y Stewart; Torres, Carreño, Vásquez, Muñoz y Fernández. Autores de los tantos fueron: Carreño, Vásquez y Fernández.

Lo mejor de Colo Colo en este match fué su línea de ataque. De árbitro, sirvió el señor Caballero.

Por Audax destacaron Soto, back derecho y el arquero Toledo. Por los albos, Sánchez Moreno y Bahamondes.

EN CARABINEROS

En el fiel de la Avenida Balmaceda, y completando el programa que contemplaba el partido entre los cuadros profesionales de la Universidad Católica y Badminton, se efectuaron dos encuentros oficiales por la serie B.

Santiago Morning y la U. C. igualaron a dos tantos en el preliminar y, en el de semifondo Maestranza Central de San Bernardo se impuso al Badminton, estrechamente, por 2 a 1.

POSICION ACTUAL

Después de los partidos efectuados ayer, dos son los elencos que observan una situación privilegiada en este certamen: Maestranza Central y Magallanes. El match entre ellos será decisivo; pero eso sí que los lablecelestes llevan una ventaja de un punto. Bastará, pues, un empate en este cotejo, para que los "aguerridos" sean campeones.

Malloa, Universidad Católica y Perdices triunfaron en los matches de polo de ayer

INTERESANTES RESULTARON LOS ENCUENTROS JUGADOS EN LA CANCHA DEL CLUB HIPICO, EN DISPUTA DE LA COPA GRAN BRETAÑA

HOY SE MEDIRAN ROMERAL CON PEUCOS Y GRANEROS CON TUTTI FRUTTI

Muy concurrida se vió la reunión de polo efectuada en la tarde de ayer, en que continuó disputándose la competencia a la americana por la Copa Gran Bretaña.

A primera hora, se midieron Malloa con Tutti Frutti, partido que se adjudicó el primero de los nombrados por 16 goles contra 9 1/2 de los cuales 6 1/2 correspondían a handicap.

Tutti Frutti jugó los seis chukkers con sólo tres hombres, pues Hernán Prado, el punto alto y el "peón" del team no alcanzó a llegar a Santiago. A pesar de ello, lo que significaba una gran ventaja para Malloa que siempre contó con un hombre suelto, Tutti Frutti le presentó lucha y sólo en el cuarto chukkers vino a darle alcance en la cuenta y a pasarlo por medio punto. En los dos últimos chukkers Malloa acentuó su superioridad y sacó siete goals más con las cuales completó 16. Tutti Frutti hizo dos tantos en el primer período y el otro en el cuarto, marcados por los hermanos Moreno.

BUEN TRIUNFO DE LA CATOLICA

A continuación jugaron Universidad Católica con Graneros partido que finalizó con el triunfo de los universitarios por 8 goles contra 3.

Graneros abrió la cuenta y aumentó a dos en el segundo chukkers, pero la Católica los descontó y pasó adelante con tres tantos hechos por E. Lavin.

El juego se desarrolló parejo y entusiasta en el tercer período para entrar al cuarto en que Julio Zegers y E. Lavin obtuvieron dos nuevos goals para su equipo llegando al quinto en que las acciones se tornaron nuevamente equiparadas registrándose un tanto por lado.

Volvió la Católica a acentuar su superioridad en el último chukkers lo que le permitió marcar dos goles más, con los cuales cerró la cuenta.

BUEN PARTIDO HIZO PERDICES

En el match de fondo Peucos recibió medio de goal de handicap, ventaja que aumentó con dos goals seguidos hechos por N. Correa y S. Larraín, hechos cuando Perdices estaba a la ofensiva.

Desde el segundo chukkers Perdices asumió la ofensiva haciendo Poblete el primer tanto, sacando este team tres goals más en el tercer período con los cuales tomó la punta en el marcador.

Aún cuando a ratos el juego se desarrolló equiparado, luciendo los adversarios buenos palos de largo alcance, Perdices se mostró más efectivo en los tiros al arco, logrando dos nuevos tantos en el cuarto chukkers, llegando al quinto que da un nuevo goal por cada lado. El sexto y último chukkers es equiparado sin moverse la cuenta, llegando el match a su término con el triunfo de Perdices por 7 goals por 3 y medio.

HOY

Dos nuevos matches se jugarán en la mañana de hoy por la competencia Gran Bretaña, de acuerdo con el siguiente programa:

10 horas.— Romeral con Peucos. Umpire del team Tutti Frutti.

11 horas.— Graneros con Tutti Frutti. Umpire del team Peucos.

Director de turno: señor Mario Matta E.

SECCION CADETES

DIVISIONES ESPECIALES DE LAS UNIVERSIDADES JUEGAN EN S. VICENTE

El calendario de la Sección Cadetes de la Asociación Central de Football fijados para hoy es el siguiente:

CANCHA CAMPOS SPORTS

Magallanes con S. N. Juventus: 9.30 horas, primera división. 10.15 horas; división juvenil y 11.15 horas, división especial.

ESTADIO SANTA LAURA

Unión Española con Badminton 9.45 horas, segunda división. 10.30 horas, primera división. 11.15 horas, división especial.

CANCHA SAN VICENTE

Universidad de Chile con Universidad Católica, 9.30 horas, primera división. 10.15 horas, división juvenil. 11.15 horas, división especial.

CANCHA EUGENIO MATTE

Colo Colo con Santiago Morning, 9.30 horas, segunda división. 10.15 horas, división juvenil. 11.15 horas, división especial.

CANCHA INGENIERIA

Universidad de Chile con Colo Colo, 11.15 horas, tercera división.

ESTADIO NACIONAL

Santiago Morning con Colo Colo, 14 horas, primera división

SANTA LAURA N.o 2

Green Cross con Unión Española, 11 horas, tercera división.

POR EL TORNEO DE FOOTBALL AMATEUR

El calendario confeccionado para hoy, por la Federación de Football de Chile, consulta los siguientes partidos por las eliminatorias del Campeonato Nacional Amateur:

I zona: Antofagasta con Tocopilla, en Antofagasta. El ganador de este encuentro jugará la final con el equipo de Pedro de Valdivia, campeón nacional de 1939;

IV zona: Valparaíso con Quillota en Quillota. Final de zona.

IV zona: Valparaíso con Quillota, en Quillota. Final de la Zona Central. Ambos han cumplido en el campeonato actual, lucidas actuaciones, venciendo a sus contendores en forma concluyente;

VIII zona: Schwager con Lota, en Concepción, jugarán la semifinal y el ganador se enfrentará con Talcahuano;

IX zona: Angol con Traiguén, disputarán en Angol el tercer partido, por falta de definición de los anteriores. El ganador actuará en la final con la selección de Los Angeles;

X zona: Osorno con Valdivia. El ganador definirá con Temuco el título de campeón zonal.

ACTIVIDADES DEL UNION SAN PABLO

Las diversas secciones del Club Deportivo Unión San Pablo, desplegarán hoy sus actividades en distintas competencias, ante clubes locales y de los alrededores.

Los equipos de football se trasladarán a Apoquindo, donde actuarán frente a los cuadros superiores del Deportivo San Pascual. La delegación del U. San Pablo partirá, a las 14 horas, desde su secretaría, calle Baquedano N.o 781.

La rama de Rayuela medirá sus parejas, hoy, a las 14 horas, con las del Deportivo Audaz. Los partidos se efectuarán en las canchas ubicadas en calle Rosas N.o 1858.

La de Ping Pong actuará, a las 9 horas, ante los equipos de la Escuela Nocturna de la Sociedad Igualdad y Trabajo.

FIVES FEMENINOS DEL C. ATLETICO Y BAQUEDANO EN UN MATCH OFICIAL

Esta tarde, en la cancha ubicada en calle Gálvez N.o 1272, se dará comienzo al campeonato de Primavera, que ha organizado la Asociación Femenina de Basketball de Santiago, en el que participan los clubes afiliados a ese organismo y los de la sección textil.

En el match de fondo de la reunión actuarán los fives representativos del Deportivo Baquedano y Comercio Atlético, conjuntos que están integrados por jugadores de reconocido prestigio, figurando entre éstas Zulema Lizana, Alicia Moreno, Yolanda Carrasco y Tola Irarrázaval.

El programa completo es el siguiente:

16 horas: Baquedano con Franklin, tercera división.

17 horas: Sederías Atlas con D. de la Raza Matadero, segunda división.

18 horas: Baquedano con Comercio Atlético, primera división.

EN LA CANCHA E. MATTE CONTINUA CAMPEONATO ESPECIAL DE FOOTBALL

En la cancha del Deportivo Eugenio Matte, situada en calle Santos Dumont, esquina Monserrat se llevará a efecto esta tarde la reunión de football por el torneo especial de la Maletería El Viajante.

En el semifondo se medirán oficialmente, los primeros elencos del Deportivo Vivero y Juventud Vasca, haciéndolo en seguida los conjuntos superiores del Deportivo Pedro Aguirre Cerda y Deportivo Arte Culinario, cuadros que han cumplido últimamente una campaña de muchos méritos.

El programa es el siguiente:

15 horas, segundos equipos, Dep. Pedro Aguirre Cerda con Dep. Arte Culinario.

16 horas, primeros equipos, Vivero con Juventud Vasca. Arbitro: señor Verdugo.

17 horas, primeros equipos, Dep. Pedro Aguirre Cerda con Dep. Arte Culinario.

CITACIONES

DEPORTIVO BORGOÑO. — A sus jugadores, hoy, a las 16 horas, en el Estadio Santa Laura y no en el E. de Carabineros como se había anunciado anteriormente.

DEP. APOLO.— A sus jugadores, hoy, a las 15 horas, en la cancha San Miguel Gran Avenida paradero N.o 4.

DEP. KLOCKMANN.— Reunión general, hoy, a las 10 horas, en su secretaría calle Alcérreca 468.

TORNEO PROFESIONAL DE FOOTBALL ARGENTINO

BOCA JUNIORS PROCURARA HOY CORTAR LAS ASPIRACIONES DE RIVER PLATE EN CUANTO A SEGUIR DE PUNTERO DEL CAMPEONATO.—JUEGAN EN EL FIELD DE LA AVENIDA NUÑEZ DE BUENOS AIRES

EQUIPOS QUE PARTICIPAN ESTA TARDE, COMPUTO OFICIAL, LISTA DE SCORERS

El formidable estadio que posee el River Plate en la Avenida Núñez de Buenos Aires, servirá de escenario al match de más interés que consulta el programa de la penúltima fecha del campeonato profesional de football de Argentina. Ahí se efectuará el lance entre los equipos de honor de los "millonarios" y Boca Juniors, lance que tiene una importancia poco común, en especial para el primero de los nombrados que de obtener el triunfo, afianzaría sus pretensiones al lugar de honor de la principal competencia de ese país.

La responsabilidad de su antagonista es también digna de ser considerada, ya que con el triunfo que obtuvo el último domingo sobre el San Lorenzo de Almagro, postergó a éste en el puesto de leader, posición que venía manteniendo a partir de la décima reunión. ¿Repetirán los boquenses la performance anotada? Es difícil, ya que hay que tomar en cuenta que Boca Juniors no contará en esta ocasión con la colaboración de L. Carniglia, uno de sus valores más efectivos, quién fué seriamente lesionado en el cotejo, de diez minutos por lado, que sostuvieron el miércoles con el Rosario Central, que finalizó con la victoria de los rosarinos por 2 tantos a 0. El player citado fué el que señaló los dos goales con que se impuso el cuadro xeneise.

Por la escasa diferencia que existe entre los punteros del torneo, River Plate, San Lorenzo y Newell's Old Boys, se justifica plenamente el interés extraordinario de conocer los resultados de los encuentros que sostendrán frente a Boca Juniors, Estudiantes de La Plata e Independiente, respectivamente. Se despejará, en parte, la dramática lucha entablada desde hace tiempo entre los tres clubes nombrados.

Damos a continuación el programa completo y la composición de los equipos:

RIVER PLATE: J. Barrios, R. Vaghi y A. Cadilla; N. Lácono, B. Rodelfi y J. Ramos; A. Muñoz, J. M. Moreno; A. Pedernera, A. Labruna y A. Deambrosi.

BOCA JUNIORS: Estrada, Ibáñez y Valussi; Sosa, Lazzatti y Pena; Boyé, Valsechi, Sarlanga, Alarcón y Emeal.

SAN LORENZO DE ALMAGRO: Heredia, Gonzaléz y Díaz; Zubieta, Grecco y Araldo; Fattone, Borgnia, Lángara, Martino y Nicolau.

ESTUDIANTS DE LA PLATA: Ogando, Rodríguez y De Angelis; Blotto, Ongaro y Sande; Mateo, Gómez, Laferrara, Cirico y Pellegrina.

NEWELL'S OLD BOYS: Honores, Cardena y Sobrero; Pellagrina, Perucca y Reynoso; Gayol, Cantelli, Pontoni, Morosano y Ferreyra.

INDEPENDIENTE: Thadeu, Antorena Coletta; Franzolino, Alvarez y Battagliero; Paz, Sastre, Coll, Reuben y Mourin.

TIGRE: L. García, D. Basso y C. A. Medina; F. Rubio, E. Videla y S. Oubiñas; M. Tossoni, R. Sandoval, J. Martínez, A. Troncoso y R. Gayol.

PLATENSE: López, Albade y Boero; Zárraga, Toledo y Coloccini; Kaiseri, Oviedo, Amiano, Cisterna y Torielli.

GIMNASIA Y ESGRIMA DE LA PLATA: Múñiz, Blanes 1 Delovo; Tombell, Scarone y E. Cerioni; Pérez, Sabio, A. Cerioni, Orleáns y Arregui.

HURACAN: Ledesma, Gilli y Alberti; Martínez, Giudice y Tittonell; Permomo, Méndez, Massantonio, Guerra y Unzué.

F. C. OESTE: Gualco, Noceda y Garavano; Bengiovanni, Corvetto y Fariña; Nattino, Ligé, Picaro, Pérez y Danza.

BANFIELD: Besuzzo, Fatecchi y Guardoneá Cuenya, Scavone y Alonso; Laporta, Caffqarati, Alcalde, Sanz y Silvera.

ROSARIO CENTRAL: Ferrari, Perucca y De Zorzi; Blanco, Rios y Fogel; Godoy, Heredia, Hayes, Aguirre y Vidal.

RACING: Cuello, Salomón y Vidal, Bruno, Petta y J. García; Devizia, Fandino, Lizhterman, Zito y E. García.

LANUS: Yustrich, Ducca y Alvarez; Calzon, Strembell y Carreras; Grandin, Ingunza, Arrieta, García y Di Lallo.

ATLANTA: Vacca, Del Felice y Bedia; Viana, Farías y Aguirre; Martino, Ramos, Payroux, Rodríguez y Martínez.

SCORERS

Los scorers van situados así:

J. Cantelli, de Newell's Old Boys	21
A. Erico, de Independiente	21
I. Lángara, de San Lorenzo	21
J. Lizterman, de Rácing	22
J. Lorenzo, de Lanús	21
M. Pellegrina, de Estud. de La Plata	17
A. Pontoni, de Newell's Old Boys	17
A. Danza, de F. C. Oeste	17
J. Sarlanga, de Boca Juniors	16
R. Sanz, de Bángield	16
I. Zabaleta, de Atlanta	15
J. Alcalde, de Bánfield	15
L. Arrieta, de Lanús	14
A. Lafferrapa, de Estud. de La Plata	14
S. Sabio, de G. y E. de La Plata	14
E. Baldomero, de Huracán	14
V. De la Mata, de Independiente	13
H. Masantonio, de Huracán	13
A. Fayroux, de Atlanta	13
A. Pedernera, de River Plate	13
A. Borgnia, de San Lorenzo	13
A. Cerioni, de G. y E. de La Plata	12
J. Gagliardo, de Estud. de La Plata	12
R. Martino, de San Lorenzo	12
J. Marvezy, de Tigre	12
J. Negri, de Estud. de La Plata	12
E. Amiano, de Platense	12
A. D'Alesandro, de River Plate	11
J. Grandin, de Lanús	11
F. Díaz, de Rácing	10
A. Labruna, de River Plate	10

CUADRO DE POSICIONES

La posición de los equipos que participan en el campeonato bonaerense, exceptuando la 29.a fecha que se cumple hoy, es esta:

CLUBS	J.	G.	E.	P.	Pts.	F.	C.
River Plate	28	17	6	5	40	67	33
San Lorenzo	28	16	6	6	38	63	43
N. Old Boys	28	164	4	8	36	68	46
Boca Juniors	27	15	4	8	34	57	45
Estudiantes	28	13	6	9	32	75	58
Independiente	28	14	4	10	32	64	49
Racing	82	14	3	11	31	60	51
Huracán	28	12	6	10	30	50	47
F. C. Oeste	28	13	4	11	30	43	45
Banfield	28	13	3	12	29	58	66
Tigre	28	9	8	11	26	45	48
Atlanta	28	7	10	11	24	55	68
G. E. La Plata	28	8	4	16	20	48	67
Platense	28	5	6	17	16	44	64
Lanús	28	5	6	17	16	53	84
Rosario Central	27	4	4	19	12	36	71

En este cuadro no está contemplado el partido de repetición que hicieron el miércoles último los teams de Rosario y Boca Juniors, en el que triunfó el primero de los nombrados por 2 tantos a 0.

¿QUIEN DESCENDERA?

La victoria que conquistó el Rosario Central ante el team de Boca Juniors, ha venido a aumentar las dudas sobre el posible conjunto que le corresponderá descender en la próxima temporada. A Banfield que hasta ahora ha acumulado 29 puntos, se le rebajarán, de acuerdo con una sanción aplicada por la dirigente máxima del football argentino, 16 puntos, con los que vendrá a ubicarse en una misma línea con el colista del certamen: Rosario Central, que lleva catorce, con quién deberá medirse en la última etapa. Hoy tiene en F. C. Oeste un difícil escollo.

También para los rosarinos la etapa que se cumple esta tarde tiene un significado extraordinario, ya que de ella depende su futura actuación en los fields del país vecino.

EL PROXIMO DOMINGO

El fixture del próximo domingo y que corresponde a la última fecha del torneo, agrupa los siguientes encuentros:

Boca Juniors-Tigre.
Estudiantes de La Plata-River Plate
Atlanta-San Lorenzo de Almagro.
Newlls Old Boys-Lanús.
Racing-Independiente.
Banfield-Rosario Central.
Huracán-F. C. Oeste.
Platense-G.G. y Esgrima de La Plata.

MAIZA Y UNION LIRA SE COTEJAN CON SUS ELENCOS INFANTILES

En la cancha ubicada en calle Franklin esquina Carmen, se medirán con sus equipos infantil y juvenil, el Deportivo Maiza Hermanos y Deportivo Unión Lira.

El preliminar que estará a cargo de los conjuntos infantiles, empezará a las 9 horas.

El Maiza se hará representar así:

Equipo infantil: Espinoza, Orrego, Ahumada, Reyes, Pastorelli González, Gatica, González, Climar, Pérez y Núñez.

Equipo juvenil: Sánchez, Lillo, Román, Ahumada, López, Urra, G. Pastorelli, Rojas, Contreras, Lorca y Moraga.

LANCES AMISTOSOS DE FOOTBALL

DEPORTIVO ALMAGRO. — Se enfrentará con el Deportivo Fermín Vivaceta con tres equipos, en la cancha Lo Negrete.

DEP. REAL OLIMPICO. — Jugará con el Deportivo Huelén tres equipos en su cancha.

DEP. ESTRELLA DE SAN LUIS.— Actuará frente al Deportivo Santa Marta, tres equipos.

DEP. IPIRANGA.— En Nos se medirá con el Deportivo Santa Inés tres equipos.

DEP. ARAUCO DE PROVIDENCIA.— Va a Puente Alto, donde se enfrentará con el Deportivo Victoria Nacional, tres equipos.

DEP. VISTA HERMOSA. — Se trasladará a Rinconada de Chile donde se medirá con el Dep. Tricolor, tres equipos.

DEP. FREIRE.— Jugará con el Deportivo Fundo La Reina, tres equipos.

DEPORTIVO VALDEBENITO.— En la cancha Roberto del Río se medirá con el Dep. Defensor de Recoleta, tres equipos.

DEP. LUMINOR. — Actuará frente al Deportivo Ricardo Cumming, tres equipos, en la cancha del M. Acevedo.

DEP. HUGO NEISSER. — En la cancha Canteras se cotejará con el Deportivo Vicente Martínez, tres equipos.

DEP. POBLACION DELLICIAS.— En su cancha jugará con el Deportivo Capulín, tres equipos.

DEP. SALVADOR SAN MIGUEL.— Con tres equipos, se medirá con el Deportivo Defensa de la Raza, Matadero, en la cancha ubicada en calle Placer esquina Carmen.

DEP. EXEQUIEL VILCHES. —Se cotejará con el Deportivo Unión Los Leones, tres equipos, en la cancha Francisco Bilbao, final tranvías 2.

DEP. ALIRO GONZALEZ.— En Aromos de Chena, se enfrentará con el Dep. Chena, tres equipos.

DEP. LORD COCHRANE. — Jugará con el Deportivo San Miguel de Calera de Tango, tres equipos.

DEP. 20 DE ENERO.— Actuará frente al Deportivo Palais Royal, tres equipos, en la cancha de Av. Independencia esquina Negrete.

DEP. GULLERMO BALBOA. —Se enfrentará con el Deportivo Corcolén, tres equipos, en la cancha de éste último.

DEP. MARGOZZINI. — Se medirá con el Dep. Standard Ferroviario de Valparaíso tres equipos, en la cancha de la Cía. de Teléfonos.

DEP. LUIS GODOY.— Se trasladará a Linderos, donde se cotejará con el Dep. Arturo Gacitúa, tres equipos.

DEP. JUVENTUD CHILENA. —Irá a Lampa, donde se medirá con el Deportivo de ésa localidad, tres equipos.

DEP. SILVIO ROZZI. — En Viluco jugará con el Dep. del mismo nombre, con tres equipos.

CLUB DEPORTES NACIONAL. —Se cotejará con el Deportivo Santa María de Renca, tres equipos.

DEP. DUPUCH.— En la cancha de la Escuela de Ingeniería, se enfrentará con el Dep. Manuel Plaza, tres equipos.

DEP. ESTUDIANTES RITMICOS.— Actuará frente al Dep. Lautaro, tres equipos.

DEP. CHILE.— En Lo Espejo se cotejará con el Deportivo Cuatro Alamos, con tres equipos.

DEP. JUVENTUD DE MATTA.— En la cancha de la Escuela de Artes y Oficios se enfrentará con el Deportivo Flecha, tres equipos.

DEP. EXEQUIEL JORQUERA.— Se medirá con el Deportivo Carlos Navarrete, tres equipos, en la cancha del Hipódromo Chile.

DEP. BOSTON. — Con sus equipos infantiles, se enfrentará con el Deportivo El Rayo, en la cancha ubicada en Independencia 3166.

DEP. RECREO. — Con dos equipos se medirá con el Deportivo Hospital San Juan de Dios, en la cancha Ochagavía.

DEP. CALIFORNIA. — Jugará con el Huracán Sur Oriente, tres equipos, en el Estadio Municipal de Providencia, final tranvías N.o 2.

DEP. FORESTAL.— Con tres equipos se cotejará con el Deportivo El Salto en la cancha de este último.

DEP. VALENTIN LETELIER. —Se medirá con el Deportivo Happy Boys, dos equipos infantiles y un juvenil en la cancha de Los Gráficos.

DEP. LA UNION.— Se enfrentará con el Dep. Suárez Mujica, tres equipos, en la cancha de este último.

DEP. ABISINIA.— Actuará frente al Deportivo Bella Lola, tres equipos, en la cancha ubicada en calle Prado esq. Vivaceta.

LA SULTANA
RECOLETA 845-Teléf. 66628

SONORES COMERCIANTES

Hoteles y Residenciales, aprovechen estas oportunidades:

Sobrecamas 1 plaza, $ 32; de plaza y media $	38.—
Floreadas, 1 plaza, $ 38. Floreadas, plaza y media	46.—
Colchones Chiguayante, sencillos, 2 libros	66.—
Colchones Chiguayante, Morcillón	70.—
Colchón damasco	100.—
Colchones París	80.—
Colchón "Yarur", $ 100 y	105.—
Saldo de almohadas, c/u.	8.—

Escuela de Artesanos para Adultos

Cursos de Mecánica de Automóviles y Radio

Está abierta la matrícula para los últimos cursos nocturnos que funcionarán en el presente año, de duración de dos meses, con clases de Lunes a Viernes de 19 a 21 horas.

MECANICA DE AUTOMOVILES: Costo $ 100 — Las clases empezarán el 27 del presente.

RADIO: Costo del curso $ 150 —Las clases empezarán el 3 de Noviembre.

Matrícula y más informes, en Avenida Ecuador 3769, frente a la 11.a Comisaría.

AL COMERCIO

Teniendo la exclusividad en todo el país, para la contratación de subscripciones de la

"REVISTA DE CRIMINOLOGIA Y POLICIA CIENTIFICA"

órgano oficial de los Servicios de Investigaciones de Chile, agradeceré a los señores comerciantes y favorecedores en general, se sirvan exigir a los agentes contratantes una credencial que lleve la firma del subscrito.

HUMBERTO MONTECINOS GARAY,
AGENTE EXCLUSIVO DE SUBSCRIPCIONES.

SEÑOR PROPIETARIO

Si desea vender su propiedad le ruego no deje de pasar por mi Oficina Comercial, porque seguramente le tengo un interesado rápido solvente y efectivo

Oficina Comercial
DAVID RODRIGUEZ DUEÑAS
Bandera N.o 227 — Cuarto piso — Oficina 10
Fono 66229 — Casilla 4245

COLO COLO CITA A SUS JUGADORES DE DEV. ESPECIAL

La directiva del cuadro de división especial de Colo Colo nos encarga citar a los siguientes jugadores, para hoy a las 11 horas, en la cancha San Vicente:

Benegones, Fariña, Silva Romo, Torres, Robles, Villanueva, Palma, Zúñiga, Peñaloza, Ortega, Fernández, Arenas y Sierra.

La escuela nueva forma al hombre solidario y creador.
(Exposición retrospectiva de la Enseñanza)
Semana del Niño 1941.

Magallanes y Santiago pueden brindar un match espectacular

ES ESTE EL PARTIDO PRINCIPAL DE LA REUNION DE HOY EN EL ESTADIO NACIONAL.—EL INVICTO TEAM DE COLO COLO ENFRENTARA A LA UNIVERSIDAD DE CHILE EN EL PRELIMINAR

EL "CLASICO" DE LAS COLONIAS, UNION ESPAÑOLA—AUDAX, SE JUGARA EN EL ESTADIO DE CARABINEROS.—TAMBIEN SE MIDEN EN ESTE FIELD GREEN GROSS CON S. N. JUVENTUS

(SEXTA FECHA DE LA SEGUNDA RUEDA DEL CAMPEONATO PROFESIONAL DE FOOTBALL)

El campeonato profesional de football de Santiago contempla en sus programas oficiales de hoy, dos partidos en los cuales se inicia un tramo muy difícil para cuatro equipos que aspiran al segundo puesto. Son ellos: Santiago Morning, Magallanes, Audax Italiano y Unión Española. También, le corresponde actuar esta tarde al team que se mantiene invicto, y es el puntero del certamen, Colo Colo; pero la amplia ventaja que observa en el cómputo, con respecto a sus competidores más próximos, ha hecho que su cotejo con la Universidad de Chile aparezca en un plano de menor importancia que aquél en que dirimen supremacías albicelestes y recoletanos.

ESTADIO NACIONAL

En nuestro principal campo de juegos, el Santiago Morning desarrollará un programa especial en conmemoración de su 38.o aniversario, a base del match que sostendrá con el Magallanes por la competencia.

Es este partido, en realidad, el que aparece como más interesante de los que se han fijado para hoy. La modalidad de juego parecida de ambos, más una rivalidad que ha quedado ya bien establecida, proporcionan antecedentes importantes para suponer que la brega se verá rodeada de momentos altamente emotivos.

Pocas veces como ahora Santiago Morning y Magallanes han deseado más un triunfo, y es que ven muy cerca el vicecampeonato. Los dos equipos se han concentrado en los últimos días de la semana y llegarán así al campo de juego en la plenitud de sus condiciones físicas.

Aparte de los merecimientos que de por sí marginan este cotejo, existe para el encuentro de hoy una novedad que es de indiscutible interés: el debut del half internacional peruano, Máximo Lobatón, cuya situación reglamentaria está ya finiquitada y podrá, en consecuencia, defender los colores de su nuevo club, el Magallanes. Es oportuno recordar que en estos momentos el elenco de blanco y azul cuenta con una de las líneas medias más completa que haya tenido el país hermano, a saber: Castillo, Pasache y Lobatón. El segundo de los nombrados no podrá actuar hoy por hallarse lesionado.

Los equipos que harán el principal match de esta tarde en el Estadio Nacional serán:

S, MORNING
Attianese
Rivas, Ellis
Ruiz, Nocetti, Scalamandré
Casanova, Toro, Leonardi
Battistone Larraza
O
Sandoval Ugarte
Avendaño, Valenzuela, Suárez
Romero, Castillo, Lobatón
Córdova, Peirano
León
MAGALLANES

Antes del lance entre recoletanos y albicelestes, actuarán los cuadros altos de la Univ. de Chile y Colo Colo. El primero, campeón del torneo de 1940, y, el segundo, puntero e invicto en el presente certamen.

Las mayores probabilidades indican que el triunfo debe pertenecer a los albos, y ello en razón de su espléndida campaña de este año y de sus justas pretensiones de adjudicarse el puesto de honor. No obstante, el conjunto estudiantil ha convencido que atraviesa por un buen período, pese a su estrecha derrota del domingo ante el Magallanes, y de ahí que durante la semana se hayan hecho los más variados comentarios con respecto a una posible sorpresa que puede dar esta vez la "U".

Los protagonistas del preliminar actuarán con:

U. DE CHILE:
Ibáñez
Breñas, Mattas
Busquets, Carvajal, Las Heras
Rosi, Alonso, Gutiérrez
Allende Balbuena
O
Rojas Sorrel
Contreras, Domínguez, Socarraz
Medina, Pastene, Flores
Camus, Salfate
Diano
COLO COLO

Este match se iniciará a las 15 horas.

ESTADIO DE CARABINEROS

En la cancha de la Avenida Balmaceda se desarrollará un programa que consulta como su mayor atracción el cotejo entre Audax Italiano y Unión Española, conjuntos que en estos instantes observan una idéntica posición en el cómputo y con visibles aspiraciones a obtener el segundo puesto.

Importa recordar ahora la antigua rivalidad existente entre estos dos teams de colonia. Siempre fué, en otros años, uno de los "clásicos" del football metropolitano, y si bien este concepto se mantiene aún, aunque con menor fuerza que entonces, los fanáticos locales concurren en buen número a este lance, porque saben que generalmente han deparado espectáculos de muchas emociones.

Equipos que actuarán:

U. ESPAÑOLA
Romero
Calvo, Urroz
Valenzuela, Dejeas, Carmona
Cremaschi, Riveros, Campaña
García Armingol
O
Avilés Montaperto
Nocera, Alcántara, Mocciola
Trejos, Cabrera, Araneda
Roa, Cortés
Sabino
A. ITALIANO

Green Cross y Santiago National_Juventus, harán el partido preliminar de la reunión de Carabineros. El conjunto de la "cruz verde", luego del contraste experimentado a manos del Santiago Morning, hará esta tarde despliegue de todos sus mejores recursos para conseguir un triunfo, que en mucho lo reivindicaría.

Su contendor, el S. N. Juventus, es de bastante peligro, lo que ha quedado demostrado con su campaña de la segunda rueda. Es cierto que perdió ante la Universidad Católica, en su presentación más reciente; pero no lo es menos que en aquella oportunidad el "once" estudiantil se superó y jugó como hacía tiempo no se le veía.

Actuarán estos cuadros:

SANTIAGO NATIONAL-JUVENTUS: Araya; Guerrieri y Spagnolo; Jiménez, Herrera y Bravo; Martín, Cafatti, Profetta, Gallardo y Sordo.

GREEN CROSS: Brunert; Rebolledo y Cantallops; Arancibia, Zambrano y Cantallops; Jaime, Ruiz, C. Arancibia, Blasco y Venegas.

PROGRAMA OFICIAL

La Asociación Central de Football de Santiago, ha confeccionado para esta tarde el siguiente carnet oficial:

Estadio Nacional:

14 horas: Colo-Colo con Santiago Morning, primeros equipos infantiles, match oficial de la Sección Cadetes. Arbitro, señor Ernesto Díaz.

15 horas: Colo_Colo con Universidad de Chile. Arbitro, señor Néstor Mondría.

16.45 horas: Santiago Morning con Magallanes. Arbitro, señor Carlos H. Díaz.

Director de turno, señor Oscar de la Cruz.

Médico de turno, doctor Tapia Fernández; cincuenta por ciento por partes iguales en los dos partidos.

E. de Carabineros:

14.45 horas: Green Cross con Santiago National_Juventus. Arbitro, señor Alfredo Vargas.

16.45 horas: Audax Italiano con Unión Española. Arbitro, señor Juan Sablán.

Director de turno, Sr. Alberto Parodi.

Médico de turno, Dr. Donghui. Porcentajes: 25 por ciento en el preliminar, y 75 por ciento en el de fondo.

EN 1940

En el campeonato oficial del año pasado, los cuatro partidos que se juegan esta tarde tuvieron los resultados que se indican:

PRIMERA RUEDA.—Colo-Colo 1), Universidad de Chile (0); Magallanes (5), Santiago Morning (2). Green Cross (3), Santiago National-Juventus (1), Audax Italiano (3), Unión Española (1).

SEGUNDA RUEDA.— Colo-Colo (3), Universidad de Chile (1). Santiago Morning (4), Magallanes (2). Green Cross 2), Santiago National-Juventus (2). Audax Italiano (5), Unión Española (2).

Castillo

Socarraz

Lobatón

Avendaño

SEPTIMA FECHA

Por la séptima fecha del campeonato profesional de fotball, en su segunda rueda, corresponde efectuarse el próximo domingo los siguientes partidos:

Santiago National-Juventus con Colo-Colo.

Unión Española con Universidad de Chile.

Green Cross con Audax Italiano.

Magallanes con Universidad Católica.

Badminton con Santiago Morning.

DESIGNACIONES OFICIALES DE ARBITROS DE FOOTBALL

PARA LOS ENCUENTROS DE HOY

La Asociación de Arbitros de Football de Santiago, ha hecho para hoy las siguientes designaciones oficiales:

ESTADIO NACIONAL.— 14 horas.— Primera División: Santiago Morning con Colo-Colo; árbitro, señor Ernesto Díaz.

15 horas.— Primeros equipos: Colo-Colo con Universidad de Chile; árbitro, señor Néstor Mondría; guardalíneas, señores Ricardo Osorio y Waldo Ríos.

16.45 horas.— Primeros equipos: Santiago Morning con Magallanes; árbitro, señor Carlos Díaz; guardalíneas, señores Eduardo Taibo y Carlos Roldán.

ESTADIO DE CARABINEROS.— 14.30 horas.— Primeros equipos: Green Cross con Santiago National Juventus; árbitro, Sr. Alfredo Vargas; guardalíneas, señores Lorenzo Osorio y Pedro Martínez.

16 horas.— Primeros equipos: Audax Italiano con Unión Española; árbitro, señor Juan Zablah; guardalíneas, señores René Messina y Arturo Vicencio.

En la mañana arbitrará don Enrique Toro.

SANTA LAURA.— En la mañana: Nicolás Caffatti. Humberto Barahona y Gabriel Estellé. Tarde: señores Albino Cortés, Manuel Tapia y Hernán Cárter.

ESTADIO FERROVIARIO.— Mañana: señor José Aguilera. Tarde: señores Mario Uribarri, Vicente Leiva y Manuel Reyes.

ESTADIO AUDAX ITALIANO.— Tarde: señores Ricardo Ghó, Ramón Valdés y Miguel Sánchez.

ESTADIO ZAMBRANO.— Tarde: señores Heriberto Donaire, Enrique Gutiérrez y Ernesto Marchant.

ESTADIO ZAMBRANO N.o 2.— Tarde: señores Angel Granadino, Arturo Santos y Ramón Rebolledo.

ROBERTO ENCINA.— Tarde: señores Carlos Solís de Ovando, Eduardo Ayarza y Agustín Ramírez.

SAN RAMON.— Tarde: señores Raúl Tessada, Oscar Guzmán y Juan Zamora.

SAN MIGUEL.— Mañana: señor Marcos Schermann. Tarde: señores Gustavo Pedreros, Alfredo Abraham y don Hipólito Salinas.

FABRICA DE GAS.— Mañana: señor Eduardo Taibo.

ESCUELA DE INGENIERIA.— Mañana: señor Hipólito Salinas.

ESCUELA DE ARTES Y OFICIOS.— Mañana: señor Sergio Bustamante.

ESTADIO LO SAEZ.— Tarde: señores Arturo Barahona y Santiago Vera.

CAMPOS DE SPORTS DE ÑUNOA.— Mañana: señores Mario Piazza, Miguel Araya y Luis Ahumada.

EUGENIO MATTE.— Mañana: señores René Toro, Raúl Toro y Manuel Bonilla.

HOSPITAL SAN VICENTE.— Mañana: señores Julio Villanueva, Francisco Albornoz y Julio Vásquez.

ACADEMIA DE HUMANIDADES.— Tarde: señor Manuel Santibáñez.

DEUCHES SPORT VEREIN.— Arbitrará el señor Manuel Soto.

LA CISTERNA.— Tarde: señores Luis Siñuela y Héctor Caballero.

SAN BERNARDO.— Tarde: señor Adolfo Pizarro.

MAIPU.— Tarde: señores Luis Valdivia y Luis Cabrera.

PUENTE ALTO.— Tarde: señores Osvaldo Albarrán y Juan Jerez.

TALAGANTE.— Tarde: señor Víctor Tapia.

SAN ANTONIO.— Tarde: señor Roberto Aguirre.

VALPARAISO.— Tarde: señor Francsico Rivas.

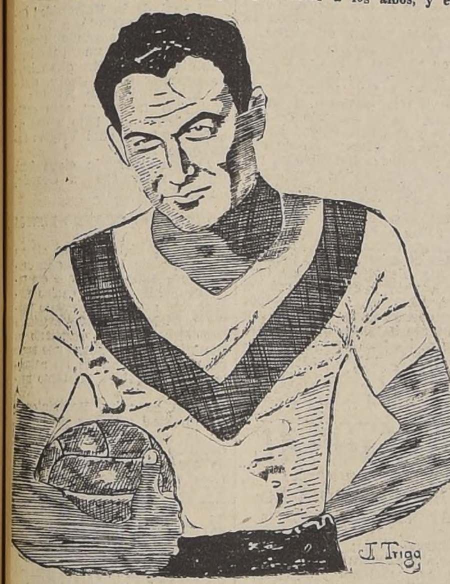

Toro, el técnico forward recoletano.

Balmaceda con Unión Cóndor en la Liga Juvenil

La Liga Juvenil de Deportes, ha fijado para hoy los siguientes partidos oficiales, correspondientes a su competencia de fooball:

Cancha Quinta Normal:

Q. Normal con Unión Chilena.

10 horas: Juveniles. Arbitro, señor Salinas.

11.15 horas: División Especial Arbitro, señor Piccioli.

Cancha Roberto Encina:

10 horas: Juveniles. R. Encina con Juventud Unida. Arbitro, señor Hidalgo.

11.15 horas: Juveniles. Fluminense con G. Rojas. Arbitro, señor Valenzuela.

Cancha Manuel Acevedo:

Balmaceda con Unión Cóndor.

10 horas: Juveniles, Arbitro, señor Ramírez.

11.15 horas: División Especial. Arbitro, señor Riveros.

EL NACIONAL ACTUARA EN LA ISLA DE MAIPO

El Nacional F. C., que durante este último tiempo ha logrado significativos triunfos, actuará esta tarde en la Isla de Maipo, frente a uno de los más eficientes equipos de esa localidad.

El equipo superior del Nacional formará de la siguiente manera: Merino; Espejo y Pino, Ulloa, Román y Salgado; Rodríguez, Pino, Tapia, Benavides y Barrera.

El Nacional nos encarga citar a sus jugadores y socios, a las 13 horas, en la Plaza Manuel Rodríguez.

El "Luis Nebot" juega en Santa Rosa del Peral

PARTICIPARA CON SUS TRES EQUIPOS

El Club Deportivo "Luis Nebot F. C." actuará hoy en la vecina localidad de Santa Rosa del Peral, enfrentándose con el "Deportivo Unión Santa Rosa del Peral F. B."

Este encuentro ha despertado mucho entusiasmo en ese pueblo, como asimismo entre los componentes de ambas instituciones y simpatizantes de ellas.

La delegación saldrá de Santiago, de la calle Domeyko 2157, a las 13.30 horas, rogándose a los jugadores puntualidad.

Se medirán los tres equipos de los dos clubes. El primero del Luis Nebot está formado por los siguientes jugadores:

Alegría; Escobar y Caja; Caracuel, Arellano y Gómez; Celpa, Molina, Cárdenas, Poblete y Núñez.

EN LA CISTERNA SE MIDEN EL G. UGARTE CON SANTOS AYBAR

Por el certamen oficial de football de la Asociación Cisterna, les corresponde medirse hoy en la cancha Municipal de esta comuna a los equipos superiores del Deportivo García Ugarte y Santos Aybar.

Alinearán de la siguiente manera:

SANTOS AYBAR: Cifuentes; Prieto y Astorga; Navarro, Hernández y Toro; Fernández, González, Gálvez, Torres y Pesca.

GARCIA UGARTE: Escobar; Carbonell y Lira; Santander, Moreno y Soto; Bueno, López, Rojas, Berríos y Bocca.

Attinase, goalkeeper del Santiago

Esta noche es la comida del Club Santiago Morning

El Santiago Morning F. C. pondrá término esta noche a los festejos en celebración de su 38.o aniversario, con una comida que tendrá lugar a las 21.30 horas, en el Club de Septiembre, Catedral 1183.

El directorio, presidido por el señor Waldo Sanhueza, ha invitado a este acto a la Asociación Central, dirigentes de los clubes profesionales y representantes de la prensa local.

EN BARRANCAS ACTUA EL D. IRIZAR Y LOPEZ CON 3 EQUIPOS DE FOOTBALL

Esta tarde se presentará en Barrancas el Deportivo Irizar y López, que se cotejará en esa localidad, con los conjuntos representativos del Deportivo San Carlos.

La delegación del club local integrada por sus mejores elementos. Partirá, a las 14 horas, desde su secretaría, calle Martínez de Rozas esquina Matucana.

REUNION DE FOOTBALL POR EL CERTAMEN DEL COMITE P. CENTENARIO

Por el campeonato organizado por el Comité Pro Deporte Popular Parque Centenario, se medirán esta tarde en la cancha del Manuel Acevedo, calle Mapocho N.o 3543, los equipos representativos del Deportivo Ricardo Cumming y Luminor.

La reunión se iniciará, a las 14 horas, con el match entre los terceros equipos de los mismos clubes.

CITACION

La directiva del Comite organizador nos encarga citar para mañana, a las 20 horas, a los delegados de los clubes participantes. La reunión se celebrará en calle Andes N.o 2014.

Cuatro de los seis singles por la Copa Huneeus ganó Carabineros a S. Francais

HOY CONTINUA EL CAMPEONATO INTERCLUBES EN LOS COURTS DEL PARQUE COUSIÑO.—SE JUGARON AYER NUMEROSOS PARTIDOS

Se dió comienzo en la tarde de ayer a la disputa de la Copa Antonio Huneeus certamen en que actúan equipos formados por seis elementos y en los que intervienen los mejores tenistas locales.

A las representaciones del S. Francais y Carabineros del correspondió ayer medirse en los seis singles de la competencia, partidos entre los cuales el jugado por Tomás Facondi y Ricardo San Martín alcanzó caracteres de positivo interés.

RESULTADOS

Los resultados de los partidos jugados ayer fueron los siguientes:

Copa Huneeus: Andrés Hammersley a Lionel Page por 7|5 y 9|3; Tomás Facondi a Ricardo San Martín, por 6|2, 4|6 y 6|3; Ricardo Lizana a Eric Fenner, por 6|3, 3|6 y 7|5; R. Bulnes a Jara, por WO; Gonzalo Marín a Armando Lagunas, por 2|6, 6|3 y 6|4; Efraín González a Noel Chaytor, por 6|1 y 6|2. Este último jugador reemplazó a Marcelo Taverne que no se presentó a cumplir su compromiso.

Copa Argentina: Santiago-Stade: Guillermo Alessandri a Rosauro Salas, por 6|2 y 8|6; Enrique Cooper a Hernán Fuenzalida, por 6|1 y 6|1; Molinos-Weinstein a Bulnes-Marín, por 6|1 y 6|1., Tornero y Pabst empataron a un set.

International-Sport Verein: R. Conrads a Obretch, por 2|6, 6|3 y 6|1; Vallejo a Fassnacht, por 6|4 y 6|3; Gómez a Nau, por 3|6, 6|4 y 6|4; Matetich a Bluth, por 6|2 y 6|3; Schlegel a Delk, por 6|2 y 6|3.

Copa Oscar Dávila: Mundial Stade Francais: Loreto Lizana a Alberto Ilharreborde, por 6|4, 3|6 y 8|6; R. Lizana a Duchesne, por 6|2 y 6|2; Philipi a Aguilera, por 6|4 y 6|3.

International con Unión Española: E. Arana a Hernán Achondo, por 4|6, 7|5 y WO.

Copa Santiago: M. Montt a J. González, por 6|0, 2|6 y 6|3; Stange a Meza, por 6|3, 2|6 y 6|3; G. García a Pérez, por 6|3, 4|6 y 8|6 Villalobos a Fantini, por 6|4 y 7|5.

PARTIDOS DE HOY

En la mañana de hoy continuará desarrollándose el Campeonato en los courts del Club Santiago, correspondiendo realizar los siguientes partidos:

COPA HUNNEUS

A las 10 horas: L. Page-R. San Martín con Hammersley-Lizana.

11 horas: Pabst-Fuenzalida con Jara- Lagunas; M. Taverne-E. Fenner con P. Facondi-E. González.

COPA ARGENTINA

A las 9 horas: Chaytor-Salas con R. Osandón-Cooper; R. Bulnes con F. Weinstein; O. Pabst-Fuenzalida con E. Roa-R. Besa.

10 horas: A. Schlegel-Pfister con Obrecht-G. Gómez; Fassnacht-Conrads con Vallejos-L. Achondo.

11 horas: G. Marín con E. Roa; Delk-N. N. con Nau-Bluth.

COPA OSCAR DAVILA

8 horas: G. Díaz con A. López; A. Oyarzún con M. Delporte; J. Llodra con A. Achondo; M. Agost con J. Ochaco; L. Palma con O. Moya.

9 horas: J. Carafi con V. Matetich.

10 horas: A. Achondo-Caravedo con Bezanilla-Carafi; A. Oyarzún-Philippi con López-Silberstein; R. Lizana-Díaz con Moya-Van Kilsdonk.

11 horas: V. Matetich-H. Achondo con M. Agost-Arana; Sabioncello Ochaco con Llodrá-Balmaceda; L. Palma-L. Lizana con Ilharreborde-Gubbins.

COPA CLUB SANTIAGO

10 horas: Siegmund-Molina con Stange-Montt; M. Pérez-González con García-Cifuentes.

11 horas: Orellana-G. Pérez con Fantini-Barahona.

CORCOLEN CON LAM EN EL CAMPEONATO DEL DAVILA BAEZA

Por la rueda de perdedores del Campeonato de Football que en honor de la prensa, organiza el Club Dávila Baeza, se jugarán hoy los siguientes encuentros oficiales:

Cancha Universidad Católica

13.40 horas: José Luis Vergara con Corcolén, terceros equipos.

Arbitro, señor G. Varela, del Presidente Roosevelt.

14.45 horas: Presidente Roosevelt con L. A. M., segundos equipos.

Arbitro, señor J. Rivera, del Corcolén.

15.55 horas: Dávila Baeza con José Luis Vergara, segundos equipos.

Arbitro, señor C. Torres, del Vivero.

16.55 horas: Corcolén con L. A. M., primeros equipos.

Arbitro, señor A. Castillo, del José Luis Vergara.

Director de turno, señor Ramón Peña, del Nueva York.

FOOTBALL EN LA QUINTA NORMAL

La Asociación de Football de Quinta Normal, ha fijado para esta tarde los siguientes partidos oficiales:

Estadio Zambrano N.o 1

Deportivo Sotomayor con Deportivo Lacámara.

Primera División, 17 horas.

Segunda División, 15.45 horas

Tercera División, 14.30 horas.

Director de turno, delegado del club, Julio Ruiz.

Cancha Zambrano N.o 2

Juventud y Progreso con Deportivo Comercial.

Primeros equipos, 17 horas.

Segundos equipos, 15.45 horas.

Terceros equipos, 14.30 horas.

Director de turno, delegado del Club Unión y Libertad.

Cancha Dep. Roberto Encinas

Caupolicán Sporting Club con Deportivo Roberto Encinas.

Primeros equipos, 17 horas.

Segundos equipos, 15.45 horas

Terceros equipos, 14.30 horas.

Director de turno, delegado del Club Patricio Lynch.

Delegados de la Asociación:

Cancha Zambrano, señor Humberto Venegas L.

Cancha Roberto Encinas, señor Daniel González L.

INFANTILES DEL UNION SANTA ELENA ENFRENTAN AL DEPORTIVO RENCORET

Con sus equipos infantiles y Juvenil, el de Div. Especial, se enfrentarán esta tarde en la cancha del Hospital San Borja, el Deportivo Unión Santa Elena y el Deportivo R. Rencoret.

La reunión empezará a las 14 horas, con el lance entre los primeros elencos infantiles.

A continuación lo harán los teams juveniles. En el match principal actuarán los cuadros de división especial.

DEP. CHILE CON UNION DEFENSA

Esta tarde, en la cancha del Deportivo Chile, en La Pila, se enfrentará estas instituciones con sus tres equipos en partidos amistosos.

Los terceros cuadros jugarán a las 14.30 horas.

"LA NACION" CON ZIG-ZAG EN UN MATCH OFICIAL POR EL TORNEO PERIODISTICO

HOY EN LA MAÑANA SE MIDEN EN LA CANCHA DE LA ACADEMIA DE HUMANIDADES

Hoy en la mañana, en la cancha de la Academia de Humanidades, continuará desarrollándose el campeonato de football para equipos de empresas periodísticas que organiza el club Zig Zag y en el que se disputa un trofeo donado por la Unión de Tipógrafos.

El match básico, estará a cargo los equipos superiores de LA NACION y Zig Zag, considerados entre los que destacan mayor chance para adjudicarse el torneo, estimando lo que han evidenciado en sus presentaciones anteriores que han sido significativos triunfos.

Los jugadores del team de honor de LA NACION son los siguientes:

Callis, Zelada, Huerta, Henríquez, Páez, Estrada, Bustos, Cortés, Serrano, Cárcamo, Alivero, Gómez, Jofré, Alvarado y Delgado.

EL PROGRAMA

El programa completo de partidos oficiales, es el siguiente.

9.30 horas: Diario Oficial, con Zig Zag.

10.30 horas: LA NACION B. b. con Vea.

11.30 horas: LA NACION con Zig Zag, equipos de honor.

Director de turno, delegado de "El Mercurio".

PARA ENSALADAS Y MAYONESAS SOLAMENTE

ACEITE "INCA"
La producción de 1941 supera a las anteriores por su calidad y exquisito sabor.
DISTRIBUIDORES
NAVARRETE y CIA. LTDA.
Av. HAMBURGO 404 — ÑUÑOA
TELEF. 252 — LOS GUINDOS

POR TRANSFORMACION DEL LOCAL
LIQUIDAMOS CON 30% DE REBAJA
NUESTRO INMENSO SURTIDO
MUEBLERIA Rosenblatt
M. C. R.
AVENIDA BERNARDO O'HIGGINS 1160
Fabricación: Materiales de calidad. Estilos modernísimos.
NO PIERDA ESTA OPORTUNIDAD

No obstante su reacción final, Badminton fué superado por la Univ. Católica, 1 por 0

En la Asociación Providencia: 9 matches oficiales

HOY CONTINUA EL TORNEO DE FOOTBALL

La Asociación de Football de Providencia, ha designado para hoy, los siguientes partidos oficiales:

ESTADIO MUNICIPAL DE PROVIDENCIA

CANCHA 1. 14 horas, terceros equipos del California con Huracán Sur Oriente. Arbitro, señor Pedro Martínez.

15.15 horas, segundos equipos del California con Huracán Sur Oriente. Arbitro, señor Arturo Varela.

16.30 horas, primeros equipos del California, con Huracán Sur Oriente. Arbitro, señor Germán Martínez, de turno club Salvador Juniors.

CANCHA N.o 2. 14 horas terceros equipos del Salvador Juniors, con Paraguay. Arbitro señor Raúl Lavín.

15.15 horas, segundos equipos del Salvador Juniors, con Paraguay. Arbitro, señor Abel Ramos.

16.30 horas, primeros equipos del Salvador Juniors con Paraguay. Arbitro, señor Florindo Díaz Turno, club California.

CANCHA TALLERES

14 horas, terceros equipos del Providencia con River Plate. Arbitro, señor Carlos Jara.

15.15 horas, segundos equipos del Providencia con River Plate. Arbitro, señor Pedro Rivas.

16.30 horas, primeros equipos del Providencia con River Plate. Arbitro, señor Juan Zamudio, de turno, club Unión Sta. Elena.

Cracks de Santiago, Valparaíso, Viña del Mar y Rancagua, participan en las "Seis horas" ciclistas

SE CORREN EN EL VELODROMO DE SANTA LAURA.—LA LARGADA SE DARA, A LAS 12 HORAS

Una de las reuniones de ciclismo de mayor importancia se iniciará a las 12 horas de hoy, en el velódromo de Santa Laura, organizadas por la Unión Española. Se trata de la prueba "6 horas por equipos", en honor del Cuerpo Médico de esa institución.

Harán acto de presencia en este torneo 19 parejas, de reconocidas condiciones lo que significa un anticipo para el mejor éxito de su desarrollo. Se estima como favoritos a los defensores del Club Chile de Viña, Juan Pereda con Enrique Choupay; del Municipal, Raúl Carvajal con Gmo. Zamora y Jorge Guerra con Luis Quinteros, del Cervantes de Viña.

Por los metropolitanos destacan los defensores de la Unión Española, Agustín Calás con Rafael Gómez y Carlos Vega con Alejandro Bach; los greencrossinos hermanos Torres; del Comercio, Antonio López con Guillermo González; del Centenario, Enrique Naranjo con Mario Macías; del Chacabuco Leopoldo Astudillo con Guillermo Rojas, etc.

MARCA OFICIAL F

La marca oficial pertenece a Enrique Naranjo con Luis Soto, del Centenario con 221 kilómetros 200 metros, desde el 16 de junio de 1939. La prueba ha sido ahora dividida en 18 llegadas parciales. Habrá premios para los cinco primeros equipos clasificados. Además, premio especial por pasadas en punta por la meta y uno para el conjunto que bata el record nacional de las 6 horas.

LOS QUE PARTICIPAN

Se han inscrito oficialmente en esta prueba 19 parejas, siendo tres de ellas viñamarinas; dos porteñas y una rancaguina.

Participan:

1. Juan Pereda con E. Choupay, Chile de Viña del Mar.
2. Jorge Guerra con L. Quinteros, Cervantes, Viña del Mar.
3. Raúl Carvajal con Gmo. Zamora, Municipal de Viña.
4. Dagoberto Muñoz con F. Keller, U. Española de Valparaíso.
5. Manuel Recalde con L. Keller, U. Española de Valparaíso.
6. Juan González con J. Cruzat, Español de Rancagua.
7. Agustín Calás con R. Gómez, U. Española de Santiago.
8. Carlos Vega con Alejandro Bach, U. Española de Santiago.
9. Antonio López con Gmo. González, Comercio Atlético.
10. Carlos Porras con L. Rodríguez.
11. Raúl y Enrique Torres Green Cross.
12. L. Astudillo con Gmo. Rojas, Chacabuco.
13. S. Salas con Javier Campos, Chile.
14. Enrique Naranjo con Mario Macías, Centenario.
15. B. Idelzoaga con J. Jara Peñallillo, Centenario.
16. Juan Milla con Juan Arredondo, Nacional.
17. Rafael Chacón con Gmo. González, Cóndor.
18. Fernando Rodríguez, con L. Salcedo, Audax Italiano.
19. Juan Garrido con Luis Pulgar, Veloz.

ALCANZO CONTORNOS DE BASTANTE INTERES ESTE MATCH OFICIAL JUGADO AYER EN LA TARDE EN EL ESTADIO DE CARABINEROS

EL CENTRO DELANTERO CRUZ, MARCO EL UNICO GOAL, A LOS 10 MINUTOS DEL SEGUNDO TIEMPO

Alrededor de ochocientas personas concurrieron ayer en la tarde al Estadio de Carabineros, donde se enfrentaron oficialmente los cuadros superiores de football de la Universidad Católica y Badminton. Venció el equipo de los estudiantes por la cuenta mínima, en seguida de una brega que alcanzó alternativas de interés por el notable entusiasmo que pusieron ambos teams para lograr superarse.

BREVE APRECIACION

Se esperaba que el encuentro arrojaría un resultado estrecho, en consideración a que ambos conjuntos venían de cumplir eficientes actuaciones; Badminton había vencido al Green Cross y al Audax; la Católica en forma, concluyente al Santiago National-Juventus. Tales predicciones se ajustaron perfectamente en el match de ayer, por cuanto los dos cuadros accionaron de una manera si se quiere equiparada, no obstante los distintos pasajes que ofreció el match; en lo que se refiere al control del juego. Durante casi todo el primer tiempo, el "once" universitario dominó en forma ostensible, obligando a la defensa contraria a prodigarse en recursos para poder evitar más de algún contraste. Ante esta situación la defensa de Badminton supo salir airosa, ya que durante los 45 minutos se mantuvo al claro predominio de los estudiantes, quienes, a pesar que exhibieron una línea de ataque muy homogénea y decidida, no lograron quebrantar la tenaz resistencia del trío posterior oponente, donde descolló, en especial, la labor del novel guardavallas Vergara.

Se inició la parte complementaria y pudo observarse la misma característica anterior, hasta que a los pocos minutos la Universidad Católica consiguió su primer y único punto que, bien puede decirse, constituyó un más que justo premio a su destacada acción ofensiva. Pero a partir desde este momento, la brega cambió fundamentalmente de cariz, por cuanto en el Badminton se advirtió una sorpresiva reacción, y fué así como breves instantes despues de la apertura de la cuenta, este equipo pudo organizar sus líneas para situarse en un franco tren de ataque, que en muchas oportunidades pudo haberse traducido en goles, a no mediar esas circunstancias que nunca faltan en el football. Vimos un lanzamiento de Rojas dar en el vertical, cuando la chance de Livingstone era improbable. Algunos otros lanzamientos desviados por escasos centímetros o bien salvadas de última hora de la defensa, en circunstancias que se aclamaba el goal. Con esta modalidad finalizó el match, que en líneas generales, como ya lo establecimos, tuvo un desarrollo bastante atrayente.

La victoria de la Universidad Católica podemos decir que fué justa, pues su dominio de la primera etapa y de los minutos iniciales del "time" complementario, le dieron los suficientes méritos para obtener algunos goles y, si marcó uno—el único—fué completamente merecido. Pero, también, Badminton pudo haber empatado, y quienes observaron su desempeño de la media hora final, seguramente corroborarán tal impresión.

La Universidad Católica confirmó su eficiente performance cumplida el domingo último ante el Santiago National-Juventus. No exhibió fallas en casi ninguna de sus líneas, salvo Buccicardi en la zaga, y se vió en general, accionar al equipo con perfecta homogeneidad. Settien y Martínez, en la ofensiva cumplieron una presentación de alto valor, y conjuntamente con Suazo, en el trío medio, puede decirse que se constituyeron en los puntos básicos del elenco.

Badminton bajó ostensiblemente en relación a lo que demostró ante el Green Cross, y luego frente al Audax. Especialmente se notó una evidente falta de cohesión en su quinteto de forwards y casi la totalidad de los avances que efectuó fueron origen de jugadas individuales, pero no de una acción coordinada. La defensa, especialmente el trío posterior, lo más decoullante del team. Vergara, en el arco, volvió a confirmar la excelente impresión que dejó en su match de debut. De un perfecto sentido de ubicación, de muy buena vista y decidido, fué el mejor hombre de su equipo. Barría y Ramírez desbarataron con tesón la mayoría de los ataques de los peligrosos ágiles contrarios. Aparte de estos elementos, también merece mención la performance de Fuentes, en la plaza de insider izquierdo.

LOS EQUIPOS

Bajo la dirección del árbitro, señor Alfredo Alarcón, que estuvo muy acertado, los equipos alinearon de la siguiente manera:

BADMINTON: Vergara; Ramírez y Barría; Romero, González y Berríos; Muñoz, Saldívar, Fugiwara, Fuentes y Morales.

UNIVERSIDAD CATOLICA: Livingstone; Buccicardi y Bernal; Suazo, Mediavilla y Rusiñ; Sáez, Settien, Cruz, Martínez y Riera.

El goal de la Universidad Católica fué marcado a los diez minutos del segundo tiempo. Mediavilla, con un pase largo habilitó a CRUZ, quien luego de avanzar corto trecho, eludió la intervención de Ramírez y casi sólo frente al arco enfiló un violento tiro bajo a una esquina, ante el cual Vergara nado pudo hacer.

Al comenzar la etapa final, Rojas reemplazó a Gonzáles, en el Badminton.

SOBRE LOS CUATRO PUNTOS

Después del match, algunos dirigentes de la Asociación Central, nos expresaron que era poco probable que el equipo vencedor se adjudicara cuatro puntos oficiales, en consideración a que ésto deberá estudiarlo el Consejo, siendo difícil que apruebe una situación de tal naturaleza, si se quiere un tanto irregular.

Como se sabe, Badminton y Universidad Católica no jugaron en la primera rueda, y habían decidido disputar en el match de ayer los puntos reglamentarios del partido postergado y del de la segunda rueda.

Equipo del Gath y Chaves se mide con el Arco Iris

ESTA TARDE, EN LA CANCHA DE LA E. DE CARABINEROS

Esta tarde, en la cancha de la Escuela de Carabineros, se verificará el encuentro de football entre los primeros equipos del Deportivo Gath y Chaves y Arco Iris de Catemu, conjunto aficionado último que ha cumplido recientemente una meritoria campaña, habiendo obtenido categóricos triunfos sobre calificados elencos de la capital. Tendrá en el campo local a uno de sus contendores más difíciles, dada la capacidad de la mayoría de sus integrantes.

Los equipos:

Dep. Gath y Chaves: Pozo; Sánchez y Márquez; Valenzuela, Rodríguez y Ríos; Pinto, Figueroa, Neriz, Fargues y Martínez.

Arco Iris: Márquez; Berríos y Durán; Valdivia, Durán y Avila; Bustamante, Villagra, Silva, Valdivia y Salazar.

En el preliminar de la reunión actuarán los terceros equipos del Deportivo Corcolén y Gath y Chaves.

El programa completo es el siguiente:

15 horas.— Terceros equipos. Gath y Chaves con Dep. Corcolén.

16 horas.— Segundos equipos. Gath y Chaves con Dep. Corcolén.

17 horas.— Primeros equipos. Arco Iris con Dep. Gath y Chaves.

Dos records universitarios de atletismo fueron batidos en el Estadio Militar

EL DE LOS 400 Y 1,500 METROS PLANOS.—RESULTADOS DE AYER.—HOY TERMINA EL CAMPEONATO ENTRE LAS UNIVERSIDADES DE CHILE Y CATOLICA

Se efectuó ayer la primera etapa del Campeonato Atlético pactado entre las Universidades de Chile y Católica certamen que es una especie de preliminar de las pruebas atléticas que se realizarán en la próxima semana con la participación de todas las Universidades del país.

En las pruebas de ayer se produjeron algunas performances de calidad, y entre ellas dos records universitarios nacionales: el de los 400 metros planos y el de los 1.500.

HOY TERMINA

En la tarde de hoy, en la pista del Estadio Militar, se pone término a este Campeonato inter universitario.

LOS RESULTADOS

Los resultados de ayer fueron los siguientes:

110 metros vallas:

1.o Juan Colin, 16 3|10 (U. CH).

2.o Nilo Floody, 18 4|10 (U. CH).

3.o Sergio Grez, 16 9|10 (U. CH).

4.o Osvaldo Corona, 19 2|10 (U. C.)

100 metros planos:

1.o Nelson Pereira, (U. CH.) 11 2|10.

2.o Octavio Montero (U. CH) 11.3

3.os Edmundo Bordeu (U. CH). 11.4, empate con Gustavo Soto (U. C).

4.o Fernando García H.

Lanzamiento de la bala:

1.o Enrique Scheel, (U. CH.), con 11.97.

2.o Enrique Melkonian (U. CH), con 11.35

3.o Alfredo Meynet (U. CH) con 11.12

4.o Eduardo Botinelli (U. C.) con 11.09

Salto con garrocha:

1.o Harold Heickoff (U. CH.) con 3.35 m.

2.o Juan Colin, (U. CH), con 3.00 m.

3.o A. Riofrío (U. CH), con 2.75 m.

4.o Alejandro Moreno (U. C.) con 2.60 m.

Salto triple:

1.o Sergio Paz (U. CH), con 13.52 m.

2.o Rubén Padilla (U. CH) con 13.40 m.

3.o Alejandro Moreno (U. C.) con 12.93 m.

4.o Carlos Foester (U. C) con 11.86 m.

400 metros planos:

1.o Edmundo Boerdeu (U. CH) con 51 5|10 (Record Universitario).

2.o Ramón Santelices (U. C.) con 52 5|10.

3.o Teodoro Ribera (U. C.) con 54.

4.o Osvaldo Herrera (U. C.) con 54 7|10.

1.500 metros planos:

1.o Enrique Passi (U. C.) con 4.28 4|10. (Record Universitario).

2.o Luis Carmona (U. CH.) con 4.30 4|10.

3.o José Fernández (U. C.) con 4.31.

4.o Guillermo Michaud (U. CH) con 4.33

Lanzamiento del martillo:

1.o Juan Mitchel (U. CH), con 31.75

2.o Luis Cornejo (U. CH,) con 32.89

3.o Enrique Scheel (U. CH) con 25.02

4.o Osvaldo Corona (U. C), con 23.87

Posta de 4 x 100:

Universidad de Chile (Montero, Meynet, Bordeu, Pereira), tiempo: 43 9|10.

Universidad Católica (Soto, Corona, Herrera, Ballestrelli), tiempo: 46.

EL DROPA, DE LLAY LLAY SE PRESENTA EN ESTA CAPITAL

El Deportivo Dropa de Llay-Llay, considerado como el más eficiente equipo de football de esa localidad, actuará hoy en esta capital frente al elenco superior del Unión Araucó, en disputa de la Copa "Directorio".

El encuentro se efectuará en la cancha de la Academia de Humanidades, y se iniciará a 17 horas.

EQUIPOS DE JUEGO RAPIDO Y EFECTIVO SON ALIANZA Y SIMPSON; SE MIDEN HOY

ESTE MATCH DESTACA EN EL PROGRAMA DE LA ASOCIACION AMATEUR DE FOOTBALL

En el programa oficial que ha fijado para hoy la Asociación Amateur de Football de Santiago, sobresale el partido que sostendrán en la cancha de la Fábrica de Gas, los elencos de honor del Alianza Vigueras con Almirante Simpson, dos cuadros de juego rápido y efectivo que últimamente han realizado presentaciones de bastantes méritos

También merece destacarse el encuentro entre Liverpool Wanderers y Famae, fijado en la cancha Ferroviaria. Ambos cuadros buscarán por todos los medios, un triunfo, a fin de mejorar su posición en el puntaje.

Detallamos el "fixture" completo designado para hoy:

COPA UNION

L. Wanderers con Famae, 17 horas, Ferroviaria 2.

Tte. Godoy con U. Condell, 17 horas, San Miguel.

G. A. Prat con San Lorenzo, 17 horas, Academia de Humanidades.

Alianza V. con Alm. Simpson, 17 horas Fábrica de Gas.

SEGUNDA UNION

Tte. Godoy con U. Condell, 14.15 horas, San Miguel.

Alianza V. con Alm. Simpson, 11 horas, Fca. de Gas.

TERCERA UNION

Tte. Godoy con U. Condell, 11.30 horas, San Miguel.

COPA REPUBLICA

Metropolitano con Carioca, 15.30 horas, Estadio de Carabineros.

La Cruz con Stgo. Rangers, 15.30 horas, Ferroviaria 2.

Borgoño con Tracción E., 17 horas, Est. Carabineros.

Everton con R. Janeiro 15.30 horas, Fca. Gas.

SEGUNDA REPUBLICA

Metropolitano con Carioca 14.15 horas, Est. Carabineros.

La Cruz con Stgo. Rangers, 14.15 horas, Ferroviaria 2.

Everton con R. Janeiro, 14.15 horas, Fca. de Gas.

TERCERA REPUBLICA

Metropolitano con Carioca, 14.15 horas, Est. Carabineros.

COPA CHILE

Dep. Albión con Dep. Chelsea 17 horas, San Ramón.

Dep. Apolo con Comercio A., 15.30 horas, San Miguel.

C. D. Iberia con Dep. Libertad 17 horas, Est. Italiano.

SEGUNDA CHILE

Dep. Albión con Dep. Chelsea, 15.30 horas, San Ramón.

C. D. Iberia con Dep. Libertad, 15.30 horas, Est. Italiano.

TERCERA CHILE

Dep. Albión con Dep. Chelsea, 14.30 horas, San Ramón.

C. D. Iberia con Dep. Libertad, 14.30 horas. Est Italiano.

INTER CLUB

U. Arauco con Dropa de Llay Llay, 15.15 horas, Academia de Humanidades.

TEAMS DEL DEP. CARRERA SE PRESENTAN EN BUIN

El Deportivo Carrera se dirigirá esta tarde a Buin, donde se medirá con el primer elenco del Deportivo Quinta Mariana, uno de los mejores equipos de ese pueblo.

En los preliminares actuarán los terceros y segundos teams de los mismos clubes.

La delegación del Dep. Carrera partirá a las 13 horas desde su secretaría.

PRUEBA "ASCENSION AL SAN CRISTOBAL" TENDRA COMO META AL ESTADIO NACIONAL

LA PARTIDA DE ESTA IMPORTANTE COMPETENCIA, SE DARA, A LAS 14.30 HORAS.—ES UN HOMENAJE DEL C. A. ROYAL AL SANTIAGO MORNING EN SU 38.o ANIVERSARIO

Hoy a las 14.30 horas, desde la pista del Estadio Nacional, se dará la partida a la carrera denominada "Ascensión Cerro San Cristóbal", que ha organizado el Círculo Atlético Royal, en homenaje a España y colonia residente, y en adhesión especial al Santiago Morning, con motivo de su 38.o aniversario. Se hará presente la mayoría de los clubes de la capital, que estarán representados por sus mejores elementos.

En esta competencia se disputarán numerosos premios, que han sido donados por el señor Embajador de España, señores Ferrer Hermanos, B. Ilharrebor de, García, Serrano, Miguel Osorio, etc.

RECORRIDO

El recorrido de la prueba es el siguiente:

Partida: Estadio Nacional; Campos de Deportes, Avda. Irarrázaval, Avda. Pedro de Valdivia, Puente Valdivia, camino hacia el cerro, La Contadora, El Castillo, Pío Nono, Plaza Baquedano, Avda. Bernardo O'Higgins, calle San Diego, Avenida Diez de Julio, Irarrázaval, Campos de Sports y Estadio Nacional.

PARTICIPANTES

Entre los participantes, sobresalen Raúl Inostroza, Julio Montecino, Guillermo, Macaya, Luis Gamboa, Juan Saavedra, Juan Becerra, Manuel Ramírez, Segundo Rozas, José Espinoza y otros, todos los cuales deben ocupar los primeros lugares de la prueba.

Los atletas que tomarán parte y el handicap que les ha correspondido son los siguientes:

8 minutos: Carlos Vauré y L. Pinoche.

6 minutos: Miguel Bustos, Víctor Rozas, Francisco Figueroa, Guillermo Cebra, Manuel Rojas, Jenaro Soto, Jorge Flores, Carlos Morales, Humberto Corralán, Eduardo Díaz, Pablo Ronda, Raúl Céspedes, Raúl Morán, J. Morales, Hermerito González, Agustín Lara, Manuel Osorio, Desiderio, Garrido, Carpeturo Meza, Enrique Pinilla, Dante Contreras, Humberto Gaete, Luis Miranda, José Arce y Alberto San Martín.

5 minutos: Luis Soto, Luis González, Carlos Valdebenito, Enrique Araya, Luis Pardo Luis Calderón, Carlos Ordenes, Rolando Tapia, José Soto, Oscar Tapia, Juan Toro, Germán Castro, Ernesto Astorga, Domingo Morales, Humberto Santis y Juan Barros.

4 minutos: Pablo Varas, Rogelio Herrera, Alfredo Sánchez, Humberto Rosales, Luis Meneses, José Osorio, René Sepúlveda, René Carranza, Raúl Alfaro, Delfín Muñoz, Orlando Soto, Armando Astorga y Luis Ramírez.

3 minutos: Octavio Robles, Enrique Muñoz, Luis Cornejo, Meseino Araya, Tránsito Quintana, Pedro Godoy, R. Riveros, C. Ibáñez, M. Ibáñez, G. Castro, Oscar Barahona, Barrenechea y Aguirre.

2 minutos: Manuel Medina, Segundo Valenzuela, Eduardo Meneses, Augusto Peña, Jorge Contreras, Humberto Aguilar, Luis González, Juan Varela, Víctor Espinoza, Oscar Molina, Enrique Valencia, Hermógenes Ahumada y Francisco Mérida.

1 minuto: José Espinoza, Manuel Ramírez, Segundo Rozas, Juan Becerra, Oscar Pérez, Juan Saavedra, Alfredo Barahona y Segundo Gamboa.

Con 0: Raúl Inostroza, Julio Montesino, Guillermo Macaya y Luis Gamboa.

JURADO

Arbitro general, presidente de A. Atlética de Santiago, señor Guillermo Soto; juez de partida, Emilio Rodríguez; ayudante, Guillermo Tapia; jueces de llegada, Julio Romero, Manuel Morán, Luis Meneses y Alejandro Martínez; cronometradores, señores Mario Correa, Guillermo Salinas, Luis Tononi y Guzmán; controles, señores Horacio Díaz e hijo, Enrique Pardo, René Guerrero, Santiago Aguirre, Alejandro Martínez, Eliseo Salazar, Enrique Salazar y Juan Fuentes.

En la cancha Copal comienza el torneo del Deportivo Mir

PARTICIPAN TEAMS INFANTILES

En la cancha ex-Copal se inaugura hoy en la mañana, el campeonato de football para equipos infantiles, organizado por el Deportivo Mir, en el cual se disputarán numerosos premios donados por la institución organizadora.

El programa de la reunión se iniciará a las 9 horas con el desfile de los clubes participantes, que la harán en el orden siguiente: Deportivo Infantil, Juan Planas, Enrique Sorrel, Tigre, Mir, Gradín, Unión Santa Elena, Venezuela, Círculo Araucano, Unión Lo Vial, Mayor Yáñez, Santa Laura, Luis Matte, Suárez Mujica, Chile y Fortín Moneda.

A continuación se efectuarán los partidos en los que intervendrán los equipos de la serie A y B del Círculo Araucano y Unión Santa Elena.

POR EL C. NACIONAL SE MIDEN CONJUNTO DE LOTA Y SCHWAGER

Por las eliminatorias del Campeonato Nacional de Fútbol Amateur, se medirán esta tarde, en la cancha de la Avenida Collao, de Concepción, los seleccionados de la Asociación de Schwager y Lota, este último reciente vencedor del conjunto representativo de esa ciudad. El triunfo obtenido por los "lotinos", le dan positiva chance en el match de hoy.

El cuadro de Lota se presentará compuesto así:

Garrido
Flores, Guijón
Aguilera, Herrera Maldonado
Insunza, Torres, Villarroel
Vásquez Recabel

En el preliminar de la reunión actuarán los seleccionados juveniles de las mismas Asociaciones.

Buenos matches ofrece football infantil amateur

Los lances entre los elencos juveniles, son los más importantes que consulta el programa de hoy, de la Asociación Infantil de Football de Santiago, división en la cual hasta ahora no se señala el futuro campeón, ya que a la mayoría de los participantes, les ha correspondido una actuación destacada.

El programa completo agrupa los siguientes encuentros:

Cancha Fábrica de Gas:

9 horas: Primeros equipos infantiles W. Müller con Banfield.

10 horas: Juveniles, W. Müller con Banfield.

Cancha Santa Filomena:

11 horas: Juveniles, Los Robles con Copal.

Cancha San Miguel:

Presidente Bulnes con Unión Arauco.

9 horas: Segundos equipos infantiles.

10 horas: Juveniles.

Cancha Ferroviarios N.o 2:

9 horas: Primeros equipos infantiles Bella Juventud con Deportivo Libertad.

10.30 horas: Juveniles, Alianza Juvenil con Dep. Libertad.

11.30 horas: Div. Especial, Alianza Juvenil con Dep. Libertad.

RECLAMOS DE AVALUOS

A los propietarios de bienes raíces de las comunas de Conchalí, San Miguel, La Cisterna y La Granja

Se hace presente a los señores propietarios que se consideren perjudicados con los nuevos avalúos publicados recientemente, que pueden presentar su reclamo durante el presente mes de Octubre ante el Tribunal Administrativo Provincial de Santiago.

Las solicitudes de reclamos deberán presentarse en papel sellado de dos pesos, indicando nombre, profesión, domicilio del reclamante, comuna de ubicación del predio, número asignado a éste en el rol Provisional y avalúo reclamado. Además, se acompañarán los antecedentes en que se funda el reclamo, y comprobante de pago de las contribuciones de bienes raíces del predio reclamado, que corresponda al último semestre.

Se previene a los contribuyentes que sólo serán tramitados los reclamos presentados por el propio contribuyente o su representante legal.

Las solicitudes se reciben, para ser enviadas al Tribunal, en las Oficinas de Impuestos Internos, Edificio del Ministerio de Hacienda, Teatinos esquina de Moneda, 7.o piso, oficina número 6.

ADMINISTRADOR IV ZONA DE IMPUESTOS INTERNOS

TECHO "CALARTON" M. R.

SUBSTITUTO del ZINC

Fabricado según procedimiento y maquinaria patentados bajo los números 8117 y 8442.

La canal angosta de este techo le da mucha resistencia y en consecuencia mayor duración.

Se fabrica en planchas de 1'5 x 0.55, de 2.30 x 0.55 a $ 4.— y $ 10.— respectivamente.

Se despacha contra reembolso

HAGA SUS PEDIDOS A

$ 4.- LA PLANCHA

OSVALDO PINOCHET L.
ECUADOR 5000
CASILLA 4531—TELEF. 92089—STGO
GONDOLA PILA A LA PUERTA

El clásico "Santiago García Mieres", compromiso básico de la reunión de hoy en el Club Hípico

Seis rivales se medirán por los 30 mil pesos de recompensa.-- Eos defenderá el pronóstico de "La Nación"

CUARTETO Y SIERRA VELLUDA NOS GUSTAN EN LAS PRUEBAS PARA 3 AÑOS NO GANADORES.— LAS CONDICIONALES SOBRE 1.100 METROS SE PRESENTAN FAVORABLES PARA V-8 Y SFORZA.—SANDRA II ES NUESTRA CARTA EN EL HANDICAP DE SEMIFONDO.— SOMOS PARTIDARIOS DE DON SEBASTIAN, CAYALCA Y CRUCERO EN LAS SERIES SOBRE MILLA

El programa organizado para hoy en nuestro principal hipódromo se presenta de innegables atractivos y al mismo tiempo, de pronóstico por demás complicado, factores que permiten anticipar desde luego el éxito que alcanzará este meeting, y que debe traducirse en numerosa concurrencia y mucho movimiento en las operaciones del sport.

La mayoría de los encuentros que integran la cartilla están bien representados; no aparecen favoritos en calidad de imperdibles, y en general, todas las competencias ofrecen ancho campo al apostador para tentar sorpresas y con probabilidades de éxito.

EL CLASICO "SANTIAGO GARCIA MIERES"

Tocará disputarse hoy el clásico Santiago García Mieres, sobre un recorrido de 1,200 metros, para caballos de 3 años y más, cargando el peso de reglamento, dotado con $ 30,000 de recompensa al vencedor, y en donde intervendrán seis de los siete inscritos, pues, ya se anunció el retiro de Hajduk.

A pesar de lo reducido del grupo, la carrera es por demás interesante, ya que se medirán destacados campeones de la guardia vieja, contra selectos valores de la nueva generación, lo que seguramente dará márgen para presenciar un lucido desarrollo y emocionante final.

Figura en primer término Carón, que produjo sugestiva performance al terminar cuarto de Furgón, Morelos y Charavisano, en los 1,000 metros del Carlos de Money, y que después, se impuso sobre Radical y Cocktelera, a los que ofrecía apreciables ventajas. El pupilo de Cáceres mantiene su estado inmejorable, pero creemos que su opción es secundaria, al lado de algunos de los rivales que le han salido al paso esta vez.

Furgón lleva su mejor crédito en la lucida victoria que alcanzó en el citado clásico Carlos de Money, en donde cargaba el top-weight de 61 kilos. El descendiente de Gontran es un verdadero coloso en recorridos de velocidad, y no obstante las ventajas que otorga a los "nuevos", es carta de sólidos prestigios.

Manicero se presenta después de un descanso en la plenitud de sus medios, pero, como toda "entrée", de por sí envuelve un peligro, sólo nos atrevemos a insinuarlo en calidad de lance, reconociendo sí, que tiene aptitudes sobradas para imponerse sobre tan calificados adversarios.

Boldero, que ha sostenido una brillante campaña, desde que empezó a actuar, gano en forma concluyente a Roldán y Fouché en el clásico "Príncipe de Gales", y después escoltó a Holy Smoke, considerado como el mejor representante de la nueva generación. El importado del corral Novela se nota en gran condición, y seguramente ocupará sitio de preferencia a la llegada.

Sahib, considerado como uno de los buenos tres años, aparece netamente batido por Boldero, que ya lo aventajó en el premio Jockey Club Argentino, en donde el pensionista del Taltal remató detrás del hijo de Bursiem, y algo distanciado, por cuya razón, creemos que una vez más debe ganarlo, y de ahí que le asignemos una chance secundaria.

Completa el grupo Eos, que ha sido la revelación de la temporada. La hija de Stop the Willow a raíz de salir de perdedores, se impuso a voluntad sobre Liverpool y Lolo, en los 1,100 metros del premio Himalaya, y después hizo galope de ejercicio delante de Winnitza, Calalayud y Star Diamond, en la milla del premio Diego de Almagro. La defensora de los colores del Stud Elejoia, ha continuado en franco progreso, como lo demuestran sus espléndidos ejercicios, y de ahí que la consideremos como la de mejores títulos para ser suya la recompensa.

Analizada la opción de los distintos participantes, y reconociendo que la elección es más difícil de lo que a primera vista parece, vamos a decidirnos por Eos para el sitio de honor, dejándole el siguiente a Boldero.

Pruebas ordinarias

PRIMERA CARRERA

Se dará comienzo a la reunión con el premio Jana, sobre 1,100 metros, para productos de la nueva generación no ganadores, y en donde se han dado cita 18 rivales, aspirantes a cambiar de categoría.

La elección habrá que hacerla entre Cuarteto, un debutante por Treslete y Certificada, que en sus ejercicios se ha visto sobresaliente; Telodigo, que el día que responda a sus trabajos, se impondrá al galope; Chimere, que finalizó detrás de Comoleocurre y Recoleto, en esta misma distancia; La Elma, que se ha desempeñado discretamente en sus anteriores, rematando quinta; Babucha y Quintrileo, que se clasificaron en este mismo orden detrás de Skoda, en el premio Castilla, y finalmente, Fiate, que tiene a su haber un cuarto puesto en la que se adjudicó Galatayud.

Por nuestra parte, vamos a decidirnos por Cuarteto, cuyos aprontes son como para no poder perder, dejando a Chimere y Babucha para los placés.

SEGUNDA CARRERA

La segunda carrera, premio Jou Jou, sobre las mismas bases y recorrido de la anterior, ofrece no pocas dificultades, pues son varios los inscritos que cuentan con títulos suficientes para imponerse.

Los preferidos del público serán Mayoral, que fué tercero de Enigma y Calatrava, en el premio Cristóbal Colón; Recoleto, que escoltó a Comoleocurre en esta misma distancia; Notada, que tiene a su haber un cuarto lugar, en la que El Pije le ganó a Sing Song y Ariel; Fámula, que ocupó igual colocación en la que se adjudicó Skoda; Llamada, que también llegó cuarta en la de Cholqui, y por último, Sierra Velluda, que a raíz de escoltar a Lakmé, Resaca y Gardenia, en la Polla, fué cuarta nuevamente de Carmen Sylvia, debido a muchos contratiempos que sufrió durante el curso de la prueba.

Como la línea parece inclinarse por Sierra Velluda, le daremos nuestras preferencias, señalando a Mayoral y Recoleto para los puestos secundarios.

TERCERA CARRERA

Ocupa el tercer lugar del programa el premio Joy Bird, condicional sobre 1,100 metros, para caballos de cuatro años y más, y en donde son varios los anotados que llegan con justificadas pretensiones al encuentro.

Los candidatos de mejores títulos nos parecen Atacama, Kunar, Noctorella, V-8, Mitroki, Farenheit, Terma y Ventosilla, ya sea por sus buenas performances recientes o en atención al peso que les ha correspondido; pero, por otra parte, Fred Astaire y Morny son de superior calidad, y, por lo tanto, en nada desmerecen al lado de los citados en primer término.

Una carta de probabilidades se nos ocurre V-8, que el domingo pasado perdió escasamente contra María Stella, en 1,100 metros, aparte de que a 53 kilos no puede ir mejor, y en este concepto le encomendaremos la defensa de nuestro pronóstico, indicando a Terma y Kunar para escoltarlo a la llegada.

CUARTA CARRERA

El handicap de semifondo, premio Juerga, a correrse sobre 2,000 metros, ha resultado una verdadera lotería, ya que gran parte de los participantes son buenos candidatos a ganar.

Rosée, que se clasificó cuarta de Lutecia II, en los 1,700 metros del premio Henry Lee, aparece con idéntica chance a Bergerac, que llegó tercero de Quilaco y Fatalito, en el Hipódromo Chile, o a Lamartine, que ganó a Río Duqueco y Meteoro, en 2,000 metros.

A su vez, Crucero y Cicadeo, se clasificaron primero y cuarto respectivamente, en el premio Helesponto; Sandra II, viene de imponerse sobre Winnitza, en 1,200 metros, y finalmente, Desdén y Cucaracho, remataron en este mismo orden, detrás de Star Diamond en el premio Rosario.

En vista de que Sandra II va peligrosamente liviana, y como ha continuado en franco progreso, le asignaremos el primer puesto, reservándole los siguientes a Bergerac y Rosée.

QUINTA CARRERA

A continuación se disputará el premio Janus, sobre 1,100 metros, a peso de condición, y en donde intervendrán sólo siete competidores, pues ya se anuncian los retiros de Cervellón, Crefren y Colón.

Garbosa es la de más clase, y a pesar de los kilos que carga, en nada desmerecen al lado de Melocotón, que escoltó a Colliguay en el Hipódromo Chile, o de Bocaccio, que fué batido por Mallorca en 1,500 metros. A su vez, Sforza, hizo galope de ejercicio delante de Mitroki y Flamenquillo, en esta misma distancia; Esterlina terminó segunda de Faucigny, en La Palma, y por último, Mallory, al amparo de la oblea que le ha caído encima, puede resultar y con subido sport.

Consecuentes con el sentir general, vamos a sufragar por Sforza, que mantiene su estado sobresaliente, con Bocaccio y Garbosa para los otros huecos del marcador.

SEPTIMA CARRERA

Después del clásico tocará su turno el premio Joyosa, handicap sobre una milla y en donde las opiniones han de manifestarse muy divididas, ya que los doce kilos que median entre los distintos rivales, se prestan admirablemente para que el vencedor salga de donde menos se piense.

Dentro de la lógica, se puede prescindir de algunos competidores que atraviesan por un mal momento, pero no por eso se despeja la incógnita, y así tenemos que Gargal, Antual, Claudina y Don Sebastián, son tan buenas cartas como Bombón, Meteoro, Exótica, Kruger o Bandazo, y resulta un verdadero problema decidirse por uno, sin dejar de reconocer que cualquiera de los otros es capaz de ganarlo.

Sin detenernos a sacar líneas y cotejar performances, lo que en este caso es un imposible, diremos que nos gusta Don Sebastián, que es reciente vencedor de Cherry Brandy y Luxemburgo, en 1,700 metros, con Bombón y Gargal para escoltarlo a su llegada.

OCTAVA CARRERA

En octavo término se correrá el premio Julie, análogo al anterior, prueba que ha reunido un selecto grupo de especialistas, en condiciones tales de peso, que resulta casi peligroso desenderse de la opción de algunos de ellos.

Lutecia, Cayalca y Rosée, ya se midieron en el premio Henry Lee, en donde terminaron en este orden; pero como ahora los kilos son diferentes, parece lo natural y lógico que los papeles se inviertan; Magerit lleva su mejor crédito en el reciente triunfo que alcanzó en el Chile sobre Aligator y Acústica; Michigán a 54 kilos es un lance de probabilidades, pues ha trabajado bien; Damnificada ha caído a un peso por demás cómodo; Manco Capac se ha visto sobresaliente en el curso de la semana, y va a kilos que no está acostumbrado, y por fin, Cadete, al amparo de las ventajas que recibe, puede ser el encargado de la avería.

Reconociendo las dificultades que encierra la elección, vamos a optar por Cayalca para ganador, con Lutecia II y Manco Capac para los otros sitios del marcador.

NOVENA CARRERA

El handicap de clausura, premio Ja Ja, también sobre 1,600 metros, ha resultado especial para el desquite, pues aquí tendrá el apostador ancho campo en donde elegir, con la seguridad de cobrar magnífico dividendo.

Crucero, Katiuska, Roselina, Intríngulis, Mallorca, Río Duqueco, Galeben y Melocotón, la mayoría de ellos de lucida actuación en las pasadas reuniones, serán los que se distribuyan el favor del público; pero, por otra parte, Tacora y Relumbrosa van peligrosamente livianos, aparte de que cuentan con movidas muy satisfactorias, y, por lo tanto, resultan peligrosos enemigos de los anteriormente citados.

Ateniéndonos al reciente triunfo que alcanzó Crucero sobre Galeben, en los 1,700 metros del premio Helesponto, y como conserva su estado inmejorable, lo haremos nuestro favorito, con Intríngulis y Galeben para los placés.

RESUMEN

Primera carrera. — Cuarteto, Chimere y Babucha.
Segunda carrera.— Sierra Velluda, Mayoral y Recoleto.
Tercera carrera. — V-8, Terma y Kunar.
Cuarta carrera. — Sandra II, Bergerac y Rosée.
Quinta carrera.— Sforza, Bocaccio y Garbosa.
Sexta carrera. — Eos y Boldero.
Séptima carrera. — Don Sebastián, Bombón y Gargal.
Octava carrera.—Cayalca, Lutecia II y Manco Capac.
Novena carrera. — Crucero, Intríngulis y Galeben.

CLUB HIPICO -:- Domingo 19 de Octubre

PRIMERA CARRERA, a las 2. — Premio JANA 1.100 metros. — Serie B. — Para caballos de tres años que no hayan ganado.—Peso: 56 kilos.—Premio: $ 10.000 al 1.o

J. Medina	R. Cárdenas	1 Cuarteto	58	5	Tresiete	Certificada	Arjul
A. Valdivia	M. Quezada	2 Quito	58	20	Pantera	Quick Fyler	Eliana
D. Sandoval	J. Carrasco	3 Sweepstake	58	18	Signum	Poret Veine	Titina
L. Navarro	P. Flores	4 Telodigo	58	3	Burslem	Tolosa	Gengis Khan
D. Yáñez	J. Becerra	5 Afiladora	56	16	Pantera	Atinadora	D. Yáñez
D. Yáñez	V. González	6 Chimere	54	8	Apple Jack	Chimene	D. Yáñez
E. Morice	J. Molina	7 Bola Vista	56	1	Gran Sujeto	Buena Vista	E. Morice
C. Muñoz	H. Pizarro	8 Epinette	56	15	Connuter	Bandurria	Los Inseparables
I. Yáñez	F. Poblete	9 Estañado	56	6	Estadista	Soltura	D. Caro
A. Castro	No corre	10 Fenelón	56	13	Falkland	Gourgandine	J. Iglesias
J. B. Constar	J. Freire	11 Francisquita	56	7	King Lomond	Lance	R. de C.
S. Ponce	J. Herrera	12 Huáscar	58	4	Schopenhauer	Humita	El Socio
J. Salfate	A. López	13 La Elma	56	19	Carbonario	Agare	Palermo
J. Fuentes	J. González	14 Leónica	56	10	Pantera	Laterita	Regina
A. Grilli	No corre	15 Pilatos	56	2	Gaulois	Pilatuna	Virginia
L. A. Parada	E. Castillo	16 Quintrileo	56	9	Sucre	Culhal-Cura	A. Benavente
J. E. Bustama	E. Saavedra	17 Sanjuanina	56	12	Yago	Spira	Film
G. Valenzuela	O. Vergara	18 Babucha	54	17	Sandals	Salpiglosis	Portofino
M. Rodríguez	No corre	19 Fiate	54	11	Buñuelito	Corisande	W. Gatica
R. Celpa	No corre	20 Maharani	54	14	Freeman	Mojigata	El Cojo

SEGUNDA CARRERA, a las 2.30. — Premio JOU JOU. — 1,100 metros. — Serie A. — Para caballos de 3 años que no hayan ganado. — Peso: 56 kilos. — Premio: $ 10,000 al primero.

N. Peralta	M. Ocampo	1 Carranza	58	5	Corn Belt	Musaraña	El Convenio
H. Gutiérrez	E. Saavedra	2 Carrasco	58	7	Corn Belt	Comisionista	A Ciampi
J. B. Consta	J. 2.o Olivares	3 Medrano	58	11	Iago	Meneguina	R. de C.
E. Sepúlveda	G. Sepúlveda	4 Cherahué	56	18	Trigal	Cumparsita	Lía
D. Yáñez	V. González	5 Cubanita II	56	13	Trigal	Cubana	Kika
I. Yáñez	F. Poblete	6 Diosma	56	3	Zambo	Cydonia	I. Yáñez
H. Pérez R.	E. Castillo	7 Elcano	56	14	Etón	Alma Noble	Fopeta
C. Covarrubias	R. Morales	8 Maritain	56	16	Maidstone	Malaca	A. del Río
C. Covarrubias	J. M. Baeza	9 Notada	56	8	Ix	Nehuehue	E. Larrain
G. Valenzuela	O. Vergara	10 Mayoral	56	6	Norton	Sangría	G. Valenzuela
J. Cuevas	J. Becerra	11 Recoleta	56	9	Trampiato	Recoleta	H. Rojas
A. Fletcher	A. Jacial	12 Vindicador	56	4	Impetuoso II	Vandosa	19 de marzo
E. Inda	C. Rivera	13 Waldemar	56	1	Noctovisión	Pupu	Camogli
C. Muñoz	H. Pizarro	14 Fámula	54	10	Stockwell II	Fille de Cham	Los Inseparables
J. C. Castro	P. Flores	15 Limitada	54	17	Richard	La Gatita	Limited
J. Fuentes	No corre	16 Rebequita	54	12	Sel D'or	Xilene	Jauja
E. Cáceres	C. Moreno	17 S. Velluda	54	2	Oakland	Claro de Luna	J Ureta M.
A. Muscatt	No corre	18 Sutil	54	15	Gaulois	Suficiencia	Suavia

TERCERA CARRERA, a las 3. — Premio JOY BIRD.—1.100 metros.— Serie B.— Para caballos de 4 años que hayan ganado más de $ 15.000 y menos de 40.000.— Peso: 48 kilos.— Premio: $ 7.000 al primero

J. Suárez	J. 2.o Olivare	1 F. Astaire	58	3	Minué	Vilma	Popeta
J. Brignardell	R. Cárdenas	2 Morny	58	2	Sir Berkeley	Morfinómana	A. Lucarechi
A. Amaro	E. Saavedra	3 Iram	57	6	Tagore	Firmeza	O Urrázuriz
G. Valenzuela	J. Freire	4 Tromba	55	7	Firmament	Sal y Agua	G. Valenzuela
E. Fuentes	No corre	5 Atacama	53	4	Paparrabias	Alarida	Santa Bárbara
A. Grilli	V. González	6 Kunar	53	1	King Lomond	Patagonia	Quilmes
L. A. Yáñez	J. Molina	7 Noctorella	53	14	Noctovisión	Sorella	L. A. Yáñez
J. Duque	P. Flores	8 V-8	53	11	Firmament	Polyana	J. Duque
J. Carrasco sh	R. Zamudio	9 Mitroki	51	13	Chaffinch	Monina	M Palma
A. Muñoz	O. Vergara	10 Farenheit	50	8	Tagore	Pomerania	Gran Panizo
A. Castro	R. Morales	11 Terma	50	5	Songe	Tonga	Los Guindos
P. Valderrama	J. Rodríguez	12 Unamuno	50	12	Champignol	Ukelele	Frisom
E. Cáceres	C. Moreno	13 Ventosilla	50	10	Sir Bekeley	Venturosa	Lilión
S. González	J. Becerra	14 Astracea	49	9	Firmament	Salpiglosis	J Alvarez

CUARTA CARRERA, a las 3.35. — Premio JUERGA. — 2.000 metros. — Para caballos de tres años y más que no hayan ganado en esta distancia o en otra mayor o que no hayan ganado más de $ 100.000. — Handicap. — Premio: $ 12.000 al 1.o

J. Valenzuela	No corre	1 Magerit	61	2	Sir Berkeley	Maestrina	Iris
M. Pérez	E. Castillo	2 Rosée	55	11	Barranquero	Roseray	M. Zegers
F. León	R. Morales	3 Bergerac	54	8	Sin Sabor	Mucha Pena	I. Valdés
M. Barrera	O. Vergara	4 Lamartine	53	6	Rococó	La Paz	Rol de T.
E. Inda	N. N.	5 Crucero	52	3	Falso Dios	Vista Alegre	S. Levy
J. Carrasco	R. Zamudio	6 Cicadeo	50	9	Air Raid	Cicely	L. Urruticoechea
L. A. Benítez	J. Freire	7 Julepe	47	4	Ilión	Rápida	Fouquet
S. Reveco	D. Jara	8 Sandra II	47	7	Signum	Capri	S. Lyon
F. Ureta	M. Salazar	9 Baquedano	46	1	Stockwell II	Baqueana	F. Ureta
S. González	J. Becerra	10 Cucaracho	46	5	Isabelino	Kuka	V. Strepetty
A. Echeverría	N. N.	11 Desdén	46	10	Apple Jack	Desdémona II	R. Walker

QUINTA CARRERA, a las 4.10. — Premio JANUS. — 1.100 metros. — Serie A. — Para caballos de cuatro años y más que hayan ganado más de $ 15.000 y menos de $ 40.000. — Peso: 48 kilos. — Condicional. — Premio: $ 7.000 al 1.o

J. Carrasco	No corre	1 Cervellón	59	7	Parlanchín	Cerva	A. Lucavechi
G. Brignardel	No corre	2 Crefrén	59	3	Agorero	V. Popa	Urruticoechea
D. Sandoval	J. Donoso	3 Garbosa	57	1	Freeman	Gorita	El Canelo
J. Valenzuela	J. Olivares	4 Melocotón	57	4	Contento	Mela	R. Becerra
N. Peralta	No corre	5 Colón	54	5	Luisillo	Circasia	L. Coll
C. Covarrubias	R. Zamudio	6 Bocaccio	51	10	Aretino	Saudade	L. Aldunate
D. Sotomayor	P. Flores	7 Sforza	51	2	Nid d'Or	Salpresa	S. Letelier
A. Muñoz	O. Vergara	8 Esterlina	50	8	A. Tadema	Estepa	A Muñoz
O. Silva	M. Salazar	9 Seguida	50	6	Tropero	Seguirá	E. Hamel
M. Pérez	L. Jara	10 Mallory	47	9	Quemao	Malica	S. Souci

SEXTA CARRERA, a las 4.45. — Clásico SANTIAGO GARCIA MIERES. — 1.200 metros.— Para caballos de tres años y más. — Peso de reglamento. — Premio: $ 30.000 al 1.o

E. Cáceres	J. Carrasco	1 Carén	61	5	G. Cocktail	Ufa	Sta Ema
D. Sandoval	E. Castillo	2 Furgón	61	2	Gontrán	Fortuna VIII	D. Mery
S. Reveco	M. Quezada	3 Manicero	61	7	Nitrógeno	Flapper	E. Lyón
A. Breque	M. Ocampo	4 Boldero	55	4	Burslem	Dosia	Novela
Covarrubias	F. Santander	5 Hayduk	55	1	Parwiz	Cerva	Tirana
A. Peric	J. Baeza	6 Sahib	55	3	R. Bashá	Selviana	Taltal
C. Rodríguez	R. Zamudio	7 Eos	53	6	S. the Whille	Endecha	Elejota

SEPTIMA CARRERA, a las 5.25. — Premio JOYOSA.— 1.600 metros.— 3.a serie.— Para caballos de tres años y más. — Handicap. — Premio $ 7.500 al 1.o

M. Pérez	E. Castillo	1 Calabria II	58	15	C. Belt	Tarragona	Olmué
A. Grilli	P. Flores	2 Meteoro	57	5	Etón	P. Roja	Botafogo
S. Reveco	R. Morales	3 Gargal	54	16	Oakland	Gonesse	V. Alegre
M. Barrera	O. Vergara	4 Antual	53	13	Bacán	Arcmática	M. Barrera
M. Barrera	L. Barra	5 Purapel	46	9	Bacán	Pucurá	M. Palma
D. Sotomayor	G. Sarmiento	6 Connaught	53	12	P. Chap	Contenta	San Juan
L. Figueroa	V. González	7 Claudina	52	10	Sel d'Or	Portiere	M. Santapau
A. Breque	M. Ocampo	8 Don Sebastián	52	2	Norton	Desfachatada	J. Fernández
E. Scala	A. López	9 Bombón	51	4	H. Goos	Adaré	El Salto
L. Parada	J. Rodríguez	10 Faithless	51	14	F. Dios	Walpurgis	Bonafide
J. Rodríguez	R. Zamudio	11 Exótica	47	17	F. Play	Comouska	J. Rodríguez
L. Benítez	J. Freire	12 Kruger	47	8	Ilión	Rápida	Fouquet
I. Yáñez	J. Zapata	13 Bandazo	46	11	W. Boy	Sahareña	G. Yáñez
J. Cuevas	J. Becerra	14 Garcllazo	46	7	Garboso	Guatemala	H. Rojas
Constantini	N. N.	15 Laberinto	46	3	Happle Jack	Cuyanita	Constantini
Covarrubias	L. Jara	16 Miss Brown	46	6	Apple Jack	L. Brown	Arjul
H. Pérez	N. N.	17 Peineta	46	1	Barranquero	Peña	M. Zegers

OCTAVA CARRERA, a las 6.05 — Premio: JULIE. — 1.600 metros. — 1.a serie. — Para caballos de tres años y más. — Handicap. — Premio: $ 10.000 al 1.o

C. Rodríguez	R. Zamudio	1 Lutecia II	59	1	Songe	La Checia	Elejota
Valenzuela	J. Carrasco	2 Magerit	56	9	S. Berkeley	Maestrina	Iris
A. Muscatt	E. Castillo	3 Michigán	54	2	S. Berkeley	Miami	R. Martín
E. Inda	No corre	4 Lindaza	53	8	Tropero	Libra	La Morena
C. Quezada	M. Quezada	5 Damnificada	52	5	Iturbide	Mascaretta	J. Ruiz
S. Reveco	F. Santander	6 Cayalca	51	6	Pregonero	C. de Luna	Sta. Ana
C. Muñoz	L. Jara	7 M. Capac	51	4	Duraznito	La Princesa	C. Silva
M. Pérez	No corre	8 Rosée	49	7	Barranquero	Roseray	M. Zegers
R. Celpa	J. Freire	9 Cadete	46	3	P. Chap	Mocosita	I. Jordana

NOVENA CARRERA, a las 6.45. — Premio JA JA. — 1.100 metros. — 2.a serie. — Para caballos de tres años y más. — Handicap. — Premio: $ 8.500 al 1.o

C. Muñoz	J. M. Baeza	1 Ferney	59	8	Nid d'Or	Fiesole	Diumén
S. Miceli	No corre	2 Honorio	57	9	Citoyen	Pomaré	S. Miceli
E. Inda	J. Herrera	3 Crucero	56	11	F. Dios	V. Alegre	S. Lévy
Covarrubias	Sarmiento	4 Katiuska	56	6	Knocker	Reineta	Mi Petita
Echeverría	F. Santander	5 Roselina	56	13	Barranquero	Roseraf	M. Ugarte
L. Parada	E. Castillo	6 Supremo	54	3	Sucre	Lahul	L. Alvarez
J. Medina	R. Zamudio	7 Intríngulis	51	1	Negrero	Makilla	Novela
D. Sandoval	R. Morales	8 Mallorca	51	10	Rococó	Duradera	L. Maureira
S. Reveco	L. Jara	9 Río Duqueco	49	7	Oakland	Ricachona	L. Pavón
A. Valdivia	J. Becerra	10 Tacora	49	12	Agorero	Licán	La Favorita
D. Solís	J. Donoso	11 Galeben	46	5	Aretino	Agua Roja	Lamoliatte
J. Valenzuela	N. N.	12 Melocotón	46	4	Contento	Mela	R. Becerra
M. Rodríguez	R. Pérez	13 Relumbroso	46	2	Buñuelito	Risita	W. Gatica

Epilina

murado.
ALIVIA CONVULSIONES, HISTERISMO, PALPITACIONES.
Base: Extracto cerebral bro-

CABALLOS QUE NO CORREN EN EL CLUB HIPICO

Primera carrera. — Fenelón, Pilatos, Fiate y Maharani.
Segunda carrera. — Rebequita y Sutil.
Tercera carrera. — Atacama.
Cuarta carrera. — Magerit.
Quinta carrera. — Cervellón, Crefren y Colón.
Sexta carrera. — Hajduk.
Octava carrera. — Lindaza y Rosée.
Novena carrera. — Honorio.

Ganadores del "Santiago García Mieres"

AÑO	Distancia	Nombre	Edad	Peso	Jinete	Tiempo	Premio	Propietario
1919	1.400	Kalandor	3	51	G Gamboa	1.23 2/5	6.000	"Alexmalva"
1920	"	Welladay	3	49.3	R. Hernández	1.23 2/5	6.000	"Indígena"
1921	"	Welladay	4	57	J. Vergara	1.24 4/5	7.000	"Indígena"
1922	"	Salpicón	6	61	A. Molina	1.28 4/5	7.000	D. J. Lyon
1923	"	Puff	4	59	J. Vergara	1.24 2/5	8.000	"República"
1924	"	Ardelión	4	59	A. Molina	1.22 4/5	10.000	O. Bernstein
1925	"	Buñuelito	4	59	V. Jara	1.23 4/5	10.000	A. Gatica
1926	"	Tibidabo	4	59	S. Villanueva	1.24 3/5	10.000	A. Mora
1927	"	Caimacán	4	59	V. Jara	1.23 4/5	10.000	"Limited"
1928	"	Decurión	5	67	R. Sepúlveda	1.23 4/5	10.000	"El Amigo"
1929	"	Sierra Leona	4	57.2	J. M. Baeza	1.23 2/5	10.000	"Metrenquil"
1930	"	Melchor	5	61	M. Villena	1.25 2/5	10.000	"Limited"
1931	"	Polymela	5	59	M. Villena	1.25 1/5	12.000	"My Darling"
1932	"	Duraznito	5	59	M. Villena	1.26 3/5	9.000	"Santa Isabel"
1933	"	Oakland	5	61	A. Gutiérrez	1.22 3/5	12.000	"Kangaroo"
1934	"	Norton	4	59	J. M. Baeza	1.24 4/5	15.000	"Adeline"
1935	"	Sahri	4	57	M. Villena	1.23 1/5	18.000	"Limarí"
1936	1.300	Sahri	5	59	J. Zúñiga	1.19 2/5	18.000	"Limarí"
1937	"	Palais Royal	5	61	J. Zúñiga	1.16 4/5	20.000	"Limarí"
1938	"	Palais Royal	6	61	A. Gutiérrez	1.20	20.000	"Limarí"
1939	"	Procura	4	57	P. Flores	1.21 4/5	20.000	Guido Valdés
1940	"	Furgón	5	61	E. Castillo	1.25	20.000	Domingo Mery

Sí...

PHILIPS

pero un Receptor

PHILIPS

ES MEJOR!...

DISTRIBUIDORES OFICIALES—PHILIPS PARA SANTIAGO

ROBINSON y SILVA — Huérfanos 1161
MIGUEL YAIKIN y CIA. LTDA. — Ahumada N.o 1
IMPORTADORA FISK — Avenida B. O'Higgins 1491
MIRANDA y CONCHA — Compañía 1042
ARTURO OMEGNA — San Diego 222

EL VIERNES 24 A LAS 5 P. M. REMATARE LOS 23 PRODUCTOS IMPORTADOS DE LA REPUBLICA ARGENTINA Y NACIONALES CRIADOS EN EL "HARAS CATEMITO" - CALVO - AVDA. CLUB HIPICO N.° 1348

Sadowa, Lindaza y Honorio son las mejores cartas en la carrera de 2,000 metros que hoy se corre en el H. Chile

MARIBEL Y MAESTRANZA SE PRESENTAN CON LAS MEJORES EXPECTATIVAS PARA CAMBIAR DE CATEGORIA EN LAS CONDICIONALES RESERVADAS A POTRANCAS NO GANADORAS.— EN LOS HANDICAPS DE VELOCIDAD SUFRAGAMOS POR SEPHORA, NACAJUCA, TERMA, ALIGATOR Y CREFREN

Apreciaciones, pronósticos y programa completo

Las ocho pruebas de costumbre integran el programa de la institución de los atrasos consuetudinarios.

Dos de ellas con condicionales reservadas a potrancas de tres años no ganadoras; cinco handicaps de velocidad sobre 1.200 metros y un compromiso sobre dos mil metros, que por la cuantía de su recompensa y calidad de sus adversarios, hace las veces de clásico y constituye la atracción principal del meet.

Haremos un análisis de las mejores chances en las diversas competencias para fundamentar nuestros pronósticos.

PRIMERA CARRERA

Fiate, Huallalinga, Maribel, La Herrero, Primavera, Sutil y Trascendencia son las que con mejores títulos cuentan en la condicional de apertura, sobre 1.200 metros, reservada a potrancas no ganadoras.

Aunque Maribel nada hizo en la prueba ganada por Skoda el pasado domingo en el Club Hípico, vamos a darle la preferencia en esta oportunidad, ya que la defensora de los colores del "Lota" no hizo allí su carrera, pues actuó completamente encajonada durante toda la recta. Si ahora no tiene inconvenientes, debe ser la ganadora.

Su más seria enemiga la vemos en Trascendencia, potranca que ha venido progresando y que cuenta con figuraciones recientes, dejándole el otro puesto que paga a La Herrero que en más de una ocasión ha estado en el marcador.

SEGUNDA CARRERA

De análogas bases a la anterior es la de segunda hora en donde vemos con las mejores opciones a Angela, Fabiola Gold Cross, la Negra, Maestranza y Maharani.

La buena performance cumplida por Maestranza al escoltar a Maiza en su más reciente compromiso, la destaca netamente en esta oportunidad y es, desde luego, nuestra favorita.

Entre las candidatas a pagar placé, creemos que Goold Cross es la más calificada para hacerlo y queda recomendada para escoltar a nuestra favorita dejándole el otro puesto que paga a Fabiola que conserva su buen estado.

TERCERA CARRERA

Ocupa el tercer lugar del programa la última serie de los compromisos de velocidad que ha reunido un lote numeroso y modesto, en donde la elección del ganador hay que hacerla más que todo a base de impresión personal.

Por la buena monta que lleva Sephora y porque se trata además de una yegua que viene de ganar recientemente, vamos a inclinar por ella nuestras preferencias, convencidos de que no hay mejor caballo que el que está ganando.

Para escoltarla dejamos a Tangetona que fué tercera de Sephora y Nacajuca el domingo 21 del ppdo., dejándole el otro puesto que paga a Trayectoria que se ha visto muy rápida en sus movidas.

CUARTA CARRERA

Abierta a las pretensiones de varios de los anotados es la cuarta carrera, pues tanta chance tienen Indio Moro, Tendido o Quiñinán, como Santita, Cóndor, Nacajuca o Pelele que se han visto buenos en sus correteos y que bajan a la arena inspirando confianza en sus respectivas caballerizas.

Como Nacajuca actuará ahora a un peso que debe venirle muy bien, dadas sus condiciones de velocidad y su modalidad de actuar a la descubierta, por ella sufragamos para ganador, y en vista también de su buen segundo puesto a media cabeza de Sephora, a la que le dispensaba tres kilos.

Indio Moro nos parece su más serio enemigo, dejándole el otro puesto que paga a Santita.

QUINTA CARRERA

Caballos de tercera serie actuarán en la quinta carrera siendo su lote relativamente reducido, lo que no le resta interés ni perspectivas interesantes, pues varios de los anotados se presentan con justos títulos para hacer suya la recompensa.

Plauto, Chaparrón, Bimbo, Kleber, Tonada, Terma, Goody Goody y Tenga Prisa cuentan con decididos y entusiastas partidarios, siendo la elección entre ellos más que todo cuestión de impresión personal.

La buena performance producida por Terma el día 21 de septiembre, escoltando a Novilunio, nos hace inclinar por ella nuestras preferencias para el sitio de honor, dejándole los placés a Goody Goody y Tenga Prisa.

LA PRUEBA DE FONDO

Competencia céntrica del meet es el premio "Olivar" handicap para todo caballo sobre un tiro de dos mil metros, en donde intervendrán buenos elementos tras los $ 12.000 de recompensa asignados al vencedor.

Descartando a Kacaseno, que nada tiene que hacer por carreras corridas últimamente y sobre cuyo handicap nos referimos en forma especial en nuestra edición del viernes entre los restantes hay varios que van en condiciones de pelear el premio, como resultan Lindaza, Sadowa, Kaput y Honorio que deben ser los integrantes del marcador

Lindaza, después de escoltar a Rey Mago en un clásico sobre milla, ha ganado varias pruebas condicionales, y si bien es cierto que ha sido a enemigos inferiores a ella dichas ganancias han sido logradas al reverendo galope.

Sadowa escoltó a Disparate y Wiesbaden en el clásico "Cuerpo de Bomberos" y ha caído en favorables condiciones de peso, por lo que se perfila como la presunta favorita de los apostadores.

Kaput está en gran training y si logra una partida favorable puede salir con un desaguisado, ya que medios para ganar no le faltan y finalmente Honorio produjo una buena carrera en el citado clásico de Disparate y como ahora no va tan mal colocado en el handicap como en dicha ocasión, bien puede conseguir una sorpresiva colocación a la llegada.

De los restantes, Ariovisto y Gigoló son especialistas en canchas pesadas y desmerecen mucho en cancha seca; Proeza viene de finalizar última en el clásico "España" y Kuroki va algunos kilos fuera de handicap.

Consecuentes con el sentir general optamos por Sadowa para ganador, dejándole los placés a Lindaza y Honorio

LA PENULTIMA

En penúltimo lugar será largada la primera serie de los compromisos de velocidad en donde las preferencias de los apostadores se las distribuirán Aligator, Cocktelera, Acústica, Insignia y Cherry Queen que se merecen a los pesos que les han correspondido y que, o han estado produciendo buenas campañas recientes, como los tres primeramente nombrados, o se han visto buenos en sus cotejos, como Cherry Queen e Insignia.

Creemos que por el estado a que ha llegado Aligator y con la buena monta de José Carrasco difícilmente puede caer derrotado en esta oportunidad siempre que no tenga algún contratiempo grave, y en tal esperanza lo hacemos nuestro favorito.

Para escoltarlo dejamos a Acústica, recomendando a Cocktelera en el otro puesto que paga.

LA DE CLAUSURA

Especialmente apropiada para el desquite es la prueba de clausura, ya que Kurul, Crefrén, Farisea, Verónica, Carotte, Obligada, Hayduk y Anthony Eden cuentan con decididos y entusiastas partidarios, lo que se traducirá en un juego parejo que asegura desde luego el buen sport.

La forma en que reapareció Crefrén en el Club Hípico derrotando al galope a Insignia y otros buenos elementos y recordando que en esta cancha ha logrado también concluyentes victorias, nos hace darle la preferencia en el pronóstico, advirtiendo que lleva también un favorable compromiso en el Club.

Para escoltarlo recomendamos a Farisea que tuvo muchos inconvenientes en la prueba ganada por Faucigny a Loncoll, en donde remató quinta, encima. El otro puesto que nos queda para Carotte.

R E S U M E N

1.a— Maribel, Trascendencia, La Herrero.
2.a— Maestranza, Gold Cross, Fabiola.
3.a— Sephora, Tangetona, Trayectoria.
4.a— Nacajuca, Indio Moro, Santita.
5.a— Terma, Goody Goody, Tenga Prisa.
6.a— Sadowa, Lindaza, Honorio.
7.a— Aligator, Acústica, Cocktelera.
8.a— Crefrén, Farisea, Carotte.

ULTIMAS PERFORMANCES DEL CLUB HIPICO

(PISTA LIVIANA)

1.a carrera.— Premio "Pedro de Valdivia". 1.800 Mts.— Condicional.
1.o Lindaza, 56, V. González.
2.o Latigazo, 54; M. Ocampo.
3.o Speaker, 50; H. Quezada.
Ganada por 1 cuerpo; el 3.o 1|2 cuerpo.
Tiempo: 1.48 2|5.

2.a carrera. Premio "Cristóbal Colon". 1.100 metros. Condicional.
1.o Enigma, 54; O. Vergara.
2.o Calatrava, 54; F. Irigoyen
3.o Mayoral, 56; J. Marchant
4.o Sutil, 54.1; E. Castillo
N. T.— 5.o Le Trac, 54; 6.o Chocalán, 56; Montañés, 56; Pituto, 54,6; Toltén 56; Almarada, 54; Cafiaspirina, 52; Hábil, 54; Rivarola, 54,6.
Ganada por 1 pescuezo; el 3.o a 2 cuerpos.
Tiempo: 1.6 4|5.

3.a carrera. Premio "Cataluña". 1.100 metros. Condicional
1.o Comoleccurre, 52; H. Pizarro
2.o Recoleto, 56; O. Ulloa.
3.o Chimere, 52,1; V. González.
4.o Maharani, 54; O. Vergara.
N. T.— 5.o Pilatos, 56; 6.o Templario, 56; Amianto, 56; Amigable, 54; Palustre, 54; Rebequita, 54; Supremacía, 54.
Ganada por 1|2 cuerpo; el 3.o a 1 cuerpo.
Tiempo: 1.5 3|5.

4.a carrera. Premio "Castilla". 1.100 metros. Condicional
1.o Skoda, 54; J. Marchant.
2.o Babucha, 54; O. Vergara.
3.o Quintrileo, 56; F. Irigoyen.
4.o Fámula, 54,2; J. Carrasco
N. T.— 5.o Bávaro, 56; 6.o Flate 52; Borneador, 56; Fenelón, 56; Fanny, 51; Limitada, 54; Mareada, 52; Maribel, 54; Mentidora, 52,1; Mitaita, 51.
Ganada por 2 1|2 cuerpos; el 3.o a 1 cuerpo.
Tiempo: 1.6 1|5.

5.a carrera. Premio Diego de Almagro". 1.600 metros. Condicional.
1.o Eos, 56; E. Castillo.
2.o Winnitza, 53; J. Marchant
3.o Calatayud, 53; F. Irigoyen.
4.o Star Diamond, 58.; O. Ulloa.
N. T.— 5.o La Simpática, 51; 6.o Sin Song, 53,4; Alhajera, 51; Ravel, 50.
Ganada por 2 cuerpos; el 3.o a 1|2 cuerpor.
Tiempo: 13.5 4|5.

6.a carrera. Premio "Andalucía" 1.000 metros.— Handicap.
1.o María Stella, 51; V. González
2.o V-8 53,2; R. Morales.
3.o For Ever, 50,2; F. Irigoyen
4.o Deana Durbin, 54,2; J. Carrasco.
N. T.— 5.o Pepe Vila, 56; 6.o Atacama, 50,4; Tintoretto, 61; La Imperial, 54; Michito, 54,2; Poliuto, 54; Siete Pelusas, 52; Ataturk, 51; Miss Brown, 48,1; Tromba, 48; Albacora, 47,1; Banca Libre, 47,6; China Clipper, 47.
Ganada por 1|2 cabeza; el 3.o a 1 cabeza.
Tiempo: 1.

7.a carrera. Premio "España". Clásico. 2.800 metros. Handicap.
1.o Faraón, 52, O. Ulloa.
2.o Edgar Poe, 56; J. Molina.
3.o Patou, 56; P. Flores.
4.o Wiesbaden, 51, O. Vergara.
N. T.— 5.o Mercurial, 52; 6.o Roldán, 61; 7.o Chiloé, 53; 8.o Proeza, 46,7; 9.o Pepe Lucho, 47,1.
Ganada por 1 cabeza; el 3.o a 1 cuerpo.
Tiempo: 2.55 2|5.

8.a carrera. Premio "Extremadura". 1.000 metros. Handicap.
1.o Parisién, 54,3; O. Ulloa.
2.o Gabriela Mistral, 48; R. Zamudio.
3.o Krupp, 57; O. Vergara.
4.o Sostenido, 57; J. M. Baeza
N. T.— 5.o Eclipse, 50,2; 6.o Vaquería, 52; Siete Cartas, 55; Funiculí, 53,8; Singusto, 52; Noctorella, 47,1 (rodó).
Ganada por 1 cuerpo; el 3.o a 1|2 cabeza.
Tiempo: 59 3|5.

9.a carrera. Premio "Alonso de Ercilla". 1.000 metros. Handicap
1.o Faucigny 52; P. Flores
2.o Loncoll, 51; G. Cabrera.
3.o Jackson, 52,5; R. Morales.
4.o Terca, 53; O. Ulloa.
N. T.— 5.o Farisea, 53; 6.o Niágara Falls, 52; Bacarat, 57; Insignia, 56; Correggio, 53,4; El Porro 53; Anfitrita, 52; Balancín II, 49; Obligada, 48.
Ganada por 1|2 cuerpo; el 3.o a 3|4 de cuerpo.
Tiempo: 58 1|5.

HIPODROMO CHILE.--Domingo 19 de Octubre

PRIMERA CARRERA.— A las 8.45 A. M.— PREMIO ODISEA.— 1,200 metros.— Serie A.— Para potrancas de tres años, nacidas en Chile, que no hayan ganado.— Premio: $ 9,000 a la primera.

E. Rodríguez	N. N.	1	Carolina	54	1	Bicho Raro	Espérame	E. Rodríguez
J. Zúñiga	M. Ocampo	2	Dakotita	54	17	Isabelino	Dakota	Los Rosales
I. Sánchez	L. Araya	3	Estaquilla	54	18	Sandals	Piltrafa	I. Sánchez
M. Rodríguez	H. Pizarro	4	Fiate	54	8	Buñuelito	Corisande	W. Gatica
A. Castro	F. Poblete	5	Fulanilla	54	14	Statuto	C. Cabana	F. Vial
S. Encina	A. López	6	Golden West	54	19	Milenko	Va Triunfal	S. Encina
A. Vergara	J. Silva	7	Huallilinga	54	3	Gin Cocktail	Salroca	A. Vergara
C. Covarrubia	E. Castillo	8	La Garbanza	54	5	Etón	Ceiba	S. Hess
C. Covarrubia	R. Zamudio	9	Maribel	54	11	Hat Trick	Madeline	Lota
A. Echeverría	O. Vergara	10	La Herrero	54	2	Ilión	Retórica	Los Cardos
S. Miranda	N. N.	11	Mentidora	54	15	Mentidero	Parisina	Chalín
H. Pérez	A. Valdés	12	Palustra	54	12	Trujillo	P. Lady	A. Valencia
J. Carrasco	J. Carrasco	13	Primavera	54	9	Knocker	Midinette	L. Blancas
D Sotomayor	P. Flores	14	Reliquia	54	7	Maidstone	R. Beauty	Bayardo
S. Jiménez	J. Molina	15	Salobreña	54	4	Minué	Las Liebres	Khenia
J. Quinteros	Ab. Silva	16	Stangtadius	54	6	Noctovisión	P. Tiple	J. Quinteros
A. Muscatt	R. Cárdenas	17	Sutil	54	13	Gaulois	Suficiencia	Suavia
M. Viballos	R. Bustamante	18	Trascendencia	51	10	Trascendente	Jerry	I. Pérez
O. Jara	C. Moreno	19	Tunca	54	16	Tofée	Vesuquina	Picarón

SEGUNDA CARRERA.— A las 9.15 A. M.— PREMIO ODISEA.— 1,200 metros.— Serie B.— Para potrancas de tres años, nacidas en Chile, que no hayan ganado.— Premio: $ 9,000 a la primera.

J. Zúñiga	G. Toro	1	Alemancita	54	10	Isabelino	Miss Blanca	Montecarlo
F. Palomo	R. Bustamante	2	Angela	54	17	Trujillo	Cuarta	F Castro
I. Sánchez	Ab. Silva	3	B. Queen	54	12	A. Jack	Banderilla	R. Morán
A. Vodanovic	E. Canales	4	Condesa	54	7	Aretino	Gran Perra	J. Banda
D. Pérez	P. Flores	5	Cremona	54	20	Milenko	Pifiadora	Centenario
J. Suárez	M. Salazar	6	Fabiola	54	9	Etón	N. Cap	Patache
A. Echeverría	F. Poblete	7	Farnesina	54	6	Falkland	Pibona	Ñipaco
A. Luna	C. Moreno	8	Francia	54	8	Statuto	L. Bud	J. Gazmuri
E. Inda	R. Zamudio	9	Gold Cross	54	13	El Perla	Tanguilla	M. Plata
O. Jara	N. N.	10	Keryma	54	14	Impetuoso II	Kadiya	Quijote
C. Covarrubias	E. Castillo	11	La Castellana	54	11	Rococó	P. de Sol	J. Subercaseau
F. Peralta	L. Araya	12	La Negra	54	10	Ilión	Rápida	Las Letras
S. Rojas	J. Freire	13	Lihueñi	54	4	W. Boy	C. Azul	Lihueñi
J. Castro	N. N.	14	Limitada	54	16	Richard	La Gatita	Limited
R. Duque	N. N.	15	Lucerna	54	5	Knocker	Wakeful	R. Duque
J. Medina	O. Vergara	16	Maestranza	54	1	Brown	Creta	Pin Pon
R. Celpa	Alf. Silva	17	Maharani	54	3	Freemann	Mojigata	El Gojo
P. Bagú	V. González	18	Orsa	54	18	Ojo por Ojo	Metáfora	J. Urrutia
J. Fuentes	J. González	19	Rebequita	54	2	Sel d'Or	Xilene	Jauja
M. Viballos	J. Rodríguez	20	Testaruda	54	5	Tofée	La Porotera	M. Viballos

TERCERA CARRERA.— A las 9.45 A. M.— PREMIO ORGANO.— 1,200 metros.— 5.o serie.— Handicap para ganadores.— Premio: $ 6,500 al primero.

C. Covarrubia	E. Castillo	1	Sephora	58	6	Citoyen	Retama	C. Covarrubia
E. Inda	R. Morales	2	Dulcilla	57	9	El Perla	Dulzura	R. Labbé
F. Peralta	L. Araya	3	Remancito	57	18	Ojo por Ojo	Magdalín	Aga Khan
J. Medina	N. N.	4	Quitralman	56	2	Richard	Mi Linda	Pin Pon
E. Scaia	C. Moreno	5	Adúa	55	15	Citoyen	Pomaré	Sabina
J. Ramírez	A. López	6	Auquilla	54	8	Don Raúl	Auca	Don Pablo
M. Pérez R.	H. Pizarro	7	Tangetona	54	17	Etón	Tangolaya	H. Rojas
S. Jiménez	J. Rodríguez	8	Titú	54	14	Tropero	Tierra Alta	San Lorenzo
S. Jiménez	N. N.	9	War Princess	48	19	War Boy	Princesa Mar	D. S. Muñoz
A. Muñoz	P. Flores	10	Jamona	53	10	Hermann Gos	Moncoltúe	El Rosillo
S. Ferrer	J. Silva	11	Lantelme	53	13	Trampiato	Lusacia	S. B. de Ka
S. Avila	M. Salazar	12	Faramallera	51	12	Milenko	Faramalla	A. Gúmera
P. Rojas	E. Canales	13	Famita	50	11	Morisco	Faz	L. Valle
M. Viballos	R. Bustamante	14	Ruskain	50	20	Noctovisión	Malquerida	A. Flores
L. Rojas	N. N.	15	Diatriba	48	7	Trampiato	Trgueña	"Alegría"
L. A. Figueroa	V. González	16	L'Ermiflor	49	3	L'Ermitage	F. Marchita	Universal
L. A. Yáñez	J. Molina	17	Campesina	48	8	Campo Santo	Vivísima	L. A. Yáñez
R. Gómez	M. Mocdridge	18	Trayectoria	48	1	Nacre	Resolana	R. Gómez
J. L. Celpa	J. Freire	19	Spitfire	47	4	Citoyen	Admírame	Williams
S. González	J. Zapata	20	Rápido	46	5	Almodóvar	Quitucha	P. López

CUARTA CARRERA.— A las 10.45 A. M.— PREMIO ORGANO.— 1,200 metros.— 4.a serie.— Handicap para ganadores.— Premio: $ 6,500 al primero.

J. Vial	J. Silva	1	Hija Rubia	49	5	Negrero	Moussia	Concepción
P. Muñoz	A. López	2	Indio Moro	56	16	Cantaflor	Calaverada	Julio Maro
F. Peralta	L. Araya	3	Tendido	56	3	Alma Tadema	Tendencia	No me Olvides
J. Valenzuela	J. Morales	4	Malico	55	7	Tanner	Malita	Parral
E. Sepúlveda	G. Sepúlveda	5	Quiñimán	55	19	Bacán	Quiñemari	Betty Boop
F. Villa	J. Villa	6	Bayadera	54	2	Samuray	Tregua	C. Sáez
S. Miranda	J. Carrasco	7	Balcebú	54	5	Aretino II	W. Queen	Concepción
A. Muñoz	P. Flores	8	Bochinchera	53	6	B. Boche	La Loire	Las Camelias
O. Jara	H. Jara	9	Cóndor	53	4	Negrero	New Times	Cóndor
A. Cavieres	H. Pizarro	10	Puntilla	51	12	L'Ermitage	Fontanela	S. Agliatti
D. Solís	D. Solís	11	Santita	51	10	Trujillo	Santa Tecla	F. Castro
L. A. Parada	J. Zapata	12	El Capucha	50	9	Sucre	Argiria	J. M. Fuentes
J. Zúñiga	M. Ocampo	13	Lija	49	11	Etón	Suavecita	Montecarlo
A. Echeverría	O. Vergara	14	L. Córdova	49	8	B. Rex	La Bemol	Lohengrin
A. Flecher	N. N.	15	Botafuego	48	1	Dandin	Emboscada	19 de Marzo
E. Scaia	C. Moreno	16	Nacajuca	48	17	Noctovisión	La Moda	San Miguel
A. Valdivia	L. Jara	17	Pelele	48	14	Disarmament	Pelotera	Lo Franco

QUINTA CARRERA.— A las 10.45 A. M.— PREMIO ORGANO.— 1,200 metros.— 3.a serie. —Handicap para ganadores.— Premio: $ 6,500 al primero.

D. Sandoval	N. N.	1	Mazzantini	62	11	Almodóvar	Percala	D. Urrutia
R. Díaz	E. Canales	2	Flitas	61	7	Piamonte	B. de Oro	Sudamérica
A. Muñoz	O. Vergara	3	Plauto	60	10	El Tango	Pot D'Or	E. Rasillo
J. Suárez	M. Quezada	4	S. Blanco	58	2	Tropero	Sivaga	Gabrielita
A. Breque	M. Ocampo	5	Chaparrón	57	3	Firmament	Perlette	Sta Isabel
M. Pérez	E. Castillo	6	Bimbo	56	1	Bis	Rima	Olmué
S. Reveco	R. Morales	7	Kleber	56	5	K. Lomond	Lance	V. Alegre
J. Medina	E. Saavedra	8	Rocafina	56	9	M. García	Rada	B. Pinto
A. Zúñiga	M. Salazar	9	Tonada	54	14	Ooaklan	Tardanza	A. Zúñiga
A. Amaro	L. Jara	10	Kohama	53	13	Knocker	Yokoska	Copucha
A. Fletcher	J. Becerra	11	Rondana	51	6	A. Jack	Raquel III	Khenia
A. Castro	J. Molina	12	Terma	50	4	Songe	Toca	Los Guindos
P. Bagú	V. González	13	G. Goody	49	12	Himalaya	La Pubilla	Barcelona
C. Quezada	H. Quezada	14	Tenga Prisa	48	15	Oakland	Tarda	R. Claro
H. Cisternas	N. N.	15	Hibou	47	8	Milímetro	Paulonia	La Favorita

SEXTA CARRERA.— A las 11.20 A. M.— PREMIO OLIVAR.— 2,000 metros.— Handicap para ganadores.— Premio: $ 12,000 al primero.

C. Quezada	M. Quezada	1	Kacaseno	58	3	Ilión	Sparkle	Tinogasta
C. Quezada	M. Ocampo	2	Ariovisto	50	2	D'Alembert	La Pérgola	Norma
E. Inda	V. González	3	Lindaza	57	4	Tropero	Libra	La Morena
A. Breque	O. Vergara	4	Sadowa	54	1	Nid D'Or	Sans But	G. Valdés
A. Vergara	Ab. Silba	5	Kaput	53	8	Gin Cocktail	Ufa	A. Vergara
S. Micelli	G. Toro	6	Honorio	52	7	Citoyen	Pomaré	S. Micelli
J. Bernstein	N. N.	7	Gígolo	51	9	Piamonte	A. Blanca	G. Khan
J. Olmos	R. Zamudio	8	Proeza	51	6	Air Raid	Procela	F. Elton
A. Echeverría	M. Salazar	9	Roselina	51	10	Barranquero	Roseray	M. Ugarte
R. Allen	L. Jara	10	Kuroki	46	5	Isabelino	Kuka	Arjul

SEPTIMA CARRERA.— A las 12 M.— PREMIO ORGANO.— 1,200 metros.— 1.a serie.— Handicap para ganadores.— Premio: $ 7,500 al primero.

A. Peric	O. Plaza	1	Malilme	60	6	B. Rex	Parlamentaria	Tirana
C. Quezada	M. Quezada	2	Brooklyn	58	12	Aretino	Decidida	Horos
S. González	N. N.	3	Talquipén	58	1	Knocker	B. Linda	M. Palma
D. Sandoval	E. Castillo	4	Abrojito	56	7	Pinchazo	Arrabalera	El Canelo
F. Peralta	G. Cabrera	5	Aligator	56	11	Quemao	A. de Mar	El Mono
J. Medina	R. Morales	6	T. Clipper	55	3	Piamonte	Mary Lú	Shangay
L. Navarro	V. González	7	Cocktelera	54	9	Gin Cocktail	Galopá	R. Ledesma
C. Muñoz	J. Carrasco	8	Manco Capac	54	10	Duraznito	La Princesa	C. Silva
E. Inda	N. N.	9	Acústica	52	2	Ojo por Ojo	Mme. Stael	R. Labbé
F. León	R. Zamudio	10	Insignia	50	8	Saint Emilión	La Cuarta	I. Valdés
A. Breque	M. Ocampo	11	Bacarat	49	14	Himalaya	La Pluma	Barcelona
A. Muñoz	O. Vergara	12	Mlle. Marisse	49	5	Jon Bird	Efectiva	Cántabria
M. Viballos	L. Jara	13	Cherry Queen	47	4	Noctovisión	Pasifae	Pichiqueime

OCTAVA CARRERA.— A las 12.40 P. M.— PREMIO ORGANO.— 1,200 metros.— 2.o serie.— Handicap para ganadores.— Premio: $ 7,000 al primero.

M. Pérez R.	H. Pizarro	1	Kurul	57	7	Ling Lomond	Lance	Alone
J. Brignardello	R. Morales	2	Crefren	56	14	Agorero	V en popa	A. Lucavechi
J. Carrasco	R. Zamudio	3	Farisea	56	8	Heidelberg	Farándola	M. Palma R.
E. Inda	H. Inda	4	[illegible]	55	10	Bis	Discorde	F. Urrutia
S. Jiménez	J. Molina	5	N. Falls	55	11	Duraznito	Niñera	San Lorenzo
A. Echeverría	O. Vergara	6	Verónica	55	4	Gaulois	Vinagrina	Equis
C. Covarrubias	E. Castillo	7	[illegible]	54	3	Aretino	Saudade	L. Aldunate
[illegible] Lancien	L. Jara	8	Carotte	[illegible]	12	Milímetro	[illegible]	Limited
S. Reveco	J. Donoso	9	Obligada	[illegible]	[illegible]	Ojo por Ojo	[illegible]	Coracita
H. Gutiérrez	J Rodríguez	10	[illegible]	52	6	Maidstone	Pedrada	Espejo
A. Peric	O. Plaza	11	Hajduk	51	13	Parwiz	Corva	A. Peric
A. Vergara	Ab. Silva	12	L. Harvey	[illegible]	[illegible]	El Ocho	Inés de Suárez	A. Vergara
F. Peralta	L. Araya	13	Oración	[illegible]	2	[illegible]	Cuncun [illegible]	F. Peralta
A. Breque	M. Ocampo	14	Anthony Eden	42	1	Disarmament	La Grulla	A. Breque

PROPUESTAS PUBLICAS

Caja de Previsión de Empleados Particulares

SANTIAGO

Solicítanse propuestas para la provisión y ejecución de los revestimientos de fachada, pavimentos y gradas de

Mármol Natural

para el edificio que construye la Caja en calle Huérfanos N.o 1248|70, de esta ciudad.

Las propuestas se abrirán en la Oficina del señor Jefe del Departamento Técnico, Teatinos 307, 2.o piso, el día Lunes 27 de Octubre, a las 16 horas.

Bases y antecedentes, en la sección Arquitectura, Teatinos 307, 3.er piso, Of. 36, de 15 a 17 horas.

EL GERENTE

FERROCARRILES DEL ESTADO

PROPUESTAS PUBLICAS POR MATERIALES

Se solicitan propuestas públicas por los siguientes materiales, las que se abrirán en el Departamento de Materiales y Almacenes (Estación Alameda), a las 16 horas, de los días que se indican a continuación:

EL 4 DE NOVIEMBRE DE 1941:

GRUPO N.o 29.—Cañerías metálicas y accesorios.

EL 28 DE NOVIEMBRE DE 1941:

GRUPO N.o 28.—Aceros y fierros en barras y en planchas.

Bases y antecedentes: 14.30 a 17.30 horas, en la Sección Adquisiciones del mismo Departamento.

OFICINA INGENIERO DE LA PROVINCIA SANTIAGO

Con motivo de los trabajos de reconstrucción de dos tramos del puente Lo Velásquez, sobre el río Mapocho, se pone en conocimiento del público en general, que desde el 15 del actual y por el término de 15 días no se permitirá el paso de peatones ni vehículos.

El tránsito puede hacerse por el puente Lo Espinoza sobre el río Mapocho.

EL INGENIERO DE LA PROVINCIA DE SANTIAGO

Santiago, 15 de Octubre de 1941.

Dirección General de Obras Públicas

DEPARTAMENTO DE ARQUITECTURA

Solicítanse propuestas públicas para la provisión de madera para la Escuela Agrícola Primaria de Quillón.

Las propuestas se abrirán, simultáneamente, en las oficinas del subscrito y en la del Arquitecto de Zona de Chillán, el día 23 del presente, a las 16.30 horas.

Bases y antecedentes en el Archivo Técnico, de 15.30 a 18 horas.

Santiago, 9 de Octubre de 1941.

EL DIRECTOR DEL DEPARTAMENTO

Dirección General de Obras Públicas

DEPARTAMENTO DE ARQUITECTURA

Solicítanse propuestas públicas para la construcción y colocación de puertas y ventanas metálicas para el edificio del Liceo de Niñas de Cauquenes.

Las propuestas se abrirán en la oficina del subscrito, el día 29 del presente, a las 16 horas.

Bases y antecedentes en el Archivo Técnico, de 15.30 a 18 horas.

Santiago, 10 de Octubre de 1941.

EL DIRECTOR DEL DEPARTAMENTO

Caja de la Habitación Popular

PROPUESTAS PUBLICAS

CONSTRUCCION GENERAL, INSTALACIONES DE ALCANTARILLADO, PROVISION Y COLOCACION DE ARTEFACTOS, INSTALACIONES DE AGUA POTABLE Y ALUMBRADO ELECTRICO PARA LA POBLACION "IGNACIO DOMEYKO", DE CABILDO

Se abrirán en la Oficina del Jefe del Departamento Técnico en Santiago en la Oficina de la Caja en Valparaíso y en la Gobernación de Cabildo, el día 27 de Octubre, a las 16 horas.

Podrán presentarse a estas propuestas los Contratistas de Categoría Especial y los Generales de 1.a y 2.a categorías, inscritos en los nuevos Registros de la Caja.

Bases y antecedentes desde el día 15 de Octubre en el Archivo de Planos del Departamento Técnico, en la Oficina de la Caja en Valparaíso y en la Gobernación de Cabildo, a las horas de atención al público.

ABRAHAM ALCAINO FERNANDEZ
Director

EL PROXIMO MARTES SE ESTRENARA EN EL REAL UNA EXTRAORDINARIA COMEDIA MUSICAL DE LA 20TH CENTURY FOX, PROTAGONIZADA POR ALICE FAYE, JOHN PAYNE, JACK OAKIE, CESAR ROMERO Y MARY BETH HUGHES

Los Nicholas Bros, los Four Ink Spots, los Wiere Bros, de las Follies Bergere de París, y Jack Dempsey en su memorable match con Jess Williard

La 20th Century Fox presenta el martes próximo, en la pantalla del Teatro Real, un gran espectáculo radio-musical, titulado: "Música de estrellas". Comedia interesantísima que nos presenta la radio desde sus comienzos hasta nuestros días, al mismo tiempo que hermosos números de variedades y el sensacional match de Jack Dempsey con Jess Williard. La música es muy bonita y ha sido escrita por los maestros Mack Gordon y Harry Warren. Los bailes han sido puestos en escena por Hermes Pan y los roles principales están a cargo de Alice Faye, John Payne, Jack Oakie, César Romero y Mary Beth Hughes. "Música de estrellas", por su entretenido argumento, su magistral interpretación y su deliciosa música, gustará a todo el mundo.

Circo "Hércules"

Con éxito se encuentra trabajando el Circo "Hércules", en el local de la calle Paz al llegar a Mapocho, donde los vecinos del populoso barrio San Pablo-Mapocho acuden a sus funciones llenando su amplia carpa.

En sus números figuran artistas de cartel.

SOLICITANSE PROPUESTAS PRIVADAS

para la venta de 2,900 sacos de carbón blanco

El carbón está depositado en las bodegas de la Sociedad de "El Tattersall", frente a la Estación Central de los FF. CC, donde los interesados pueden verlo.

Estas propuestas se abrirán en la Secretaría General del Comisariato el Viernes 24 a las 16 horas.

Bases y demás antecedentes en Avenida Bernardo O'Higgins 117.

EL SECRETARIO GENERAL DEL COMISARIATO GENERAL DE SUBSISTENCIAS Y PRECIOS

Siboney, la eléctrica

Se encuentra próxima a llegar a Santiago la conocida artista cubana Eledora Suárez, bailarina típica de la Perla de las Antillas, teatralmente conocida por el nombre de Siboney, la Eléctrica.

Siboney, la Eléctrica, en Lima ha obtenido lisongeros éxitos y ha sido contratada por la Cía. Revisteril del Balmaceda.

ARTISTAS UNIDOS

Martes CENTRAL CERVANTES

¡Qué mujercita!... ¡...¿No?

Por ella el dormilón Melvyn debió aprender a hacer el amor y "el otro" debió olvidarlo!...

Sol Lesser presenta a Merle OBERON Melvyn DOUGLAS en la magnífica comedia de Ernst Lubitsch: ¿QUE SABES TU DE AMOR? con BURGESS MEREDITH.

EN ARRIENDO
LOCAL CHICO
MONJITAS 843
(Pasaje Consistorial)
TRATAR: CALLE LOPEZ N.o 88

"SIN HOGAR NI LEY"

La calle, con todas sus atracciones e influencias sobre las mentes juveniles, es el tema principal a que se ajusta la acción de "Sin hogar ni ley" película de Argentina Sono Film que, bajo la dirección de nuestro compatriota Carlos Borcosque se conocerá el martes en el Teatro Continental.

JOHN BUX Y CARMEN RODRIGUEZ, HOY EN EL BALMACEDA

Carmen Rodríguez, la cancionista conocida por "La Alondra de México", y el fino humorista y excéntrico John Bux, hoy se presentan en ambas funciones del Teatro Balmaceda, con la nueva Compañía Revisteril Pedrín Fernández-Carmen Olmedo, en las representaciones de la graciosa comedia musical, "El hombre de goma".

Carmen Rodríguez hoy interpreta canciones sentimentales de Agustín Lara y boleros de Baroelata Ky John Bux actúa con la parodia del "Amor internacional y la bailarina invisible". En otros cuadros aparecen la vedette Carmen Olmedo, el humorista Pedrín Fernández, el trío peruano de La Esmeralda y el trío de la bailarina acrobática Irma Moil.

Los conjuntos de jazz y estampas musicales son presentados por los coreógrafos Aedo-Ziori con su elenco de diez y seis segundas tiples bailarinas. Las partes cómicas habladas son muy graciosas, interpretadas por Pedrín Fernández, Carmen Olmedo, Pilucho Matucana y Manuel Melano.

El cine precede con las películas, "Solo contra todos" y "El mago de la muerte".

Gran Circo Brown

Un éxito ha obtenido en su temporada que realiza en el popular barrio del Polígono pasado Avenida Matucana.

Para hoy anuncia tres interesantes funciones, o sea, matinée, a las 15.30 horas; vermouth, a las 18.30 horas, y en la noche la última función y despedida del barrio, a las 21.45 horas.

Mañana al mediodía el empresario de este circo, don Manuel Hassan se dirige con su material y la compañía directamente a Osorno para formar parte de los espectáculos oficiales contratados por la Municipalidad de esa ciudad, para solemnizar las festividades durante la Exposición Ganadera.

LA PREMIERE DE "VERDEJO GASTA UN MILLON" EL SABADO PROXIMO EN LA SALA CERVANTES

"Verdejo gasta un millón" afrontará el juicio del público en la premiere de gala que tendrá lugar el sábado 25 del presente en la sala Cervantes y que será seguida de un baile y buffet de gala en el Hotel Carrera.

Esta cinta filmada a todo costo, justifica plenamente, por su calidad el dinero invertido en ella. El argumento profundamente humano, tiene una gran movilidad en todas sus escenas, gracias a los conocimientos del director, y la técnica fotográfica empleada que ofrece diversos trucos totalmente nuevos en el cine chileno y realizados con mucho acierto.

La presentación de gala adquirirá mayor interés con la presentación en escena de un sketch humorístico en el cual las diversas fases de filmación de una escena han dado lugar a un argumento movido y altamente novedoso. Los protagonistas del film Eugenio Retes, Malú Gatica, Rubens de Lorena, Conchita Busón, Rogel Retes, Alejandro Lira, protagonistas de "Verdejo gasta un millón", actuarán en el sketch. El escenario del Cervantes será transformado en un set cinematográfico en miniatura, con cámaras, decorados, focos de luz

"Huinca" de Mariano Latorre y Acevedo Hernández

Enrique Barrenechea, el primer actor y Director de la Compañía del Teatro Móvil hace ya varios días está ensayando la interesante comedia de costumbres araucanas "Huincas", obra de los prestigiosos escritores Mariano Latorre y Antonio Acevedo Hernández.

"Huinca" es una obra difícil de poner en escena, por su ambiente en que se desarrolla, tanto en decorados como en trajes típicos araucanos.

El lunes próximo se fijará la fecha de estreno de esta importante obra.

Gerente de "Columbia" don Emilio López a B. Aires

Don Emilio López, gerente de la Compañía Cinematográfica, "Columbia Pictures" en Chile, se dirige pasado mañana a Buenos Aires. El señor López realizará un viaje de descanso que será, al mismo tiempo, aprovechado para visitar la sucursal en Argentina y estrechar aún más las vinculaciones comerciales entre las empresas.

Teatro METRO
Bandera 141 — Teléfono
3 P. M. - 6.30 y 10 P. M.
para mayores
No recomendable para señoritas

JOAN CRAWFORD
Melvyn DOUGLAS
con CONRAD VEIDT en
Un Rostro de Mujer
(A WOMAN'S FACE)

HOY, A LAS 11 DE LA MAÑANA
Grandiosa Matinal Infantil

1.o Noticiario Inglés.
2.o A espeta perros.
3.o Fiestas Patrias en 1910
4.o Noticiario Chileno.
5.o Chifladuras bailables
Intermedio.
6.o Noticiario Metro.
7.o Pececitos de colores.
8.o y 9.o El terrible sargento.
10. El oso pescador.

(PRECIO UNICO: $ 2.60)

"BRUJERIAS", EN LAS TRES FUNCIONES DE CORDOBA

La divertidísima comedia de Yvo Pelay "Brujerías", que tanto éxito ha tenido al ser presentada por la Compañía Leguía-Córdova en el Teatro Imperio, ocupará hoy las tres funciones de ese conjunto, o sea, matinée, a las 3.15 P. M.; tarde, a las 6.45, y noche, a las 10.

"Brujerías" es una comedia de las que gustan a nuestro público amante del teatro cómico, gusto que tan bien sabe interpretar el gran actor y director Lucho Córdova. Está llena de situaciones divertidísimas y de chistes de mucho efecto.

El público la ha acogido con entusiasmo.

VIENE AL MUNICIPAL LA CIA. GUERRERO-DIAZ DE MENDOZA

Como habíamos anunciado oportunamente, en la próxima semana arribará a la capital la gran compañía dramática que encabezan María Guerrero y Fernando Díaz de Mendoza, secundados por Ricardo Calvo, y para cuya temporada, se abrirá un abono, a partir de mañana.

Damos a continuación el elenco de esta compañía, que trae un magnífico repertorio: actrices: María Guerrero, Adela Calderón, Regina Zaldívar, Alicia Valery, Natividad Ríos, Gloria Ponte, Aeresa Grau, Nora Samsó. Actores: Fernando Díaz de Mendoza, Ricardo Calvo, José Remeu, Pedro Godina, Ricardo Justo, Joaquín Puycl, Rafael Calvo, Manuel Aguilera, Manuel Mozos, José Escamilla y Ramón Bataller.

Circo Liverpool

El Circo de Fieras Liverpool, anuncia para hoy, en su local de Alameda con Cienfuegos, tres funciones extraordinarias. Una matinée infantil a las tres de la tarde, vermouth a las 6.30 y nocturna a las 10. En las tres funciones habrá estrenos y sobresalientes atracciones por todos los numerosos artistas del elenco de este conjunto de pista.

En las tres funciones de hoy está anunciando los leones africanos que trabajan al mando de la domadora chilena señorita Echiburú.

Hoy en el Circo Anselmi

Este novedoso espectáculo, ubicado en la inicial de Gran Avenida con Milán, ofrece hoy a sus espectadores, comicidad, emoción y fantasía. Su programación anuncia tres funciones, a base de una matinée, una vermouth, en la cual alternarán las acrobacias con los cómicos, y la nocturna, en que finalizará el espectáculo con la revista luminosa, titulada "Amor indio".

Gran CIRCO de FIERAS "LIVERPOOL"
EMP. SUC. ECHIBURU-ALAMEDA Y CIENFUEGOS-TELF. 62631
HOY
HOY 3 GRANDIOSAS FUNCIONES 3 HOY
MATINEE 3 VERMUT 6.30 NOCHE 10
Grandes estrenos y novedosas atracciones por el mejor conjunto circense que hay en el país
Ríase con CHALUPA y RABANITO
LOS LEONES AFRICANOS
ACTUARAN EN LAS TRES FUNCIONES DEL DIA, AL MANDO DE LA VALIENTE DOMADORA CHILENA SRTA. JULIA ECHIBURU

HOY · SPLENDID
y 10 P.M. · MAYORES ·
GINGER ROGERS en
Kitty Foyle
DENNIS MORGAN
JAMES CRAIG
R.K.O

HOY 3 P. M. 3 P.M. Gran Matine Infantil
VIVA CISCO KID
Y SELECTO PROGRAMA COMICO · NIÑOS $ 2.=

ACTIVIDADES GREMIALES

Con todo entusiasmo prosiguen las fiestas aniversarias de la Soc. Unión de Peluqueros

EL PROGRAMA CULTURAL Y DEPORTIVO SE HA REALIZADO CON MAGNIFICOS RESULTADOS.—PRUEBAS ATLETICAS Y BANQUETE CON QUE FINALIZARA HOY

DECLARACIONES DEL SECRETARIO DE LA ENTIDAD

Señor Angel Honorato, presidente de la Sociedad Unión de Peluqueros

Con éxito se ha efectuado el programa de la Sociedad Mutual Unión de Peluqueros, en conmemoración de su 40 aniversario. Esta progresista institución cuenta actualmente con un moderno local, en calle Santa Rosa 555, y dependencias donde los socios encuentran salas dedicadas a la lectura música, policlínica, deporte y arte escénico.

En la presente semana, se han desarrollado varios números dedicados a conmemorar dignamente el aniversario, contándose entre ellos, una velada artística y baile y campeonatos deportivos.

EL PROGRAMA DE HOY

Para hoy, la institución tiene programados los siguientes números: a las 9 horas, visita a los socios enfermos, por la comisión de sanidad; a las 10 horas, partida de los ciclistas desde la puerta de la colectividad a la Plaza de Puente Alto; 10.30 horas, campeonatos internos; 13 horas, entrega de los premios a los vencedores de las pruebas atléticas; 13.30 horas, banquete social en los comedores de la entidad, Santa Rosa 555 y 18 horas baile en homenaje a las delegaciones asistentes.

DECLARACIONES DEL SECRETARIO

El secretario general de la Sociedad, señor Agustín Rebolledo, nos ha manifestado que la Sociedad en sus últimos años y debido a la labor que le ha tocado desempeñar a las directivas que ha tenido, está en un pie por demás halagador y que la institución continúa en la marcha ascendente, habiendo logrado en un lapso de tiempo por demás corto, incrementar sus fondos sociales y reformar en gran parte el local. Sus relaciones con las demás entidades mutualistas de Santiago son por demás fraternales, como asimismo con el Bando de Piedad de Chile, institución que siempre colabora en las fiestas que realiza la Unión de Peluqueros.

EXENCION TOTAL DE IMPUESTOS PARA LAS SOCIED. MUTUALISTAS

ACORDO AUSPICIAR LA CONFEDERACION DE INSTITUCIONES MUTUALES.—RESUMEN DE LOS PRINCIPALES ACUERDOS APROBADOS ULTIMAMENTE

Diversos acuerdos de especial importancia adoptó en su última sesión el Consejo Directivo de la Confederación Mutualista de Chile. Damos en seguida un resumen de las principales resoluciones:

Aceptar la afiliación de la Sociedad de Obreras, Instrucción y Socorros Mutuos N.o 1, de Antofagasta, y reconocer como su delegada a la señorita Francisca Maluenda.

Aprobar las gestiones del presidente de la Confederación, tendientes a conseguir la unificación de criterio le todas las Sociedades de Socorros Mutuos organizadas, en la elección de Consejero obrero en el Banco Central de Chile.

Comunicar a los Consejos de Santiago y Valparaíso el concurso abierto por la Compañía de Seguros La Chilena Consolidada, con premios, en un total de tres mil pesos, para la mejor biografía de la bra de don Agustín Edwards. En este concurso podrán participar los miembros de las Sociedades de Socorros Mutuos de Santiago y de Valparaíso.

Dejar constancia que las Sociedades "Nacional de Comerciantes" y Asociación "Hijos del Sur", han donado las sumas de 200 y 100 pesos, respectivamente, para la campaña en defensa de las mutualidades; y que la Sociedad "Empleados de Comercio" ha contribuído también con 200 pesos, con el carácter de primera cuota.

Autorizar a la Mesa Directiva para presentar al Congreso Nacional, por intermedio de parlamentarios mutualistas, un proyecto de ley sobre exención de toda clase de impuestos para las Sociedades de Socorros Mutuos, solicitando de S. E. el Presidente de la República, su inclusión en la convocatoria al actual período de sesiones extraordinarias.

Enviar comisiones del Consejo Nacional a activar la organización de los Consejos Provinciales de San Felipe, Talca y Temuco.

Designar a los Consejeros, señorita Francisca Maluenda, Enrique Saldaño y Guillermo Rivas, para que solucionen las dificultades producidas entre las Sociedades de Quillota, a las cuales se les prohibe, desde luego, toda publicación sobre estos incidentes, hasta que la comisión nombrada resuelva sobre el particular.

Designar a la comisión compuesta por los señores presidentes de las Sociedades de Artesanos La Unión, Unión de los Tipógrafos, Sociedad de Profesores de Instrucción Primaria, Empleados de Comercio, Unión de Peluqueros y Dávila Baeza, es decir, de todas las Sociedades que mantienen boletines o publicaciones para que, conjuntamente con la Mesa Directiva de la Confederación y el Administrador de "La Gaceta Mutualista", estudien el proyecto de fusionar todas las publicaciones de las Sociedades de Socorros Mutuos, en una sóla revista de las Sociedades de Socorros Mutuos que se publicaría a partir del mes de noviembre próximo.

Celebrar la próxima sesión del Consejo, el sábado 25 de octubre, a las 18.30 horas.

ACTOS DE LA "SEMANA DEL NIÑO" EN LA SOC. ARTESANOS LA UNION

INTERESANTE PROGRAMA DE VELADAS, CHARLAS Y NUMEROS DE ARTE, CON ENTRADA GRATUITA

Mañana será inaugurada en la Sociedad Artesanos, la "Semana del Niño", en el amplio local que la entidad posee en calle Riquelme 851. La Comisión Educativa ha elaborado el siguiente programa de conferencias:

Lunes: "Higiene y Educación Sexual del Niño y el Adulto", a cargo del Dr. Billard.

Martes: "El Niño y el Hogar".

Miércoles: "Solidaridad Social y Obligaciones Cívicas", Disertará don Ignacio González.

Jueves: "La Gimnasia como medio de Cultura a cargo del Instituto "Vida Sana".

Viernes: "El Niño y el Ahorro", por don Jorge Meléndez'.

Todos los actos serán amenizados por Conjuntos Artísticos y Musicales. También, hoy, a las 10 horas, el equipo de football de la Escuela Nocturna de la Sociedad, a cargo del profesor señor Jorge Pérez Dublé, afrontará una contienda deportiva en un Estadio de la calle Recoleta.

ASAMBLEAS DE TRABAJO EN LAS SOCIEDADES Y SINDICS. OBREROS

NOMINA DE LAS LLAMADOS A REUNION

SOCIEDAD DAVILA BAEZA. —Reunión de la Comisión de Contabilidad y Reformas de los Estatutos para hoy, a las diez horas, en su local social de calle San Francisco 688.

SOCIEDAD FERMIN VIVACETA. — Reunión general para hoy, a la hora y local de costumbre.

SINDICATO DE EE. DE FARMACIAS. — Reunión general para hoy, a las 10 horas, en el local social de calle Bandera 120.

SINDICATO DE CURTIDORES. — Reunión general para hoy, a las 10 horas, en su local social de calle Víctor Manuel 1982.

SINDICATO DE ZAPATEROS. — Junta general para hoy, a las 10 horas, en su local social de calle Gálvez 132.

SINDICATO DE TAPICEROS. — Reunión general para hoy, a las 10 horas, en el local de costumbre.

SOCIEDAD FIGUEROA ALCORTA. — Junta general extraordinaria para hoy, a las 11 horas, en su local social de calle Andes 3913.

SINDICATO DEL RODADO A TRACCION ANIMAL.—Reunión para hoy, a las 16 horas, en el local social de calle Bascuñán Guerrero 1532.

TRABAJAORES IND. DEL MUNDO (IWW). — Reunión general para hoy, a las 10 horas, en su local social de Av. Matta 832.

SINDICATO DE SASTRES.—Reunión general para mañana, a las 21.30 horas, en el local social de calle San Francisco N.o 1879.

SOC. MANUEL MONTT. — Esta institución llevará a efecto hoy, a las 22 horas, un baile social en el local de la colectividad.

SOCIEDAD DE SEÑORAS "ESTRELLA CHILENA". — Reunión de Directorio para el próximo miércoles, a las 15 horas, en el local social de calle General Mackenna 1525.

CENTRO CULTURAL "PEDRO AGUIRRE CERDA". — Reunión de Directorio para el próximo martes, a las 20.30 horas, en el local social de calle Compañía 1373.

POBLADORES DE POBL. RECREO. — Concentración general hoy, a las 10 horas, en Vargas Buston esquina de Santa Clara, para tratar asuntos de especial importancia y urgencia.

Presentación de Conj. Artísticos se efectuará hoy

La Unión de Conjuntos Artísticos de Santiago, llevará a efecto hoy, a las 16 horas, una velada artística en el local de la Confederación General de Trabajadores calle San Francisco 864.

Para este acto, la directiva de esta institución ha preparado un novedoso programa de variedades, esceneficándose la Obra Social en un acto, titulada "Flores Rojas", a cargo del Conjunto "Juan Gonzáles" siguiéndose un acto de variedades y finalizando con un baile social.

La Directiva de la Unión de Conjuntos Artísticos de Santiago ha invitado a esta velada baile a las directivas de los Conjuntos Artísticos de Santiago y sus familiares.

Sindicato de Operarios de Bodega y Sind. Cinzano celebran unidos su aniversario

ESTAS DOS PROGRESISTAS ORGANIZACIONES RECORDARAN HOY SUS PRIMEROS AFANES EN PRO DE LOS GREMIOS QUE REPRESENTAN.—LAS FESTIVIDADES DE ESTA TARDE

LO QUE NOS DICE EL SECRETARIO SR. PIZARRO

El Sindicato Profesional de Operarios de Bodegas de Vino celebrará hoy, a las 13 horas un almuerzo en la Quinta "La Glorieta" de Lo Ovalle, sus ochos años de vida sindical, acto al cual la directiva ha invitado a los dirigentes de instituciones amigas y autoridades de la Provincia.

Inmediatamente después del almuerzo, se llevará a efecto la repartición de premios a los vencedores de las pruebas deportivas efectuadas.

ANIVERSARIO DEL SINDICATO FRANCISCO CINZANO

En esta oportunidad y en el mismo sitio, el Sindicato Industrial Francisco Cinzano, celebrará su primer aniversario social, en conjunto con el de Operarios de Bodegas de Vinos, motivo por el cual, esta doble manifestación resultará, según se espera, un éxito completo.

A las 18 horas, las dos instituciones efectuarán un baile social, con la asistencia de los familiares e invitados especiales.

PALABRAS DEL SECRETARIO Sr. LUIS PIZARRO

"Al cumplir nuestro primer año de vida gremial, nos dice el Secretario del Sindicato Cinzano, don Luis Pizarro, nos sentimos satisfechos de la obra desarrollada. No es tarea fácil enfrentar las dificultades propias de una institución sindical y conducirla por una orientación de progreso. Pero gracias al entusiasmo y tino del presidente del Sindicato y de cada uno de los colegas del directorio, se ha logrado avanzar y llegar hasta este día feliz, en que, juntos con los compañeros del Sindicato Profesional que dirige el señor Orlando Pavez, celebramos nuestro aniversario", nos agregó el activo secretario.

Señor Orlando Pavez, presidente del Sindicato de Operarios de Bodegas.

Concentración de la Cooperativa de Huertos José Maza

La Cooperativa de Huertos Obreros "José Maza" llevará a efecto hoy, en su local social de calle San Pablo 1846, una concentración de afectos a la Ley 6.815, con el objeto de dar a conocer ampliamente ésta.

Esta reunión será presidida por el presidente honorario, senador señor José Maza, creador de la mentada Ley, habiendo sido invitados especialmente, los senadores señores Florencio Durán, Alejo Lira Infante, Eduardo Cruz Coke, Julio Martínez Montt, Marmaduke Grove V. y los diputados, señores Carlos Atienza, Pedro Cárdenas N., Humberto Yáñez V. y otras autoridades.

La directiva de la Cooperativa "José Maza" invita a todas las instituciones afectas a la Ley 6.815 y a los ciudadanos que se interesen por conocerla.

Romería de hoy a la tumba de don Adolfo Urzúa Rozas

ADEMAS SE OFICIARA UNA MISA A SU MEMORIA, A LAS 11 HORAS

En la mañana de hoy se efectuarán dos actos de homenaje a la memoria del recordado autor teatral chileno don Adolfo Urzúa Rozas, con ocasión del aniversario de su muerte.

A las 11 horas tendrá lugar una Misa en la Capilla del Cementerio General y a las 11.30 horas, en punto, una romería a su tumba, oportunidad en la cual diversos grupos artísticos que apreciaron la brillante labor del extinto, depositarán ofrendas florales.

El señor Urzúa Rozas fué uno de los autores que más se acercó a las clases populares en el siglo pasado y en 1885 estrenó en el Teatro Municipal una de sus más aplaudidas producciones.

"SAN MARTIN" TARDE Y NOCHE EN EL MUNICIPAL

Se puede decir que Santiago entero, está desfilando por la sala del Municipal, para ver la magnífica interpretación que hacen Margarita Xirgu, Juan Carlos Croharé, Edmundo Barbere, Gerardo Grez, Teresa Leon, Rubén Darío, Inés Moreno, Mimi Grafias, Marcelo Montero, Naveda, y demás elementos de la gran compañía dramática organizada por el Departamento de Extensión Cultural, de la brillante obra dramática de Eugenio Orrego Vicuña, "San Martin".

Esta obra, que es montada con lujo extraordinario y en que pueden admirarse las bellísimas decoraciones de Antañon, se dará nuevamente hoy, en las dos funciones del Municipal, repitiéndose mañana lunes, solamente en nocturna.

Espectáculos en el Tap Room "Ritz"

Hoy a las siete de la tarde y a la media noche, en las reuniones danzantes del Tap Rom Ritz se presentan las aplaudidas cancionistas y bailarinas españolas integrantes del Trio Moreno y que han gustado muchísimo por la novedad de su presentación.

El Trio Moreno actúa hoy en las dos fiestas sociales danzantes del Tap, dando a conocer nuevas interpretaciones de pájinas musicales de Falla, Granados y Albeniz.

También se presentan la nueva tanguista María Angélica o sea Miss Radio Concepción 1941 y el chansonier americano Patito Schaw.

"Los Calaveras", en el Caupolicán

Hoy en ambas funciones del Teatro Caupolicán se presentan por última vez los aplaudidos artistas mexicanos, integrantes del Trío Folklórico, "Los Calaveras", que han gustado bastante en la difusión de los últimos éxitos del cancionero azteca.

El Trio "Los Calaveras" se presenta hoy acompañado de la estrella del cine chileno y cancionista Esther Soré y su trio de guitarristas, del conjunto criollo Los Provincianos y del cantor argentino Arturo Roa.

TEATRO MUNICIPAL

Temporada de Teatro Chileno, del Departamento de Extensión Cultural

HOY — Domingo 19 de Octubre. DOS funciones

VERMOUTH A LAS 6.30 P. M. y NOCHE A LAS 10 P. M.

EL GRANDIOSO ESPECTACULO

"San Martín"

De Eugenio Orrego Vicuña

por MARGARITA XIRGU y Juan Carlos Croharé

Y UN NUMEROSO Y EXCEPCIONAL REPARTO

PLATEA $ 12.—

Mañana Lunes: SOLAMENTE una función a las 10 P. M. Noche. ULTIMA REPRESENTACION DE

"SAN MARTIN"

Por la vía RESPIRATORIA bronquios y pulmones, afecciones catarrales, tuberculosis pulmonar, toses rebeldes, es muy eficaz el

ROBUROL

Base: Lecitina, yodoguayacol.

Teatro CENTRAL

COROS de la sinfónica de CONCEPCION

CONCIERTO EXTRAORDINARIO HOY en MATINEE A LAS 3 P. M.

Platea $ 15 — Platea alta $ 10

Tertulia $ 5.00

CONCIERTO DE DESPEDIDA

Mañana Lunes a las 6.30 P. M. en punto

con la primera ejecución en Chile de "TIMOR ET TREMOR", a seis voces mixtas, de LASSUS y un programa extraordinario

Director: ARTURO MEDINA

(ENTRADAS NUMERADAS EN VENTA PARA AMBOS CONCIERTOS)

Héroes de Ayer y de Hoy

A propósito de la película "Galante y Audaz", que protagoniza Robert Taylor, bajo el signo de la Metro Goldwyn Mayer

Robert Taylor, que encarna el rol de Billy Bonney, personaje legendario cuyas aventuras fueran glorificadas por la novela "Billy the Kid", visitó la estancia de su primer héroe cinematográfico, William S. Hart, en Newhall, California. William S. Hart fué el más grande actor en roles de cowboy cuando el cine se iniciaba como una industria y como un arte. Fué el primero y el más actor de todos. Taylor que acababa de dar término a la producción Metro-Goldwyn-Mayer, "Galante y Audaz" — que tal es el título en castellano de "Billy the Kid" — no resistió la idea de visitar a su héroe de niño. Pasaron una tarde inolvidable recordando cosas del pasado y hablando sobre lo porvenir. El viejo Hart dió lecciones de vaquero al joven Taylor, mientras atrás, en el murco, como recuerdo inolvidable de horas famosas, una vieja fotografía mostraba a Hart con un característico traje de montañez y junto a su famoso caballo "Pinto". "Galante y Audaz" es una historia del Oeste americano de aquel gran Oeste de 1880, cuando hombres buenos y hombres malos luchaban por imponer leyes diferentes. "Billy the Kid" fué el último y el más atrevido de los representantes de esos últimos hombres. Su historia se transformó en leyenda de aventura y temeridad. Ahora, Metro-Goldwyn-Mayer, con el adelanto del tecnicolor usado en "Lo que el viento se llevó", nos presenta esta narración de "Galante y Audaz" con el imponente fondo de ese Oeste inmenso y arcilloso, con montañas cinceladas por la mano de Dios en la más gigantesca y misteriosa filigrana. Aventura con canciones en guitarra, momentos dramáticos entre hombres con temples de acero. "Galante y Audaz", tal es la canción le sugirió a Robert Taylor esta visita al viejo héroe de veinte años atrás.

T. PRINCIPAL

LA VUELTA AL MUNDO EN 60 MINUTOS

HOY

DESTACAMOS:

La graciosa comedia en dos rollos por el viejo ANDY CLYDE:

ARRIBA EL TELON

RISA A CHORROS

Noticiarios Paramount, Fox, Inglés y Chileno (I. C. E.)

¿QUIEN CON LOS PERROS SE ACUESTA?

por el marinero POPEYE

Paracaidistas británicos: heroismo de Tobruk. MOMENTOS DE PELIGRO

Niños hasta las 14 horas: $ 1.60. Después: $ 2.60

ENTRADA PERMANENTE DE 11 A 24 HORAS

Martes T. CONTINENTAL

MATINEE TARDE Y NOCHE

Sebastián CHIOLA Y LOS MUCHACHOS DE "Y MAÑANA SERAN HOMBRES"

Un cuadro realista y profundamente emotivo de la vida miserable de seres que sueñan con un poco de felicidad.

"SIN HOGAR NI LEY"

¡El drama del amor que lucha desesperadamente contra el delito... El afán atormentado de conquistar un corazón de mujer contra las acechanzas crueles del destino!

DIRECTOR CARLOS BORCOSQUE

LOS MEJORES ESPECTACULOS HOY EN LOS MEJORES TEATROS

CENTRAL · SANTA LUCIA

3 P. M. Concierto extraordinario de los Coros de Concepción. 6.30 P. M. 10 P. M. "TERROR DE MARIDOS" Comedia picaresca por Gloria Swanson y Adolfo Menjou (Sólo para mayores)

2.30 P. M. "Hay que casar a Ernesto" y 7.a de "El avispón verde" (May. y menores) 6.30 P. M. 10 P. M. Un drama argentino de fuertes emociones por la reina de la pantalla argentina: LIBERTAD LAMARQUE: "UNA VEZ EN LA VIDA" (Sólo para mayores)

CONTINENTAL CERVANTES

2.45 P. M. "¿Dónde conseguiste esa chica?" y 7.a de "La araña negra" (May. y Men.) 6.30 P. M. 10 P. M. Un drama argentino de fuertes emociones por la reina de la pantalla argentina: LIBERTAD LAMARQUE: UNA VEZ EN LA VIDA (Sólo para mayores)

3 P. M. - 6.30 - 10 P. M. LINDA COMEDIA JUVENIL ENTRE DOS BESOS La magia del amor a los 15 años, por Jane Withers y Jackie Cooper (Para todo espectador)

ORIENTE · ALCAZAR

2.30 P. M. "Hay que casar a Ernesto"; 6.a de "El avispón verde" y 6.a de "La araña negra" (May. y men.) 6.30 P. M. 9.50 P. M. "UNA VEZ EN LA VIDA" por la reina de la pantalla argentina: LIBERTAD LAMARQUE. (Sólo para mayores)

2.30 P. M. "Escuela de vanidades"; 5.a de "El avispón verde" y 5.a de "La araña negra" (May. y menores) 6.30 P. M. 9.45 P. M. "UNA VEZ EN LA VIDA" por la reina de la pantalla argentina: LIBERTAD LAMARQUE. (Sólo para mayores)

ALAMEDA · PORTUGAL

2 P. M. "Escuela de vanidades"; 5.a de "El avispón verde" y 5.a de "La araña negra" (May. y menores) 6 P. M. 9.30 P. M. HAY QUE CASAR A ERNESTO Una comedia por Tito Lusiardo, y "LA MUJER MANDA" por Loretta Young (Sólo para mayores)

2 P. M. "La marcha sangrienta"; 6.a de "El avispón verde" y 6.a de "La araña negra" (Mayores y menores) 6 P. M. 9.30 P. M. HAY QUE CASAR A ERNESTO Una comedia por Tito Lusiardo, y "LA MUJER MANDA" por Loretta Young (Sólo para mayores)

IMPERIO

3.15 P. M. - 6.45 - 10 P. M. ¡SIGUE! La chistosísima comedia de Ivo Pelay: "BRUJERIAS" Formidable creación cómica de LUCHO CORDOBA. (Entradas numeradas en venta)

MARTES SANTA LUCIA

NUNCA HASTA AHORA... se había filmado una cinta que demostrara cómo la juventud de América se prepara resuelta para la defensa de su tierra, empleando los más modernos medios de la técnica guerrera.

BATALLON PARACAIDISTAS

ROBERT PRESTON · NANCY KELLY · starring EDMOND O'BRIEN · HARRY CAREY

en una cálida historia de amor, que es, sin embargo, un documento sensacional.

¡DOS AMORES...!

el de la mujer que es todo en la vida para un hombre, y el de la PATRIA que es, al mismo tiempo, el de la libertad, de la conciencia y del deber...

UNA PELICULA INMENSA QUE SERA SENSACIONAL

RKO RADIO

SINTONICE

EMISORAS OTTO BECKER

ONDA LARGA Y CORTA DE 25 METROS

SANTIAGO DE CHILE

HOY A LAS 21.30 HORAS:

Pancho Serrano presenta:

EN SUS YA CELEBRES

"AÑORANZAS DEL DEPORTE"

la vida del que fuera gran back de COLO COLO:

Vitoco Morales

Es un agregado de nuestra sección "SINOPSIS DEL DEPORTE", en el cual damos a conocer también todos los resultados, tanto del deporte nacional como extranjero.

Los comentarios de esta audición, están a cargo de:

Raimundo Loezar, Enrique Flores y Enrique Solís (control)

CB 89 CB 1170

Auditorium OTTO BECKER - Estado 360

MARTES BAQUEDANO · CARRERA

¡Sensacional reposición de la película más discutida del momento!

"UNA VOZ EN LA NOCHE"

Un documento fílmico que hace vibrar de emoción a todos los amantes de la libertad...

Veála tal como fué aprobada por el Consejo de Censura Cinematográfica; sin cortes extraños que la desfiguren...

UN ALERTA A TODOS LOS HOMBRES QUE AMAN SU LIBERTAD EN EL MUNDO ENTERO...

COLUMBIA PICTURES

BAQUEDANO
Plaza Italia-Tel. 65050
MATINEE: Chaplín en "El gran dictador"; Retorno de la araña negra, 7.a
ESPECIAL y NOCHE Betty Davis en "LA GRAN MENTIRA" James Stewart con Hedy Lamarr en LA CUESTA DEL OLVIDO

CARRERA
Av. O'Higgins-Tel. 86685
MATINEE: Mickey Rooney en "Secretaria de Andy Hardy"; Laurel y Hardy en "Hermanitos del Diablo"; Retorno de la araña negra, 1.a
ESPECIAL y NOCHE Betty Davis en "LA GRAN MENTIRA" James Stewart con Hedy Lamarr en LA CUESTA DEL OLVIDO

ESMERALDA
S. Diego 1035-Tel: 64303
MATINEE: Sandrini y Lusiardo en "Muchachada de a bordo"; "Sargento de la guardia"; Araña negra, 2.a; y El avispón verde, 4.a
ESPECIAL y NOCHE CHAPLIN en "El gran Dictador" y Loretta Young en LA MUJER MANDA

O'HIGGINS
S. Pablo esq. Cuming-Tel. 86929
MATINEE: Shirley Temple en "El Pájaro azul"; Sherlock Holmes"; Arquero verde, fin; Jinete Rojo, 4.a
ESPECIAL y NOCHE CHAPLIN en "El gran Dictador" Parravicini en Los muchachos de antes no usaban gomina

BLANCO
B. Encalada 2830-Tel. 91787
MATINEE: Robert Taylor en "Alas en la niebla"; "Tierra sin música"; La araña negra, 1.a; Jinete Rojo, fin
ESPECIAL y NOCHE CHAPLIN en "El gran Dictador" y Parravicini en Los muchachos de antes no usaban gomina

MANUEL RODRIGUEZ
A.M.R. esq. CLUB HIPICO
Tel: 66959
MATINEE: Mickey Rooney en "El joven Edison"; Wallace Beery en "Bajo las olas" y Avispón verde, 4.a
ESPECIAL y NOCHE CHAPLIN en EL GRAN DICTADOR y la lujosa comedia picaresca: DULCE ENTROMETIDA

ITALIA
A. Bilbao esq. Italia-Tel. 41883
MATINEE: Robert Taylor en "Alas en la niebla"; "Oliver VIII"; La araña negra, 3.a; Avispón verde, 3.a
ESPECIAL y NOCHE Carmen Miranda en AQUELLA NOCHE EN RIO y Pepita Serrador con Ernesto Vilches en EMBRUJO

"SIN HOGAR NI LEY", UNA PELICULA ARGENTINA SONO FILM QUE VA AL TEATRO CONTINENTAL

Carlos Borcosque ha dirigido en'a los Estudios de Argentina Sono Film, esta película que va al Teatro Continental desde el Martes, y que muestra la labor de Vallecelli, Gloria Grey, Sebastián Chiola y los muchachos de "Y mañana serán hombres". "Sin hogar ni ley" es el título de esta emotiva película que distribuye Band y Salas.

Club de Señoras
HOY 2.30: GRANDIOSA MATINEE PARA MAYORES y MENORES BLANCA NIEVES Y LOS SIETE ENANITOS (copia nueva). Chaplín en EL CONDE, POLICIA, A LA UNA DE LA MAÑANA, ENTRE BASTIDORES, EL EMIGRANTE. Además: Dibujos en colores.
NIÑOS $ 1.60 GRANDES $ 2.60 BALCON $ 2.60
6.30 y 9.45: CHAPLIN en su más grandiosa ceración (mayores y menores):
"El Gran Dictador"
TARDE: Platea numerada .. .. $ 4.60 Balcón numerado .. .. $ 3.60
NOCHE: Platea .. .. $ 4.60 Balcón .. .. $ 3.60
ENTRADAS EN VENTA DESDE LAS 10 A. M.
Mañana: "La huella de Dios". Martes: "La comandante Bárbara".

BALMACEDA
Fono 88768.— HOY a las 6 y 9.30, en ESCENA la nueva
Cía. Revisteril Pedrín Fernández - Carmen Olmedo,
con los famosos artistas internacionales, La Alondra de México.
Carmen Rodríguez
y el gran excéntrico bailarín del cuerpo de goma:
JOHN BUX.
HOY estreno, la nueva revista
EL HOMBRE de GOMA
Y a las 6 y 9.30, en primera parte, cine: WALLACE BEERY, LEO CARRILLO en SOLO CONTRA TODOS o EL CIUDADANO DE WYOMINING y Karloff en EL MAGO DE LA MUERTE, $ 5.00 plateas, $ 3.40 balcón y $ 1.20 gal.
MATINEE BALMACEDA: Hoy SERENATA ARGENTINA y seriales Rey Policía Montada, El Jinete Rojo, El Avispón Verde.

CAUPOLICAN
Fono 85912.— HOY a las 6 y 9.30, mayores. CINE DOBLE con KARLOFF en EL MAGO DE LA MUERTE y LOS RECLUTAS EN APUROS. Además, entre las dos películas, EN ESCENA, el famoso TRIO FOLKLORICO MEXICANO:
LOS CALAVERAS
con ESTHER SORE Y SU TRIO, los chilenos LOS PROVINCIANOS y el argentino ARTURO ROA. $ 5.00 plateas; $ 3.40 balcón y $ 1.40 galerías.
MATINEE CAUPOLICAN:
"SERENATA ARGENTINA"
y El Rey de la Policía Montada; El Jinete Rojo; El Avispón Verde y Pato Donald.

"LA BRUJA" EN LAS TRES FUNCIONES DEL TEATRO MOVIL

La Compañía de Teatro Chileno que funciona en el Teatro Móvil bajo la dirección de Enrique Barrenechea, ha continuado con gran éxito representando la sensacional comedia de Wilfredo Mayorga "La Bruja", obra que ha sido muy elogiada por la crítica y entusiastamente aplaudida por el público, y debido al éxito que continúa obteniendo hoy la Compañía la pondrá en escena en sus tres funciones del día, en matinée a las tres de la tarde, vermouth a las 6.30 y en nocturna a las 10.

Para mañana la Compañía del Teatro Móvil anuncia popularísimas a precios rebajados, y repondrá uno de los éxitos de la temporada.

LA EMPERATRIZ DEL HAMPA

Superior a "SCARFACE", con sus regueros de sangre, sus montones de cadáveres, sus gritos de horror, su música de ametralladoras...

"Mi madre es el enemigo público N.o 1", exclama una voz. ronca por la amargura y trémula por el odio...

"Para qué queremos este montón de billetes si nos estamos muriendo de hambre y de sed", dice otra voz desesperada y amenazante. Acorralados como fieras, los bandidos intentan una fuga audaz y los policías caen baleados y la mujer-demonio con sus secuaces pasa por sobre ellos como un alud...!

"LA EMPERATRIZ DEL HAMPA" es una visión infernal, un cuadro horripilante, una tragedia cien veces repetida. Sus monstruosos personajes no se detienen ante nada ni ante nadie cuando tratan de cometer uno de sus sensacionales asaltos. Provocan estupor y producen miedo horrible cada vez que violan un hogar y arrasan con cuanto encuentran: honras, tesoros y vidas.

"LA EMPERATRIZ DEL HAMPA" parece el sueño de un delirante o la creación de un loco. Y así apasiona hasta lo indecible. Con sus tentáculos estranguladores pone nudos mortales en las gargantas y hace abrir los ojos espantados. Es la película de las mil sorpresas. Su director, JAMES HOGAN, ha declarado que no volverá a realizar un film como este por el inmenso desgaste nervioso que un trabajo así supone.

En el reparto intervienen artistas que estuvieron un largo tiempo dedicados a compenetrarse de un modo especial con los roles extraños que han debido encarnar. Se destacan los siguientes: RALPH BELLAMY, JACK CARSON, BLANCHE YURKA, RICHARD DENNING, JAMES SEAY, WILLIAM HENRY, JEAN CAGNEY, J. CARROLL NAISH y HEDDA HOPPER.

Martes **SANTIAGO**

REAL 20th CENTURY FOX **MARTES**
MAYORES Y MENORES — LOCALIDADES

"LA COMEDIA MAS REGOCIJANTE DEL AÑO!"

ALICE FAYE · JACK OAKIE
JOHN PAYNE · CESAR ROMERO

"MUSICA de ESTRELLAS"

LA HISTORIA DE LA RADIO DESDE SUS COMIENZOS, CON RECEPTORES DE CRISTAL, HASTA LA TELEVISION DE NUESTROS DIAS.—EN ESTE FILM APARECEN LOS ARTISTAS MAS FAMOSOS DE LA RADIO

HOY
REAL - TELEFONO 65555 — **VICTORIA** - TELEFONO 30021 — **SANTIAGO** - TELEFONO 88888

REAL: MATINAL A LAS 11 A. M. Entrada general $ 2.— Dibujos, cómicas, educativas, de viajes, musicales y noticiarios. MATINEE A LAS 3 P. M. TARDE A LAS 6.30 P. M. NOCHE A LAS 10 P. M. Ultimas exhibiciones de la producción Paramount: "NOCHES DE RUMBA" (Mayores de 15 años) por la linda estrella CONSTANCE MOORE. Complemento de descriptivo, dibujo y noticiario Paramount.

VICTORIA: SELECTA A LAS 3 P. M. TARDE A LAS 6.30 P. M. NOCHE A LAS 10 P. M. Sigue el éxito del grandioso y picante vodevil francés, interpretado por los mejores artistas del género frívolo parisiense, encabezados por ANDRE LEFAUR, ELVIRE POPESCO, PAULINE CARTON, etc. *"LA CASA DE TODOS"* (Para mayores, no recomendable para señoritas)

SANTIAGO: MATINEE DOBLE (Precios corrientes) (Mayores y menores) 1.o La inimitable Catita en su última película ORQUESTA de SEÑORITAS y 2.o la película de aventuras por William Boy: LA HERRADURA FATAL. Tarde 6.30 Noche 10 P. M. (Mayores). Ultimas 2 exhibiciones de EL CAMINO DEL TABACO. Dirigida por John Ford. Complemento de dibujos en colores, viajes, Noticiario Paramount y Sinopsis de "La Emperatriz del hampa".

TEATRO MOVIL
Dirección Superior del T. Nacional
ALAMEDA: PORTAL EDWARDS, local ex POLITEAMA
GRAN COMPAÑIA DE TEATRO CHILENO que dirige E. BARRENECHEA
HOY — TRES GRANDES FUNCIONES TRES
MATINEE 3 P. M. — VERMUT 6.30 — NOCHE 10 P. M.
17.a, 18.a y 19.a representaciones triunfales de la estupenda comedia de Wilfredo Mayorga:
"LA BRUJA"
Precios para la matinée: Platea $ 3.40-Galería $ 1.00; Niños $ 1.60-Niños $ 0.60
Precios para la vermut y noche: Platea $ 4.00-Galería $ 1.00

Próxima semana: ¡¡GRAN ESTRENO!! "HUINCA" Recia obra de ambiente araucano, original de Mariano Latorre y Acevedo Hernández

GUIA DEL ESPECTADOR - TEATROS, CINES Y VARIEDADES

TEATROS

TEATRO MOVIL.— Alameda Portal Edwards.— Cía. de Teatro Chileno.— Matinée, vermouth y noche: La Bruja.

BALMACEDA. — Artesanos — Teléfono N.o 88768. — Cía. de Rev. Pedrín Fernández: Vermouth y noche: El hombre de goma.

IMPERIO. — Estado número ... — Teléfono número 80130. Compañía Leguía—Córdoba. — Matinée, vermouth y noche. — Galerías.

MUNICIPAL.— Agustinas esq. San Antonio.— Fono 84407. — Cía. Dramática Margarita Xirgu Vermouth y noche: San Martín

SANTA LUCIA.— Noche: Concierto de los Coros Sinfónicos de Concepción.

CIRCOS

LIVERPOOL. — Alameda y Cienfuegos.— Matinée, vermouth y noche.

CINES

AVENIDA.— Vicuña Mackenna 24.— Teléfono N.o 84966.— Matinée: Orquesta de señoritas, 6.o de El avispón verde y 5.o de La araña negra. Vermouth y noche: La huella de Dios y La mujer manda.

ALAMEDA.— Delicias número ... — Teléfono número 91254 Matinée: Escuela de vanidades 6.o de El avispón verde y 5.o de La araña negra. Vermouth y noche: Hay que casar a Ernesto y La mujer manda.

ALMAGRO.— Plaza Almagro Teléfono número 33425. — Matinée: Tarzán y su compañera, Uña y carne, Retorno de la araña negra 4.o. Vermouth y noche: El Gran Dictador y Los muchachos de antes no usaban gomina.

AVDA. MATTA.— Avda. Matta 618.— Teléfono N.o 51445. — Matinée: Los martes, orquídeas, Cazador de noticias y Avispón 2.a. Vermouth y noche: El Gran Dictador y Aquella noche en Río.

ALCAZAR. — Brasil número 373. — Teléfono número 80122. Matinée: Escuela de vanidades, 5.o de El avispón verde y 5.o de La araña negra. Vermouth y noche: Una vez en la vida.

AMERICA. — Ñuble N.o 390 — Teléfono número 52443. — Matinée: Muchachada de a bordo, La mina siniestra, Araña 2.a, Avispón 2.a y Dibujos animados. Vermouth y noche: Gran Dictador y Joven, viuda y estanciera.

CARRERA.— Delicias número 2151.— Teléfono N.o 86685. — Matinée: Secretaria de Andy Hardy, Hermanitos del diablo y Araña negra 1.a. Vermouth y noche: La gran mentira y La cuesta del olvido.

BAQUEDANO. — Plaza Baquedano.— Teléfono N.o 65050. Matinée: El Gran Dictador, Araña negra 7.a. Vermouth y noche: La gran mentira y La cuesta del olvido.

BLANCO ENCALADA. — B. Encalada 28.— Teléfono 91787. Matinée: Alas en la nieblas, Tierra sin música, Araña negra 1.a y El jinete rojo fin. Vermouth y noche: El Gran Dictador y Los muchachos de antes no usaban gomina.

BRASIL. — Plaza Brasil. — Teléfono número 8 0 3 0 6. — Matinée: El cañonero, Rey de la policía montada y Vuelta del avispón. Vermouth y noche: Orquesta de señoritas y Yo soy su marido.

BALMACEDA. — Artesanos 841.— Teléfono N.o 88768. — Matinée: El rey de la policía montada fin, El jinete rojo 7.o El arquero verde fin y Cómicas. Vermouth y noche: El mago de la muerte y Solo contra todos

BROADWAY. — Esperanza y Balmaceda.— Teléfono 91939.— Matinée: La casa de los sustos, Venganza de hermano y Arquero verde. Vermouth y noche: Orquesta de señoritas y Los que no regresaron.

BUENOS AIRES. — San Pablo 4221.— Teléfono N.o 88766. Matinée: Tragedias de los Dalton, Traición castigada, Jinete rojo y Rey de la policía montada. Vermouth y noche: El cabo raso y Caribe azul.

CAPITOL. — Independencia 224.— Teléfono número 89581. Matinée: Rancho de contrabandistas, Blanca nieve y los 7 enanitos y El rey de la policía montada. Vermouth y noche: El Jorobado y Los martes, orquídeas.

CAUPOLICAN. — San Diego N.o 858.— Teléfono N.o 51376 Matinée: Serenata argentina, El rey de la policía montada fin, El arquero verde fin, El jinete rojo 7.o y Cómicas. Vermouth y noche: El mago de la muerte y Reclutas en apuros.

COMEDIA
CINE ROTATIVO
Actualidades de la guerra. Entrada permanente.

CENTRAL.— Huérfanos N.o 930.— Teléfono número 66960.— Matinée: Concierto de los Coros de Concepción. Vermouth y noche: Terror de maridos.

CLUB DE SEÑORAS.— Monjitas 743.— Teléfono 85020. — Matinée: Blanca Nieves y los 7 enanitos(Cómicas de Chaplin. Vermouth y noche: El Gran Dictador y Agregados.

COLON. — San ... lo esquina Maipú.— Teléfono N.o 90577.— Matinée: Escuela de vanidades, 5.o de El avispón verde y 5.o de La araña negra. Vermouth y noche: Hay que casar a Ernesto y La mujer manda.

CERVANTES. — Matías Cousiño 134.— Teléfono N.o 89615. Matinée, vermouth y noche. — Entre dos besos.

CONTINENTAL.— Plaza Bulnes 4.. — Teléfono N.o 81525. — Matinée: ¿Dónde conseguiste esa chica? y 7.o de La araña negra. Vermouth y noche: Una vez en la vida.

COUSIÑO. — San Ignacio N.o 1249. — Teléfono N.o 50657. — Matinée: Cazadores de noticias. El audaz desconocido y 7.o de El jinete rojo. Vermouth y noche: Pasos en la obscuridad y Reclutas en apuros.

CHILE. — Recoleta 2104. — Teléfono número 6 0 7 2 8. — Matinée: Dos fusileros sin balas, Arquero verde fin y Avispón verde 1.a. Vermouth y noche: Joven, viuda y estanciera y Aquella noche en Río.

DIEZ DE JULIO.— 10 de Julio 319. — Teléfono N.o 80836. Matinée: La mina siniestra. Rancho de contrabandistas y El rey de la policía montada. Vermouth y noche: El drama del cortijo y Pecadora equivocada.

ESMERALDA. — San Diego 035. — Teléfono N.o 52153. — Matinée: Muchachada de a bordo, El sargento de la guardia, Araña negra 2.a y Avispón 4.a. Vermouth y noche: El Gran Dictador y La mujer manda.

EXCELSIOR.— Independencia 1070. — Teléfono N.o 64631. — Matinée: Un tío con toda la barba, La ley de un hombre, Policía montada fin, Arquero verde 2.o y Cómicas. Vermouth y noche: Mi vida con Carolina y El mago de la muerte.

FRANKLIN. — San Diego N.o 2117. — Teléfono N.o 50754. — Matinée: Secretaria de Andy Hardy, Avispón al ataque, Retorno de la araña negra y Cómicas. Vermouth y noche: El Gran Dictador y Los muchachos de antes no usaban gomina.

HOLLYWOOD. — Avda. Irarrázaval 2950.— Teléfono 42389. Matinée: La marcha sangrienta 6.a de El avispón verde y 6.o de La araña negra. Vermouth y noche: Hay que casar a Ernesto y La huella de Dios.

IDEAL CINEMA. — Mapocho 4117. — Teléfono N.o 92188. — Matinée: Hnos. Marx en el circo, Avispón verde 1.a, Araña negra 2.a y Programa cómico. Vermouth y noche: Aquella noche en Río y Cumbres borrascosas.

IMPERIAL. — San Diego 1344 — Teléfono número 5112. — Matinée: Tragedia de los Dalton, Diamantes negros, Araña y Jinete rojo. Vermouth y noche: El drama del cortijo, Embrujo y Noticiario inglés.

INDEPENDENCIA.— Independencia 373.— Teléfono 62732. — Matinée: Muchachada de a bordo, Tierra robadas, Avispón 4.a y Araña negra 3.a. Vermouth y noche: El Gran Dictador y Joven, viuda y estanciera.

ITALIA.— Avda. Bilbao esq. Avda. Italia.— Fono 41883. — Matinée: Alas en la nieblas, Oliver VIII, Araña negra 3.a y Avispón verde 3.a. Vermouth y noche: Aquella noche en Río y Embrujo.

IRIS — Castro número 130.— Teléfono número 8 0 3 3 6. — Matinée: Los martes, orquídeas, Pinocho y Arquero verde. Vermouth y noche: Amarga dulzura y Amor en la obscuridad.

LO FRANCO. — Carrascal 704. — Teléfono N.o 92705. — Matinée: Los martes, orquídeas, 1.o de El jinete rojo y 5.o de El rey de la policía montada. Vermouth y noche: Pasos en la obscuridad y Reclutas en apuros.

METRO.— Bandera con Unión Central.— Teléfono N.o 83361. Matinée, vermouth y noche. — Un rostro de mujer.

MANUEL RODRIGUEZ — Matinée: Joven, viuda y estanciera, Bajo las olas, Avispón verde 4.a. Vermouth y noche: El Gran Dictador y Dulce entremetida.

MINERVA. — Chacabuco N.o 778.— Teléfono N.o 91464. — Matinée: Ronda de sangre, Rancho de Arizona, Rey de la policía montada y El arquero verde, Cómicas.
Rotativo de 18 horas adelante. Amarga dulzura y El mago de la muerte.

MONUMENTAL. — Avda. B. O'Higgins 3943.— Teléf. 91555. Matinée: Muchachada de a bordo, La marcha sangrienta, Avispón 2.a y Araña negra 3.a. Vermouth y noche: El Gran Dictador y Joven, viuda y estanciera.

MIRAFLORES. — Miraflores 378.— Teléfono número 66989.— Matinée: Pasos en la obscuridad, Orquesta de señoritas. Vermouth y noche: Joven, viuda y estanciera y Embrujo.

NACIONAL. — Independencia N.o 801.— Teléfono 63568.— Matinée: Alas en la nieblas, Hijo de Tarzán, Avispón 3.a y Araña negra 4.a. Vermouth y noche: El Gran Dictador y Los muchachos de antes no usaban gomina.

NOVEDADES.— Gral. Korner esq. Avda. Portales.— Tel. 90290 Matinée: Los martes, orquídeas, El cabo raso y 4.o de Adelante muchachos. Vermouth y noche: Joven, viuda y estanciera y Pasos en la obscuridad.

ÑUÑOA. — Avda. Irarrázaval 2706. — Teléfono N.o 43152.— Matinée: Yo quiero ser bataclana, Canción de los barrios y Serial. Vermouth y noche: Dulce entremetida y Martes, orquídeas

O'HIGGINS. — San Pablo y Cumming.— Teléfono 86929. — Matinée: El pájaro azul, Sherlock Holmes, Arquero verde fin y Jinete rojo 4.a. Vermouth y noche: El Gran Dictador y Los muchachos de antes no usaban gomina.

ORIENTE. — Providencia esq. P. Valdivia.— Teléfono 41345.— Matinée: Hay que casar a Ernesto, 6.o de El avispón verde y 6.o de La araña negra. Vermouth y noche: Una vez en la vida.

PORTUGAL. — Avda. Portugal con 10 de Julio.— Fono 51473 Matinée: La marcha sangrienta, 6.o de El avispón verde y 6.o de La araña negra. Vermouth y noche: Hay que casar a Ernesto y La mujer manda.

PRINCESA.— Recoleta número 243.— Teléfono N.o 85205. — Matinée: Los martes, orquídeas El pájaro azul, Rey de la policía montada y Cómicas.

PRINCIPAL. — Ahumada N.o 162.— Teléfono número 83572.— Rotativas de 11 a 24 horas. — Noticiario Chileno.

PROVIDENCIA.— M. Montt N.o 62.— Teléfono N.o 46073.— Vermouth y noche: El Gran Dictador y La dulce entremetida. Matinée: Secretaria de Andy Hardy, S. E. el vagabundo y Jinete rojo. Vermouth y noche: Joven, viuda y estanciera y Yo soy su marido.

RECOLETA.— Recoleta N.o 597.— Teléfono número 63874.— Matinée: Orquesta de señoritas, El primer rural, Avispón 3.a y Araña 4.a. Vermouth y noche: La huella de Dios y Embrujo.

REAL.— CompañíaN.o 1040 — Teléfono número 65555. — Matinal, a las 11: Dibujos cómicos. Matinée, vermouth y noche. — Noches de rumba.

REPUBLICA.— Avda. República 239.— Teléfono N.o 93613. Matinée: Serenata argentina, Pájaro azul y Rey de la policía montada. Vermouth y noche: Aquella noche en Río y La huella de Dios.

RIALTO. — Pedro de Valdivia 3346.— Teléfono N.o 41667. Matinée: Pasos en la obscuridad, Orquesta de señoritas. Vermouth noche: El Gran Dictador y Caribe azul.

SANTIAGO.— Merced N.o 839 — Teléfono número 66444. — Matineé: Orquesta de señoritas y La herradura fatal. Vermouth y noche: Camino del tabaco.

SELECTA.— Chacabuco N.o 1178.— Teléfono N.o 92194. — Matinée: Vereda tropical, Tontos de altura, Avispón 2.a y Araña 3.a. Vermouth y noche: Aquella noche en Río y Joven, viuda y estanciera.

SPLENDID.— Huérfanos N.o 1048.— Teléfono N.o 85815. — Matinée infantil, a las 15 horas: Viva Cisco Kid, Pato Donald, Noticiario y Programa cómico. Niños platea $ 2.00. Vermouth y noche: Kitty Foyle, Noticiario y Agregado.

SANTA LUCIA.— B. O'Higgins esq. S. Isidro.— Fono 89001. Matinée: Hay que casar a Ernesto y 7.o de El avispón verde. Vermouth y noche: Una vez en la vida.

SAN MIGUEL.—Avenida Central 1202.— Teléfono 53275. — Matinée: Ronda de estrellas, Rey de la policía montada y Araña negra. Vermouth y noche: Muchachada de a bordo y Aires de Conga.

VICTORIA.— Huérfanos esq. San Antonio.— Teléfono 60198 Matinée, vermouth y noche. — La casa de todos.

VALENCIA.— Plaza Chacabuco.— Teléfono número 61537. Matinée: Orquesta de señoritas, Cazadores de noticias, 1.o de El retorno de la araña negra y 3.o de El avispón verde. Vermouth y noche: Aquella noche en Río y Embrujo.

EDICION DE 30 PAGINAS

LA NACION

(EMPRESA PERIODISTICA "LA NACION" S. A.)

ULTIMA PAGINA DE ESTA EDICION

AGUSTINAS 1269.- CASILLA 81 D. — SANTIAGO DE CHILE, DOMINGO 19 DE OCTUBRE DE 1941 — PRECIO EN TODO EL PAIS: $ 1.20

LA SEMANA BURSATIL

ASPECTO DE LA PLAZA

En medio de un ambiente muy nervioso y de incertidumbre, se desarrollaron los negocios del mercado durante los cinco días hábiles de la semana.

Decimos cinco días hábiles, porque la Bolsa permaneció cerrada el sábado con motivo de la liquidación de la mala.

El movimiento fué inferior en cerca de 400,000 acciones al de la semana anterior, en cambio, los bonos mejoraron sus rentas en más de dos millones de nominales.

El total de lo transado por día, arrojó los siguientes resultados:

	Acciones	Bonos
Lunes	155,353	1.146 000
Martes	115,880	1.406,000
Miércoles	103.072	1.706,000
Jueves	132,684	509,000
Viernes	161,800	1.080,500
TOTAL	668,788	5.847,500

De este total de acciones negociadas, un gran porcentaje lo obtuvieron los títulos mineros: Punitaqui, Tocopillas y Disputadas y los industriales: Vapores y Copec.

Los lotes negociados en los demás valores que figuraron, fueron muy inferiores al de los títulos ya citados.

Las operaciones realizadas en bancos, ganaderas, seguros y salitres, fueron muy reducidas y los precios cerraron de baja.

La incertidumbre del mercado se tradujo en baja general de valores industriales y mineros, llegando el descenso de algunos títulos de cobre, oro, carbón, navieros y otros de fracción hasta 50 puntos en contra.

Los bonos quedaron con sus cotizaciones sostenidas.

BONOS Y TITULOS TRANSADOS EN LA BOLSA DE COMERCIO DE SANTIAGO DURANTE LA SEMANA

Número de acciones. — Valor pagado. — Precios: más altos, más bajos y del cierre

TITULOS	N.o de accion.	Valor pagado	Precio mayor	Precio menor	Precio de cier.
BONOS					
Caja 6 3|4	2717500	100	75	69 3|4	70
Hipotc. 6-1	1326000	100	72	70 1|2	71
Hipotec. 7-1	8000	100	74	73	73
Hipotec. 8-1	3000	100	85	85	85
Bonos Electr.	45000	100	60	60	60
Debentures	500	100	57 1|2	57 1|2	57 1|2
D. Interna 7-1	1140000	100	79	78 1|2	79
Paviment. 7-1	1429000	100	75 1|2	75	75
Garantía 7-1	3000	100	75	74 3|4	74 3|4
BANCOS					
Central	22	1000	1620	1600	1600
Chile	1090	100	288	286	288
Hipotec.	130	100	222	220	220
GANADERAS					
Cisne	500	22	63	62	62
Gente Gdre.	1230	£1	186	170	170
Rupanco	1000	20	63	63	63
Tierra del Fuego	540	£1	320	310	310
SALITRERAS					
Lautaro	100	£1	27	25	25
MINERAS					
Alhué	6900	5	8	7 3|4	7 3|4
Amigos	11550	250	2 1|4	2	2
Andacollo	4000	4	4	3 1|2	3 1|2
Bellavista	500	10	13	12 1|2	12 1|2
Disputada	26000	20	66 1|4	56 1|2	58
Chañaral	13400	5	10 1|8	8 3|4	8 3|4
Lota	7600	80	54	48	50
Oruros	900	B 20	241	225	225
Patiño	900	D 10	328	310	310
Punitaquí	122350	25	69 1|4	56 1|2	60 1|2
Schwager	5900	£1	132	110	116
Tocopilla	57900	1	80 3|4	70	74
Totoral	400		12	11	11
INDUSTRIALES					
Alcoholes	900	10	20	20	20
Carrascal	2500	20	21	18 3|4	19
Caupolicán	800	20	49	45 1|4	45 1|2
Cervezas	11800	20	162	155	156
C. Melón A. E.	200	40	100	99	99
C. Melón A. E.	103350	10	30 1|2	27 7|8	28 1|4
Copec	103350	10	30 1|2	27 7|8	28 1|4
Co. Industrial	1300	20	93	91	93
Cristalerías	3400	20	63	59	60
Club Hípico	1	500	19500	19000	19000
Club Golf	2		4800	4800	4800
Enlozados	7900	10	30 1|2	28	29
Edif. Uudurraga	200	100	130	130	130
Electr. Ind.	350	50	49	49	49
Gas de Santiago	2364	50	59 1|2	59	59
Indac	500	20	46	46	46
Lamifún	1900	20	54 1|2	46	46
Loza Penco	11330	20	42	39	39
Mademsa	6100	20	47 1|4	45	45
Mec. Ind.	5700	100	95	90	90
Interoceánica	150		420	405	405
Papeles y C.	19149	20	45 1|2	42	43
Paños Concepción	1400	20	45	44	44 1|2
Paños Tomé	150	20	61	60 1|2	61
Paños Uniformes	11800	20	50 1|2	45	46
Pizarreño	900	20	60 1|2	59	59
P. de Lobos	2700	10	77 1|2	63	63
Ref. de Viña	800	40	108	103	103 1|2
R. Urbana	550	100	214	211	211
Sederías Chile	200	20	29	29	29
Tabacos	100	20	132	130	130
Tej. Salto	9400	20	63	57 1|2	60
Textil Viña	500	50	91	90	90
Vapores	121750	40	249	183	211
Vidrios Planos	14200	10	43 1|2	38 1|2	39
Viña C. y Loza	400	10	43 1|2	38 1|2	39
Viña La Rosa	1300	20	30	30	30
Zig Zag	200	20	23	22 1|2	23
Volcán	200	20	75	70	75
SEGUROS					
Transandino	400	20	29	29	29
V. Chilena	7	500	1200	1200	1200

DIFERENCIAS DE PRECIOS QUE EXPERIMENTARON LOS VALORES DEL SABADO 11 AL 18 DEL ACTUAL

De 60 títulos, subieron 8 y bajaron 52

SUBIERON
Bonos
Caja 6 3|4, de 69 1|2 a 70.
Bancos
Chile, 285 a 288.
Mineras
Espino, 1.80 a 2.
Industriales
Ast. Habas, 175 a 176.
Cem. Melón, 97 1|2 a 99.
Co. Industrial, 90 a 92.
Dropa, 123 a 128.
Indac, 43 a 46.
BAJARON
Bonos
Deuda Int. 7-1, de 79 3|4 a 79.
Garantía 7-1, de 75 a 74 3|4.
Bancos
Central, 1,620 a 1,600.
Hipotecario, 225 a 220.
Concepción, 72 a 70.
Mineras
Andacollo, 4 1|2 a 3 1|2.
Alhué, 9 1|4 a 7 3|4.
Amigos, 2 1|4 a 2.
Bellavista, 13 1|2 a 12 1|2.
Chañaral, 10 a 8 3|4.
Disputada, 61 1|2 a 58.
Lota, 54 a 50.
Marga Marga, 2 1|2 a 1.
Oplocas, 152 a 150.
Oruro, 235 a 225.
Patiño, 324 a 310.
Punitaqui, 62 1|2 a 60 1|2.
Schwager, 130 a 116.
Totoral, 15 a 11.
Ganaderas
Cisne, 63 a 62.
Gente Gde., 186 a 170.
T. del Fuego, 318 a 310.
Salitreras
Lautaro, de 27 a 25.
Industriales
Austral, 18 a 17.
Alcoholes, 20 1|2 a 20.
Carrascal, 20 1|2 a 19.
Caupolicán, 49 a 45 1|2.
Cem. Melón, N. E. 94 a 93 1|2.
Cervezas, 157 a 156.
Copec, 28 1|2 a 28 1|4.
Cristales, 61 a 60.
Enlozados, 30 1|2 a 29.
Gas Santiago, 60 a 59.
Interoceánica, 470 a 420.
Lampa, 54 1|2 a 46.
Loza de Penco, 42 a 39.
Mademsa, 46 1|2 a 45.
Mecánica, 92 a 90.
Muelles Vergara, 70 a 60.
Pap. y Cartones, de 43 1|2 a 43.
Paños Tomé, 61 1|4 a 61.
Paños Concep., 54 a 44 1|2.
Pizarreño, 60 a 59.
P. de Lobos, 76 a 68.
R. Urbana, 214 a 211.
Ref. Viña, 105 a 103 1|2.
Tabacos, 132 a 130.
Tej. Salto, 63 a 60.
Uniformes, 48 1|2 a 46.
Vapores, 244 a 211.
Vidrios Planos, 42 a 39.
Viña La Rosa, 31 a 30.

INFORMACIONES COMERCIALES E INDUSTRIALES DEL EXTERIOR

(DE THE UNITED PRESS ASSOCIATIONS Y DE NUESTROS CORRESPONSALES EN EL EXTRANJERO)

BOLSA DE VALORES

NUEVA YORK, 18. (U. P.) — Las acciones abrieron en la Bolsa de Valores con precios y movimiento firme.

Los bonos abrieron irregulares.

El algodón abrió sostenido para entregas inmediatas y 16.28 centavos por libra, para entregas en diciembre.

La libra esterlina abrió a 4.03 3|4 dólares.

NUEVA YORK, 18.— (U. P.).— 300.000 acciones se transaron en la sesión de Hoy de la Bolsa de Valores; las acciones cerraron con precios firmes, y los bonos generales y del gobierno norteamericano con alzas.

La libra esterlina cerró a 4.375 dólares.

El mercado del caucho estuvo cerrado hoy.

El mercado de granos cerró con alzas.

Las opciones a corto y largo plazo del algodón cerraron con alza de 9 y 12 puntos; las entregas para Diciembre y Enero fueron a 16.38 y 1642 centavos por libra; y al contado a 17.07 centavos. A comienzos de la sesión, las ganancias fueron de hasta un dólar por bala, al mejorar la situación del Extremo Oriente, junto con la firmeza de los valores y otros productos.

En el mercado internacional del azúcar hubo firmeza ante el ímpetu de amplias compras y movimiento de cubertura; al cierre el alza fué de 8 1|2 y 18 puntos, con venta de 126 lotes. En el mercado interno no hubo transacciones.

El mercado de cueros estuvo cerrado hoy, sábado.

NUEVA YORK, 18.— (U. P.) — La Bolsa de Valores tuvo hoy otra alza técnica, en que los precios mejoraron de fracción hasta más de dos puntos, hubo poco volumen de transacciones.

Wall Street consideró menos ominosa la situación japonesa.

Las acciones siderúrgicas y otras, que el jueves bajaron agudamente cuando renunció el gabinete japonés, tuvieron hoy oportunidad de recobrarse. Las acciones especiales también subieron; las de productos químicos subieron hasta más de un punto.

El trigo subió alrededor de 2 centavos por bushel.

El índice industrial promedio Dow Jones, cerró hoy a 120.10; el índice ferroviario cerró en 28.19.

ACCIONES Y BONOS

NUEVA YORK 18.— (U. P.) — Los valores que se mencionan a continuación, se cotizaron a los siguientes precios:

Allied Chemical 151 1|2; American Can, 83.3|4; American Foreign Power. 0.11|16; American Metals 19.1|2; American Radiator 5.1|2; American Smelting 38.3|4; American Tel. and Tel. 152; American Tobacco "B" 69 1|2; American Woolen no se cotizó; Anaconda Copper 26.1|2; Andes Copper no se cotizó; Armour Delaware Pref. no se cotizó; Armour III (A) 4.1|8; Atlantic Gulf Westindies 42.1|2; Atlas Corporation no se cotizó Bendix Aviation 37; Bethlehem Steel 62.1|8; Canadian Pacific .3|4; Case Threshing Machine 79; Cerro de Pasco Copper 32; Chile Copper no se cotizó; Chrysler Motors, 55.5|8; Columbia Gas 2; Consolidated Edison 15.3|4; Continental Can 37.1|8; Continental Steel no se cotizó; Cuban American Sugar 7; Du Pont de Nemours 148.1|2; Eestman Kodak 135; Electric Power and Light 1.1|2; General Electric 29.1|8; General Ford 40.1|4; General Motors 39.5|8; Gillete 3.1|2; Goodyear Rubber 17.3|4; Hudson Motors no se cotizó; International Business Machines no se cotizó; International Harvester 50 1|2; International Nickel 27.5|8; International Tel. and Tel. Domestic 2.3|8; International Tel. and Tel. Foreign 2.1|2; Kennecott Copper 34.1|8; Kroger Grocery 28 1|4; Lambert Corporation 12.7|8; Lehmann Corporation 22.3|8; Loew's 37; Lone Star Cement 40.3|4; Missouri Kansas Texas Acc. Pref. 2.3|8; Montgomery Ward 32; National Cash Register "A" 13.1|2; National Lead 15.1|4; New York Central 11.1|4; North American Corporation 12.1|8; Otis Elevator 15; Pacific Gas Electric 23.5|8; Pan American Airways 16.3|4; Paramount Pictures 14.1|8; Patiño Mines no se cotizó; Pennsylvania Railroad 22.1|8; Phillips Pet 43.3|4; Public Service New Jersey 17.7|8; Radio Corporation 3.5|8; Reo Motors Voting Trust Cert. 1.3|8; Socony Vacuum 9.3|4; Standard Brands 5.3|8; Standard Oil California 23.5|8; Standard Oil Indiana 31.7|8; Standard Oil New Jersey 40.5|8; Swift and Co. 23.7|8; Swift International 22.5|8; Texas Corporation 40.1|2; Texas Gulf Sulphur 34.3|4; Unión Carbide 72.3|4; Union Pacific 74; United Aircraft 38; United Fruit 73; United Gas Improvement 6.3|4; United States Leather no se cotizó; United States Smelting no se cotizó; United States Steel 52.1|4; Warner Brother 5; Warren Bros 0.7|8; Westinghouse Electric 75.1|2; Woolworth 30 1|2; American Gas Electric (Curb.) 33.1|4; Brazilian Traction (Curb.) 5.7|8; Electric Bond and Share (Curb.) 1.7|8; Niagara Hudson Power (Curb.) 1.7|8; United Gas (Curb.) 0.1|2; Bankers Trust 47.1|2; Chase National Bank 23.1|4; First National Bank Boston 42.1|2; National City Bank 26.1|2; Chile Bonds, 6 o|o 1960, 15; Chile Bonds, 6 o|o 1961, no se cotizó; Chile Caja, 6 o|o, 1931, no se cotizó; Chile Caja, 6 1|2 o|o 1957, no se cotizó; Chile Caja, 6 3|4 o|o 1961, no se cotizó; Chile Caja, 6 o|o 1961, no se cotizó; Chile Caja, 6 o|o 1962, no se cotizó; Perú Bond, 6 o|o 1960, 9.3|8; Perú Bond, 6 o|o 1961, 9.3|8; Perú Bond, 7 o|o 1962, no se cotizó; Lautaro, 4 o|o 1975, no se cotizó. Las ventas totales fueron de 300 mil acciones.

NUEVA YORK, 18.— (U. P.).— Los valores que se mencionan a continuación, se cotizaron a los siguientes precios:

Addressograph Multigraph Co. 12.5|6; Allis Chalmers 28.1|2; American Car and Foundry 26 1|2; Blaw Knox Co. 6.7|8; Brigerport Brass Co. 8.3|4; Congoleum Nairn 17.3|8; Eagle Pitcher Lead Co. no se cotizó; Glidden Company 15; Goodrich Company B. F 19.1|2; Hecla Mining no se cotizó; Hudson Bay Mining and Smelting no se cotizó Hupp Motor Car Corporation 0.3|8; Inspiration Copper 10.1|2; National Acme Co. 16.3|4; National Distillers 23.1|8; North American Aviation Inc. 13.3|4; Ohio Oil 8.3|4; Remington Rand 9.7|8; Republic Steel 18; Servel Inc. 7; Stone and Webster 6.1|8; Tinker Roller Beaking Co. 41; Twentieth Century Fox Films 8.1|2; Underwood Elliot Fisher 32.1|2; United State Gypsum 51.7|8; United Electrical Instrument 30; Westinghouse Air Brake 19.1|4; Atlantic Coast Line 24; Boeing Airplane 20; Chesapeake Corp. no se cotizó; Consolidated Aircraft [illegible]ving Trust 11.3|4; John Menville no se cotizó, Martin Glen Aircraft 26; United Airlines 13.3|4.

NUEVA YORK, 18.— (U. P.).— Los valores que se mencionan a continuación se cotizaron a los siguientes precios:

Carrier Corporation 6; Mid Continental Petroleum 16; Plymouth Oil 15.5|8; Denver Río Grande. 4.1|2 o|o 1936, 13; Pure Oil 9.7|8; Lima Locomotive 22.1|4; Minneapolis Moline 2.5|8; American Agricultural Chemical 19. Union Oil off California 14.7|8.

CAMBIO EN N. YORK

NUEVA YORK, 18 (U. P.).— Cotizaciones de los cambios de hoy al cierre:

Canadá 0.89 dólares por dólar, 4.03.3|4 dólares por libra esterlina, libra esterlina al contado na; Argentina 29.78 centavos por peso (oficial); Argentina 23.60 centavos por peso (no oficial); Brasil 5.15 centavos por milreis; Chile 4 centavos por peso; Perú 1.575 dólares por libra esterlina.

CAMBIO EN LONDRES

LONDRES, 18 (U. P.— Cotizaciones de la libra esterlina en moneda extranjera:

Estados Unidos 4.03 dólares.
Finlandia 195 marcos.
Suiza 17.35 francos.
Suecia 16.90 coronas.
España pesetas preferidas 37.25 vendedor y 40.50 vendedor.
Argentina 17.04 3|8 pesos argentinos.
Portugal, 100 escudos.

FERTILIZANTES

NUEVA YORK, 18 (U. P.).— Los fertilizantes que se mencionan a continuación se cotizaron a los siguientes precios:

Azufre 16; salitre sódico 27; ácidos, fosfatos, super fosfatos 10; potasa de muriato, no se cotizó; sulfato de potasa 36.25; sulfato de soda 21 a 25.60.

PLATA EN BARRAS

LONDRES, 18 (U. P.).— El mercado de la plata en barras de esta ciudad permaneció cerrado hoy día.

ANGLO CHILEAN NITRATE

NUEVA YORK, 18 (U. P.).— Los bonos de la Anglo Chilean Nitrate y Co. del 4 1|2 o|o de emisión de 1967 no se cotizaron.

LONDRES, 18 (U. P.).— Las acciones de la Anglo Chilean Nitrate y Co., no se cotizaron.

LAUTARO NITRATE

LONDRES, 18 (U. P.).— Las acciones ordinarias letra (A) de la Lautaro Nitrate y Co. se cotizaron a razón de 5 chelines y 9 peniques.

METALES

NUEVA YORK, 18 (U. P.).— Al cierre de las operaciones en el mercado de los metales, los precios quedaron como sigue en centavos por libra:

Estaño: este mercado permaneció cerrado hoy día.

Tungsteno: 2.50; bismuto, 1.25; cinc, 8.64; plomo, 5.85; cobre por toneladas (blue Connecticut valley). Interior: precio firme y su precio 12.

Exterior: también firme y su cotización final 11 1|2. Plata este mercado permaneció cerrado.

NUEVA YORK, 18 (U. P.).— Al cierre de las operaciones en el mercado de los metales, los precios quedaron como sigue en centavos por libra:

Antimonio en barras 99 o|o a 14; bismuto en barras, 99 o|o a 1.25; plata norteamericana, este mercado permaneció cerrado hoy.

CEREALES

BUENOS AIRES, 18. (U. P.) — Cotizaciones de los cereales en nacionales al cierre de este mercado:

Trigo, 7.00; avena, 4.60; cebada, no se cotizó; maíz nuevo, no se cotizó; harina (tipo uno cero los 70 kilogramos), 10.35; trigo, para entrega en noviembre se cotizó a 6.87.

CHICAGO, 18 (U. P.).— Cotizaciones de los cereales en dólares por bushel:

Trigo: diciembre, 1.13.3|4; mayo 1.18 1|2; maíz: diciembre, 0.75; mayo 0.80.7|8; avena: diciembre, 0.47.3|4, mayo, 0.50.

WINIPEG (Canadá) 18 (U. P.). Cotizaciones de los cereales en dólares por bushel:

Trigo: octubre, 0.73 diciembre 0.74; avena: octubre, 0.45.1|8; diciembre, 0.44.

CHICAGO, 18. — (U. P.).— Los cereales y el trigo a plazos, siguieron, la semana pasada, la tendencia de baja de los artículos de consumo, influenciados por las noticias de guerra de Rusia y por el hecho que los precios al contado eran bajos en relación con los a plazo, debido a escasez de bodegas.

Las ventas de harina mostraron considerable mejoría. El tiempo permitió la reanudación de la trilla en el noroeste de Estados Unidos y oeste del Canadá y retardó la siembra de parte de la zona de trigo de invierno. El cálculo gubernativo de Octubre previó una cosecha de trigo de primavera de 276.228.000 bushels, indicando una cosecha total de 961.000.000 bushels, la mayor desde 1915.

El maíz bajó y el cálculo gubernativo de Octubre, de 2.625 millones de bushels, fué mucho mayor que lo esperado.

Los frejoles soya a plazo, estuvieron mucho más bajos que hace una semana; el tiempo está demorando la cosecha, pero no está estimulando las compras. Por la reacción producida por los planes de Bankhead para colocar el producto bajos préstamos gubernativos, se estima que la superficie de cultivo será aumentada como el 18 por ciento para abastecer la demanda. Por otra parte, el tratado entre Argentina y Estados Unidos, que reduce los derechos aduaneros del aceite de linaza y otros aceites, tendrá algún efecto.

AZUCAR

NUEVA YORK, 18 (U. P.).— Al cierre de las operaciones en el mercado del azúcar en bruto, se registraron los siguientes precios en centavos por bolsas de 100 libras, para entregas en las fechas que se indican:

Noviembre, 2.65; enero (1942) 2.87; marzo (1942) 2.80.

NUEVA YORK, 18. (U. P.) — Al abrir el mercado del azúcar en bruto, se registraron los siguientes precios en centavos por libra, para entrega en las fechas que se indican:

Noviembre, 2.65; enero (1942), 2.87; marzo (1942). 2.79.

LINAZA

DULUTH, 18 (U. P.).— La linaza se cotizó en este mercado para entrega en diciembre a razón de 1.78 dólares por bushel.

WINIPEG (Canadá) 18 (U. P.). La linaza se cotizó en este mercado para entrega en octubre a razón de 1.50 dólares por bushel.

CAUCHO

NUEVA YORK, 18 (U. P.).— Al cierre de las operaciones en el mercado del caucho en bruto, se registraron los siguientes precios en centavos por libra:

Caucho en planchas, 22 1|2; Latex Creppe, fino, para entrega inmediata 23 5|16; Latex Creppe, grueso 23 5|16; Up River, fino, para entrega en el lugar de la producción 29 a 30.

Up River, fino, para entrega inmediata 29 a 30.

CUEROS

NUEVA YORK, 18 (U. P.).— Al cierre de las operaciones en el mercado de los cueros de frigoríficos, se registraron los siguientes precios en centavos por libra, para entrega en las fechas que se indican:

Diciembre (1941) marzo: junio y septiembre (1942) permanecieron cerrados, al contado 11 1|2, nominal.

ALGODON

NUEVA YORK, 18. (U. P.) — Al abrir el mercado del algodón, se registraron los siguientes precios en centavos por libra, para entrega en las fechas que se indican:

Diciembre, 16.28; enero (1942), no se cotizó; marzo (1942), 16.51; mayo (1942), 16.67; julio (1942), 16.72.

NUEVA YORK, 18 (U. P.).— Los precios fijados para el algodón al cierre de este mercado fueron los siguientes precios en centavos por libra, para entrega en las fechas que se indican:

Al contado, 17.07; diciembre, 16.38; enero (1942) 16.42; marzo (1942) 16.58; mayo (1942) 16.76; julio (1942) 16.81.

Universidad Técnica Fed. Santa María
Concurso de admisión de alumnos para 1942
Solicite Ud. datos a la Secretaría
VALPARAISO - CASILLA 110-V
Teléfono 5846

Cotizaciones de Productos del País

Francisco Díaz M. — Agustinas 975, 2.o piso

Santiago, 18 de octubre de 1941.

TRIGOS

Trigo Florence y Lincoyan los 100 kilos, sin saco, base Providencia, inmediato $ 112 a 113

Trigo Blanco del Centro, los 100 kilos sin saco, base Providencia, inmediato $ 109 a 110.

Trigo Colorado del Centro, los 100 kilos, sin saco, base Providencia, inmediato, $ 107 a 108.

Trigo Blanco del Sur, los 100 kilos sin saco base Talcahuano inmediato, $ 102 a 103.

Trigo Colorado del Sur los 100 kilos, sin saco base Talcahuano inmediato. $ 100 a 101.

Trigo Candeal fino los 100 kilos, sin saco, base Providencia inmediato, 15 o.o, $ 124 a 125

Trigo Candeal corriente los 100 kilos. sin saco base Providencia inmediato $ 118 a 120

CEBADAS

Cebada Inglesa o Alemana, los 100 kilos. con saco base Puerto. inmediato $ 90 a 92.

Cebada del país clase cervecera los 100 kilos. con saco base Puerto. inmediato, $ 74 a 75.

Cebada del país clase exportación, los 100 kilos con saco base Puerto, inmediato $ 71 a 72.

Cebada del país clase forrajera los 100 kilos. con saco base Puerto. inmediato 68 a 70.

HARINAS

Harina de 1.a flor cilindro, los 46 kilos con saco, según marcas $ 72 a 73.

Harina de 2 a clase los 46 kilos con saco, según clase, $ 65 a 66.

Harina candeal los 46 kilos con saco, según clase, de inmediato $ 70 a 71.

FREJOLES

Frejoles arroz los 100 kilos con saco base Puerto cosecha nominal $ 135.

Frejoles araucanos los 100 kilos, con saco base Puerto cosecha, nominal, $ 250.

Frejoles bayos grandes los 100 kilos con saco base Puerto cosecha, nominal, $ 280

Frejoles bayos regulares los 100 kilos con saco base Puerto cosecha, nominal. 260.

Frejoles burritos, los 100 kilos con saco base Puerto cosecha nominal, $ 305.

Frejoles cristales, los 100 kilos, con saco base Puerto cosecha, nominal $ 145.

Frejoles coscorrones los 100 kilos, con saco, base Puerto cosecha, nominal, $ 300.

Frejoles frutillas los 100 kilos con saco base Puerto cosecha nominal, $ 260

Frejoles milagros los 100 kilos con saco base Puerto cosecha nominal, $ 140.

Frejoles tallares los 100 kilos con saco base Puerto cosecha nominal, $ 250.

Frejoles trigitos los 100 kilos con saco base Puerto cosecha, nominal, $ 125.

Frejoles Red Kidney, los 100 kilos con saco base Puerto cosecha nominal, $ 450.

Frejoles Rex Mexican los 100 kilos, con saco base Puerto cosecha nominal $ 200

SEMILLAS

Semilla de alfalfa chilena, los 100 kilos con saco bodega en Santiago. $ 800 a 900

Semilla de alfalfa peruana, los 100 kilos con saco bodega en Santiago. $ 1,100 a 1,200.

Semilla de alpiste los 100 kilos, con saco base Puerto. $ 340 a 350.

Semilla de arvejilla los 100 kilos, con saco base Puerto $ 22 a 23

Semilla de curagüilla los 100 kilos, con saco, base Puerto, $ 48 a 50.

Semilla de cáñamo, los 100 kilos, con saco, base Puerto, $ 160 a 165.

Semilla de linaza, los 100 kilos, con saco base Puerto $ 180 a 200.

Semilla de trébol rosado los 46 kilos con saco, semilla procedencia, $ 400 a 450.

Semilla de trebol, clase exportación los 46 kilos con saco base Puerto $ 400 a 450.

Semillón Corahila de los Canales los 80 kilos con saco bodega Puerto, $ 70 a 72.

VARIOS

Afrecho, los 100 kilos con saco, en Santiago o Puerto, $ 48 a 50.

Afrechillo los 100 kilos con saco, en Santiago o Puerto $ 54 a 55.

Arroz nacional los 100 kilos con saco en Santiago en bruto según calidad $ 100.

Avena blanca los 100 kilos con saco, en Alameda, $ 79 a 80.

Avena negra los 100 kilos con saco en Alameda $ 79 a 80

Avena rubia revuelta los 100 kilos con saco a bordo Talcahuano, $ 65 a 66.

Avena Stormking los 100 kilos con saco a bordo Talcahuano $ 80 a 82.

Arvejas Petit Pois verdes los 100 kilos con saco en Puerto sin Bruccos, $ 160 a 165.

Arvejas Grano de Oro los 100 kilos con saco en Puerto sin bruccos, $ 100 a 115.

Carbón de espino, el saco según clase en Alameda los 100 kilos $ 70 a 74.

Carbón blanco, el saco, según clase en Alameda los 100 kilos $ 45 a 50.

Cera, los 100 kilos base Puerto $ 2,400 a 2,500.

Fibra de cáñamo los 46 kilos base Puerto. $ 530 a 550.

Garbanzos chicos, según clase base Puerto 70|80 granos por onza, $ 140 a 150.

Garbanzos regulares, según clase base Puerto 52|54 granos por onza, $ 240 a 250.

Garbanzos grandes según clase base Puerto 48|50 granos por onza, $ 270 a 280.

Lana trasquila octubre los 46 kilos enfardada en Puerto $ 470 a 480

Lana trasquila octubre los 46 kilos ensacada en Puerto $ 450 a 460.

Lentejas corrientes los 100 kilos con saco base Puerto $ 125 a 130.

Lentejones 6 m m. los 100 kilos. con saco, base Puerto, $ 180 a 185.

Lentejones 7 m m. los 100 kilos, con saco, base Puerto, $ 210 a 215.

Mantequilla, los 46 kilos según clase, en Alameda, $ 1,000 a 1,100.

Maíz amarillo los 100 kilos. con saco, en Alameda $ 80.

Maíz colorado los 100 kilos con saco, en Alameda $ 80.

Miel oscura los 46 kilos. base Puerto, $ 50.

Miel rubia los 46 kilos. base Puerto $ 50

Nueces los 100 kilos, con saco en Alameda, tolerancia 10 o|o malas, $ 550 a 600.

Pasto, 1.er corte, los 100 kilos, según clase, base Alameda, $ 39 a 40.

Pasto 2.o corte, los 100 kilos, según clase puesto en Vega, $ 38 a 40.

Papas amarillas, los 80 kilos, con saco, Puesto en Vega, $ 70 a 72.

Quesos, los 46 kilos, según clase, en Alameda, $ 400 a 480.

Quillay, los 46 kilos según clase, en Puerto cosecha según entrega, $ 110.

CAMBIOS FIJADOS POR EL BANCO CENTRAL

18 DE OCTUBRE DE 1941

	Val. en Cambio m|cte.	Comp.
Dólar	19.37	
£	77.96	101.38
Franco Fr.		0.57
Franco Suizo ..		5.850
Lira		1.328
Florín hol.		13.354
Oro chileno	400.—	

EQUIPAJES Y ENCOMIENDAS DESPACHADOS CONTRA REEMBOLSO POR FERROCARRIL Y QUE HAN SIDO DEVUELTOS

A ALAMEDA

DESTINO	REMITENTE	CONSIGNATARIO
Serena	Casa García	T. Rodríguez
Chillán	Juan Hortal	O. Olave
San Carlos	Enrique Brogheresi	C. Rodríguez
Rancagua	Gath y Chaves Ltda.	C. Palma
Rancagua	Domingo Sánchez y Cía.	D. Rodríguez
Rancagua	Eduardo Hortal	A. de Donoso
Rancagua	Droguería del Pacífico	H. Fernández
P. Montt	Guilof, Luder y Cía.	S. Fischmann
Collipulli	Rubén Soumastre	R. Vallebuona
Los Angeles	J. Nazal Hnos.	A. Zaror
Los Angeles	J. Nazal Hnos.	H. Reyes
Valdivia	Luis Vanni A.	N. Ardiles
Lebu	Hermán Fried	Bordegara y P
Purén	R. C. A. Víctor Chilena	Boisser
Mulchén	R. C. A. Víctor Chilena	A. Torres

A MAPOCHO

DESTINO	REMITENTE	CONSIGNATARIO
Barón	Imprenta Siglo XX	
Curicó	Waerner y Cía.	Solari y Cía.
Concepción	Félix Valenzuela	E. Lanni
Osorno	Francisco Olivari	J. Sanhueza
Puerto	Francisco González	Sebastián González y A.

A ÑUÑOA

DESTINO	REMITENTE	CONSIGNATARIO
Rancagua	Lüer, Paye y Cía.	A. Manríquez
Rancagua	Lüer, Paye y Cía.	A. Manríquez

HECHAS por GILLETTE
—GARANTIZADAS por GILLETTE
—y al PRECIO MÁS BAJO de GILLETTE

FERIA DE LA SOC. EL TATTERSALL

COTIZACIONES DE PRODUCTOS

Transacciones verificadas en el remate del jueves 16 de octubre de 1941.

AFRECHILLO, los 100 kilos:
15 sacos. J. B., 56.
ARVEJAS, los 100 kilos:
8 sacos petit pois. T. I., 64.
AVENA, los 100 kilos:
4 sacos bca. M. S., 85.
398 sacos. H. R., 78.
CARBON BLANCO, los 100 kilos:
3 sacos. J. E., 55.
38 sacos. R. Z., 50.
38 sacos. R. Z., 45.
50 sacos. G. R., 40.
73 sacos. B. L., 36.
8 sacos. A. P., 34.
1 saco. S. A., 30.
6 sacos. L. C., 30.
1 saco. B. L., 10.
CARBON ESPINO, los 100 kilos:
11 sacos. R. B., 81.
75 sacos. F. P., 74.
74 sacos. J. N., 74.
72 sacos. A. P., 73.
150 sacos. A. A., 70.
31 sacos. Q. A., 70.
9 sacos. M. K., 68.
18 sacos. M. V., 62.
64 sacos. S. A., 50.
3 sacos. M. K., 36.
CEBADA, los 100 kilos:
20 sacos país. D. A., 76.
14 sacos alemana. P. M., 70.
1 saco id. G. P. de L., 85.
CERA, los 100 kilos:
18 moldes. H. C., 1,800.
CIRUELAS, la caja.
1 caja. N. Z., 50.
23 cajas. N. Z., 35.
CHARQUI, los 100 kilos:
1 bulto. J. T., 600.
CHUCHOCA, los 100 kilos:
17 sacos. P. N. G., 110.
ESCOBAS, la docena:
2 bultos. M. S., 64.
FREJOLES, los 100 kilos:
3 sacos. S. N. A., 390 (Kidney).
5 sacos burros. F. A., 322
20 sacos id. A. G., 320.
1 saco id. A. G., 320.
20 sacos id. C. Ch. F., 318.
3 sacos id. H. D. O, 314.
6 sacos burros. F. A., 311.
4 sacos id. P. I., 300.
8 sacos cosc. A. M., 290.
7 sacos burros. S. N. A., 290.
5 sacos cosc. M. D., 286.
5 sacos id. A. N., 270.
15 sacos frut. P. P., 265.
1 saco id. L. U., 262.
5 sacos bayos. F. C., 250.
2 sacos id. C. P., 250.
9 sacos vjs. A. S., 220.
10 sacos frut. S. N. A., 220.
3 sacos rac. J. G., 172.
10 sacos arauc. V. C., 150.
23 sacos bayos. L. C., 140.
24 sacos arauc. M. H., 136.
1 saco crist. D. S., 128.
7 sacos id. A. G., 128.
7 sacos id. A. P., 124.
10 sacos id. R. J., 123.
29 sacos id. R. V., 122.
1 saco id. H. D. A., 121.
6 sacos id. A. G., 120.
12 sacos arroz. A. C., 96.
2 sacos burros. S. M., 60.
2 sacos bayos. S. M., 50.
2 sacos conchos. M. A., 30.
5 sacos id. L. A. P., 30.
GARBANZOS, los 100 kilos:
7 sacos. E. N., 250.
30 sacos. J. M., 185.
6 sacos. M. H., 170.
41 sacos. M. H., 155.
2 sacos. S. M., 146.
GRANZAS, los 100 kilos:
9 sacos sem. nabo. R. V., 101.
25 sacos triguillo. L. L., 87.
10 sacos id. L. L., 80.
1 saco nabo. M. S., 80.
9 sacos trigo. A. V., 57.
80 sacos id. J. B. Z., 52.
34 sacos id. N. V., 52.
20 sacos id. A. V., 40.
20 sacos id. E. P., 39.
6 sacos id. E. B., 38.
2 sacos ballica. L. C., 36.
30 sacos varias. P. P., 35.
120 sacos id. J. M., 35.
25 sacos trigo. M. R., 35.
4 sacos arv. F. R. T., 30.
7 sacos trigo. G. S., 26.
23 sacos conchos. L. C., 10.
HUESILLOS, los 100 kilos:
25 sacos. G. A., 255.
LENTEJONES, los 100 kilos:
11 sacos. R. B., 135.
LENTEJAS, los 100 kilos:
15 sacos. N. S., 112.
5 sacos. G. B., 110.
17 sacos. J. M., 100.
8 sacos. M. H., 65.
10 sacos. H. P., 42.
LEÑA, la carga:
29 cargas euc. E. E. 112.
43 cargas euc. P. 90.
3 cargas euc. E. E. 50.
45 talhuén J. N. 14.
LEÑA los 100 kilos.
1 lote talhuén J. N. 18.
3 lotes euc. A. M. 13.50
12 lotes álamo F. B. 9.
MAIZ los 100 kilos:
131 sacos H. H. 80.
20 sacos E. O. 80.
15 sacos A. C. 80.
MIEL los 100 kilos:
20 barriles P. O. R. 150.
2 barriles P. M. 140.
PAJA la colisa:
100 colisas cap. F. P. 8.50.
94 colisas larga E. R. T. 8.
95 colisas larga L. A. V. 8
230 colisas larga S. C. 8.
139 colisas cap. F. Ch. 8.
720 colisas larga S. C. 8.
70 colisas larga A. U. 7.80.
18 colisas larga S. S. 7.
197 colisas cap. F. P. 7.
85 colisas cap. A. U. 7.
215 colisas cap. C. P. L. 6.
7 colisas cap. L. de S. 6.
PASTO los 100 kilos.
22 colisas 2. F. R. T. 51.
PAPAS AMARILLAS los 100 kilos:
30 sacos P. R. 95.
3 sacos F. B. 90.
20 sacos Q. y Cía. 90.
28 sacos F. S. 87.
120 sacos J. M. O. 78.
38 sacos J. Q. 76.
18 sacos A. B. 76.
30 sacos G. L. 74.
247 sacos H. B. 71.
35 sacos G. L. 70.
5 sacos J. M. O. 70.
157 sacos C. M. 62.
30 sacos P. M. 58.
40 sacos R. A. G. 53.
60 sacos O. S. 50.
26 sacos N. M. 48.
3 sacos H. B. 45.
60 sacos J. V. 40.
24 sacos A. M. 40.
48 sacos J. A. M. 40.
30 sacos J. R. 38.
40 sacos V. A. 30.
13 sacos O. A. R. 50.
14 sacos G. M. 30.
25 sacos V. A. 25.
PAPAS SEMILLON los 100 kilos:
3 sacos M. G. 60.
85 sacos P. P. 48.
31 sacos C. M. 42.
6 sacos J. Q. 40.
1 saco F. S. 40.
62 sacos C. M. 40.
14 sacos V. A. 36.
30 sacos G. A. 34.
85 sacos F. A. 33.
30 sacos P. C. 32.
8 sacos D. S. 31.
89 sacos F. A. 30.
35 sacos L. I. 28.
8 sacos A. B. 28.
62 sacos P. M. 28.
28 sacos A. G. 27.
30 sacos L. I. 27.
16 sacos A. B. 26.
3 sacos J. E. 25.
77 sacos J. A. M. 24.
SEMILLAS los 100 kilos:
5 sacos cñ. J. E. C. 196.
4 sacos cñ. C. A. M. 173.
TRIGO los 100 kilos:
73 sacos vilmorin A. M. 118.
4 sacos cand. V. C. 116.
66 sacos fce. L. H. 115.
120 sacos cand. F. C. 111.
18 sacos suc. F. A. 106.
8 sacos ment. F. R. T. 102.
19 sacos ment. F. C. 101.
11 sacos cond. V. M. 91.
15 sacos ment. L. I. 88.
QUESOS, los 46 kilos:
408 kilos. Rancagua. N. G. 480.
328 kilos. Nancagua. L. F. 455.
892 kilos. Polonia. Hda. Q. 4..
307 kilos. Chorombo. D. E. 420.
186 kilos. Ocoa. F. L. C., 420.
218 kilos. Tinguiririca. C. D. 4..
82 kilos. Cunaco. O. E. M. 4..
308 kilos. San Joaquín. M. L. 410.
74 kilos. Curicó. R. U., 410.
518 kilos. Cullipeumo. Com. C., 410.
220 kilos. Ocoa. F. L. C., 410.
256 kilos. Cunaco. A. G., 400.
76 kilos Requínoa. H. de la C. 400.
160 kilos. Rancagua. C. V. 4..
142 kilos. Pelequén. M. V. O., 4..
96 kilos. Tinguiririca. B. S. de S. S., 400.
245 kilos. Aguila Sur. J. S. C. 490.
186 kilos. Buin. C. M., 400.
103 kilos. Melipilla. I. I. Hnos. 400.
194 kilos Los Lagos. J. E. M. O. 400.
279 kilos. Cunaco. J. B., 400.
304 kilos. Teno. Fdo. San I. 4..
128 kilos. Hda. Polulo. Suc. F. T., 390.
137 kilos. Placilla. J. B., 390
81 kilos. Teno. G. del S., 390.
145 kilos. Cunaco. J. R. G., 3..
144 kilos. Buin. C. M., 390.
420 kilos. Los Rulos. M. L. L. 390.
187 kilos. Melipilla. C. S. C., 3..
19 kilos agrietados. H. R., 3..
88 kilos chicos. H. de la C. 3..
54 kilos. Manantiales. D. E., 3..
263 kilos. Pintacura. M. S., 3..
216 kilos. Curacaví. C. W. G., 3..
148 kilos. Buin. C. M., 380
99 kilos. Melipilla. I. I. Hnos. 380.
331 kilos. Sta. Rita. J. E. M. O. 380.
39 kilos chicos. S. E., 280.
85 kilos. Curacaví. J. B. 3..
30 kilos. Renca. L. P., 380.
252 kilos. Aguila Sur. J. S. C. 380.
480 kilos. Paine. H. R., 380
126 kilos. Requínoa. H. de la C. 380.
192 kilos. Los Callejones. E. L. C., 380.
58 kilos chicos. Suc. F. T. 3..
127 kilos. Pelequén. M. V. O. 370.
51 kilos Chimbarongo. E. C. E. 360.
535 kilos. Graneros. R. G. 3..
35 kilos chicos. A. P. y Cía. 3..
29 kilos agrietados. R. G. 3..
80 kilos. Las Cabras. H. M. L. 350.
195 kilos. Pintacura. M. S. 350.
28 kilos. Curacaví. R. M. 3..
123 kilos. Pangulliemo A. P. y Cía, 310.
165 kilos. San Vicente. Com. C. L., 300.
260.
5 kilos agrietados. Suc. F. T.
12 kilos id. M. V. O., 260.
10 kilos id. Hda. Q., 260.
25 kilos id. Com. C. L., 260.
4 kilos id. S. E., 260.
MANTEQUILLA, los 46 kilos:
7 kilos. Población. Hda. Las V. 1.140.
76 kilos. Río Negro. K. G. 1.1..
69 kilos id., id. F. N. 1.100.
27 kilos. Polonia. C. D. 1.0..
76 kilos. Río Negro. C. C. 1.0..
46 kilos. San Carlos. L. de M., 1,070.
59 kilos. Osorno. G. K. 1.0..
28 kilos. Polonia. B. Hnos. 1,060.
82 kilos. Mulpulmo. N. M. 1.0..
69 kilos. Teno. A. R. 1.050.
24 kilos. P. Quemados. Hda. B., 1,050.
72 kilos. Molina. Hda. El .. 1,030.
30 kilos. Frutillar. B. Sch. 1..
33 kilos. Chahuilco. E. S. de R. 1,030.
18 kilos. Trapi. W. H. 1.020.
8 kilos. Paillaco. R. S. 1.0..
23 kilos. Río Negro. W. M. E. 1,010.
23 kilos. Nancagua. C. F. B. 1,010.
79 kilos. Chahuilco. O. E. 1.0..
15 kilos. Hospital. Com. S. C. 1,000.
43 kilos. Río Negro. C. Sch. 1,000.
47 kilos. Corte Alto. C. T. 1.0..
62 kilos. Chimbarongo. P. D. 1,000.
24 kilos. Río Negro. C. Sch. 1,000.
15 kilos. Paillaco. Suc. R. 1,000.
10 kilos. Parral. A. V. G. 9..
22 kilos. Corte Alto. E. N. ..
69 kilos Chimbarongo. J. T. 990.
4 kilos. Peralillo. E. V. 97.
40 kilos. Puangue. L. V. D. 960
30 kilos Rayado. C. A., 960.
16 kilos. San Carlos J. L. 960.
28 kilos. Teno. Q. A. 950
6 kilos. San Patricio. V. Hnos. 930.
26 kilos. Tinguiririca. C. D. 9..
5 kilos. Loreto. M. y M. V. ..
17 kilos. Chimbarongo. E. C. 900.
10 kilos. Paine. H. R. 890.
26 kilos. Graneros. R. G. 880
6 kilos Placilla. J. B. 870.
4 kilos. Hospital. Com. D. G., 850
8 kilos. Ocoa. F. L. C. 800
12 kilos. Rancagua. C. V. 7..
9 kilos. Polonia. Hda. Q. 6..

MATADERO MUNICIPAL

ENCIERRA DE AYER

Ganado mayor

Bueyes	7
Novillos	95
Vacas	29
Vivos	14
Vara	12
TOTAL	157

Ganado menor

Terneros	138
Corderos	560
Cerdos	219
Caballos	1
TOTAL	918

PRECIOS DE LAS CARNES POR KILO

Buey 1.a serie ..	$ 5.20	$ 5.40
Id. de 2.a	4.80	5.00
Id. de 3.a	4.40	4.60
Novillo 1.a clase ..	5.50	5.70
Id. de 2.a	5.10	5.30
Id. de 3.a	4.70	4.90
Vaca 1.a clase ..	5.20	5.40
Id. de 2.a	4.80	5.00
Id. de 3.a	4.40	4.60
Ternero 1.a clase ..	4.00	4.20
Id. de 2.a	3.60	3.80
Cordero 1.a clase ..	3.80	4.00
Id. de 2.a	3.40	3.60
Id. de 3.a	3.00	3.20
Cordero lechón ..	4.80	5.00
Oveja, 1.a clase ..	3.60	3.80
Id. de 2.a	3.20	3.40
Id. de 3.a	2.80	3.00
Cerdo 1.a clase ..	5.40	5.60
Id. de 2.a	5.00	5.20
Id. de 3.a	4.60	4.80
Grasa en rama ..	3.00	3.50
Sebo de ovejuno ..	1.80	2.00
Cordero Magallanes		2.90

PRECIOS DE LOS CUEROS

Cuero de Cordero de 108 a 400 docena.
Cuero de cordero lechón 15 a 18
Cuero novillo hasta 37 ks. 5.70
Cuero buey y novillo más de 37 kilos 4.70
Cuero vaca cualquier peso 7.00

NORMALINA se recomienda para combatir insomnio, excitación nerviosa, neurastenia, histerismo.
Base: Veronal extracto valeriana y extracto manzanilla

Fundado el 14 de Enero de 1917

LA NACION

(EMPRESA PERIODISTICA "LA NACION" S. A.)

AÑO XXV N.o 8,719

AGUSTINAS 1269.- CASILLA 81 D.

SANTIAGO DE CHILE, DOMINGO 19 DE OCTUBRE DE 1941

PRECIO EN TODO EL PAIS: $ 1.20

"EL LEADER" era el apodo que habíanle dado sus compañeros de gremio, en gracia a su constante y decidida actitud de luchador social. Parecía, en verdad, que había nacido trayendo tatuadas a sangre y fuego en su corazón los tres hermosos principios revolucionarios de libertad, igualdad y fraternidad. Ya de niño advertíase en él al descontento, al indisciplinado, al pequeño mandilillo. En el patio empedrado del conventillo, junto a las bocazas sucias de los cuartos, desgreñado, nervioso, dominante, reunía y arrastraba a todos los muchachos. Su naricilla ancha y pecosa arriscábase amenazante para subrayar sus palabras.

—Oigan ahorita, cuando obscurezca ¿ah? nos juntamos en el portón y agarramos a peñascazos a los faroles del chalet. Si se nos arrancan, les quebramos los vidrios. Mi papá dice que a los burgueses hay que reventarlos como a los piojos.

—¿Y si nos pillan?

—¡Cobarde, ponte pollemas!

El insulto era como un chapuzón de agua fría para el ofendido que, mordiéndose los labios y muchas veces hasta reteniendo los puños y las lágrimas, terminaba por seguirlo.

Otro día cualquiera les decidía a "hacer la cimarra" y a irse a los parques a molestar a todos los que venían con camisa limpia y zapatos lustrados.

—Esos, instruía, son los que nos explotan.

Y al decir "nos" hinchaba el pecho, con el odio pintado en sus ojos de adolescente. Cierta vez oyó hablar a su padre, obrero de fábrica, de un ex compañero que desde su banco de diputado del pueblo hacía una labor incomparable por la "reivindicación" de su clase.

Diríase que al ser paladeada por él la palabra "reivindicación" redondeó, cuajó en el conciso molde de sus catorce letras, todo el mundo aun no bien orientado de sus ideas. "Reivindicación", ahí estaría seguramente la solución a tanto problema que empezaba a inquietarlo, ahí bulliría sin duda el fermento que le arrastraría a empresas de gigantes. Sí; él también llegaría a ser diputado..., quizás si Ministro y ¿quién sabe si Presidente de la República? Para conseguirlo, mendigaría, haría labor en los diferentes gremios, demostraría que no le llevaba la ambición, sino el deseo de luchar, de conseguirles un futuro mejor.

En lo más hondo de su conciencia, como una carcajada burlesca, sentía entonces una vocecilla inoportuna y agorera: "Loco... ambicioso...", y para aplacarla, para convencerse a sí mismo de la sinceridad de sus ideales, para burlarse a su vez de ella, a toda hora, con el fervor que de ser creyente gastaría en una oración, repetíase incansable: "No... no... yo seré un gran leader en la causa nuestra... iré delante sólo para mostrarles el camino".

Poco a poco, en su afán constante de hormiga proletaria que labora en aras de un bien común, alma a alma, fué encendiendo entre los seres resignados que vivían junto a él la mecha del descontento, del odio. Cuando El Leader decía: "Camaradas, ha sonado para nosotros la hora de nuestra reivindicación", eran sus manos dos asombrosas banderas libertarias, desplegadas para infundir fe y esperanza en los corazones un tanto desengañados de las luchas. Al comienzo la lucha fué ardua. Sin embargo, no conoció él el desaliento. Tenía los ojos fijos en una meta. Hasta allí tendría que llegar más tarde o más temprano; el día natural significaba ante la seguridad absoluta de lograr su empeño. Esta convicción había inoculado en las mentes de sus compañeros, de tal modo que mirábanle como ni más ni menos que a un profeta que les encandilaba el pecho con la promesa de una hora de justicia en que los pobres dejarían de ser los explotados por el capitalismo y pasarían a tomar parte en el banquete igualitario de la sociedad. Sólo había un hombre que, sin ir empujado por la envidia, desconfiaba de El Leader. Era un viejo suplementero, don Bauta. Conocía a tantos caudillos de la intención, que predicaban en fogosas palabras la doctrina de la liberación mientras engrosaban de voluntades y de hombres decididos el círculo que los apoyaría en su marcha al poder. ¿Después? Lo de siempre... El olvido hacia los de abajo, el engreimiento egoísta, la careta de leader que cae para mostrar el rostro complacido, ingrato, del ambicioso. Era la eterna renovación de idéntica comedia. Por eso ahora también él desconfiaba. Hubiera querido creer, confiar como los demás, tener abierta ante los ojos cansados aquella brechita de esperanza, pero... no podía. La vida habíale hecho así, esquivo al esplendor de las palabras y receloso de las intenciones. "Los hombres se conocen en el poder, argumentaba don Bauta. Es muy fácil prometer... ya veremos a ese. Ojalá que yo me equivoque". El Leader conocía aquella desengañada opinión del viejo y trataba de convertirle.

—Oiga, don Bauta, yo no soy nada como usted cree. He sufrido miseria y humillaciones como usted, como todos los nuestros, y sé de dónde viene el mal. Sería un ingrato si olvidara a los que han luchado conmigo.

—El tiempo dirá quién tiene la razón... Yo lo he dicho: Por algo desconfío. Muchas palabras he visto empeñadas... ninguna bien cumplida.

Y el viejo persistía en sus dudas...

Pasaron tres, cinco, diez años. El conventillo siguió su vida estrecha, con opacidades de hambres, resignación y cercenantes bajezas. En el patio empedrado jugaba una nueva generación de niños proletarios, lo mismo en las mañanas en que enriqueciase con monedas de sol, como en las tardes lluviosas en que mil cortinas de agua cerraban el cielo y echaban jubilosos candeleritos en las pozas turbias, entre las cuales iban y venían, persiguiéndose, los pies desnudos de los niños. Los más pequeños hacían aros furtivos, a escondidas de las madres, en torno a una gran charca de aguas barrosas, cuya superficie las manitas, sucias y ateridas, surcaban con barquitos de papel.

Todo seguía igual, como detenido en un compás de espera. El Leader alzaba, cual un estandarte de luz, su palabra: "Camaradas, ha llegado al fin para nosotros la hora de la reivindicación social. Es preciso que nos unamos aún más para triunfar, que dejemos de ser la espalda explotada sobre la cual se alzan las sanguijuelas del capitalismo".

Los muchachos de otrora habíanse convertido en hombres. Ya no hacían la cimarra en la escuela del barrio. Arrazados por El Leader, hacíanla ahora en las fábricas, en masas amenazantes. La cimarra de adolescentes revoltosos habíase trocado en huelgas, cada vez más frecuentes que ibanles acuñando en el corazón plomo de odios y desprecio. Tenía El Leader una apasionada ductibilidad en la expresión y un no sé qué de convencido y sincero en los ojos que arrastraba a creer, a dejarse llevar por él. Sus compañeros de la fábrica sentían casi fervor por este hombre que era la voz de cada uno de ellos para alzarse contra cualquiera injusticia. ¡Qué a alguno despedían, que a aquel otro no le cancelaban las horas extras! Pues ahí, en primera fila, identificándose con el despojado, estaba El Leader.

Había asimismo un grueso de mujeres obreras que seguían su obra con fé y que soñaban para los niños desnutridos que chapoteaban en las charcas del patio un entendimiento así de claro y unas entrañas así de generosas y humanitarias como las de El Leader, que les llevasen a un destino más claro, donde no fuesen con las cabezas gachas y las manos callosas y desengañadas, donde los ojos no supiesen de ese constante enrojecer del trabajo sin descanso, donde hubiese un retacillo de paz y derechos para ellas que no sabían más que de luchas y deberes.

Y entre las de ese grupo estaban también las pupilas sumisas, incondicionalmente adictas de Mari, la Gringa, apodo que le venía por las gruesas trenzas color de ámbar que enmarcábanle el rostro y por esos sus magníficos ojazos celestes, dulces y límpidos, tal dos cuencos de aguas quietas que copiasen una nesga del cielo. Mari era sobrina de don Bauta y tenía un padre trotamundos que sólo muy de tarde en tarde, cuando quedaba sin empleo, asomaba por aquel pobre hogar. Mari ganábase la vida cosiendo, para las tiendas, docenas y docenas de ropas. El trabajo era duro y mal remunerado, pero como la muchacha tenía incomparables dotes de laboriosidad y economía, hasta contaba con unos ahorrillos, fila modesta de abonos semanales que depositaba con un no sé qué de ilusionada coquetería, pensando en que, cualquier día, todo eso, redondeado en una suma inmensa para sus ansias de obrera, serviría de base al hogar que formaría con El Leader, porque El Leader se casaría con ella, de eso estaba tan segura. Tenía una fé inmensa en él... Los claros ojos de aguas hacíansele pequeños para mirarlo; el corazón no era lo suficientemente grande para contener ya más ternura; la mente tampoco poseía la necesaria amplitud para comprenderlo como ella lo hubiese deseado, para no perder el significado de la más humilde de las palabras de él. ¡Qué podía valer toda la entrega de su fresco cuerpo de virgen, de su alma, de sus pensamientos para aquel hombre privilegiado que arrastraba masas humanas con la encendida expresión de sus ideas! Sentíase pequeña ante él, más pobre, más desvalida que nunca. Cuando El Leader le hablaba de amor, de quererla siempre, de luchar para ella, parecíale que todos los mejores destinos del mundo eran insignificantes si los comparaba con el suyo; antojábasele que ese amor furtivo esplendía como una rosa de luz; que era, así, cual una estrella inmerecida que de pronto descendía hasta sus brazos.

Y tornaron a pasar los años... El Leader, el desgreñado y revoltoso muchachito que hundía los pies desnudos en las charcas del conventillo, el mozo que más tarde azuzaba los gremios y que hacía soñar en un futuro de reivindicaciones a las madres proletarias, habíase elevado en fuerza de los hombros unidos de sus camaradas, de los puños en alto de entusiasmo de tanto ser que había allegado su anónimo grano de arena, para que él, "El Leader", alcanzara lo que ahora disfrutaba. La voz agorera de don Bauta no llegaba hasta él, pero no sabía por qué, tal una carcoma infatigable, ni en las horas de más apogeo lograba desprenderse de aquel otro reproche interior: "Ambicioso... ingrato..."

Había llegado muy lejos, tan lejos que no alcanzaba a distinguir los ojos cansados de sus compañeros de otrora, ni sus dorsos sufridos, ni las manos callosas de las mujeres obreras, ni las boquitas hambrientas de los niños proletarios. Todo eso se esfumaba con la distancia. Tenía un lujoso gabinete de trabajo, y para llegar hasta él los camaradas, ante quienes había alzado como un estandarte la palabra "reivindicación", tenían que hacer largas antesalas después de solicitar, con anticipación, la hora de la audiencia y de anotar sus nombres opacos de obreros y de detallar ante un secretario que daba la impresión de no haber pensado jamás que "tiranía", "humillaciones" y "hambre" eran tres términos que no existían en los diccionarios, sino que se vivían entre los pobres, de detallarles a él, sí, las razones que motivaban el deseo de hablar con "El Leader".

Y así, un día, perdido entre otros, don Bauta decidió por fin a Mari a que le acompañase donde "El Leader". Mucho costó el convencerla.

—Hay que hacer algo por los muchachos ésos. Son buenos. Los echaron por "predicadores", por comunistas. ¿Tú entiendes? Son muchachos buenos, y del trabajo de ellos comen muchas bocas. A ti El Leader te debe mucho, Gringa, mucho en cariño, en ayuda... hasta en plata.

—El no me debe nada a mí.

—Psche, no me vengas tú con ésas. Puede que El Leader no lo sepa, pero yo sí que lo sé: todita la plata ahorrada que tenías fué a parar a la caja para los trabajos de su elección. Por eso quiero que me acompañes. Yendo tú no podrá negarnos nada.

Sacó la chiquilla, del baúl, su mejor vestidito, las medias de seda, los brillantes zapatos domingueros. Mientras se arreglaba, en cada minuto corrido, sentía algo semejante a una manotada de angustia que se le echase sobre el pecho. Debería estar gozosa, puesto que iba a ver a su Leader, pero... era algo inexplicable: hubiera de buenas ganas tirado lejos sus modestas galas y echádose a llorar con desconsuelo de niña. El corazón ensombrecíasele de no sé qué extraños presagios...

Ya en la calle, nuevamente tuvo el ansia de echar marcha atrás. A su lado, don Bauta rumiaba reflexiones.

—Yo sólo no me habría atrevido nunca a venir. Algunos me han dicho que El Leader ha "virado" mucho. No es raro; lo raro sería que no hubiera cambiado. Toditos son lo mismo: mucha miel primero para que caigan mosquitos; después, si te he visto no me acuerdo. Bueno, pero ahora vienes tú... se pasaría...

La antesala suntuosa los intimidó. Don Bauta púsose a hacer girar el sombrero entre las manos nerviosas. La muchacha seguía los movimientos del viejo con creciente zozobra.

Y, casi en el momento mismo en que el portero gritó su nombre, suplicó:

—Oiga, tío, quisiera pedirle un favor.

—Gringa, si no me lo dices...

—Que... preferiría entrar sola. Espéreme usted aquí...

—Para mí es alivio, te confieso. Conque, buena suerte.

Tras los pesados cortinajes amarillos perdióse la figurita femenina.

Don Bauta rememoró para infundirse confianza: "Camaradas, ha sonado para nosotros la hora de nuestra reivindicación". Ah, si El Leader no se hubiera mareado en las alturas...!

Nuevamente otro nombre gritado en alto, y a su lado con una sonrisa patética que en vano pretendía aparecer serena, la voz balbuceante de Mari:

—¡Vamos, tío!

La avenida, magnífica, prestó su cinta asfaltada a los pasos derrotados de Mari y don Bauta. Anduvieron un gran trecho silenciosos, temiendo la respuesta el uno, retardando la pregunta ella. De pronto, el viejo, la diestra en el hombro temblboroso de la muchacha, indagó. ¿Y...?

—Nada, tío... que ese... es otro... que no es "El Leader...".

Los ojos eran dos menudas fontanas en calco de cielos tristes. Los puños caídos denunciaban el desaliento. Sólo la boca, la boca que El Leader tantas veces besara, subrayaba aún, piadosa, con una sonrisa la mentira para defenderlo.

C. de A.

COMO CONOCI A DON RAMON DEL VALLE-INCLAN

Por
RAFAEL ALBERTI

SIEMPRE le había temido, rehuyendo deliberadamente el conocerle. Sus contertulios cafeteros me molestaban. Aquel asiduo papanatismo madrileño o aquel boquiabiertismo provinciano alrededor de su nocturno vaso de café con leche, eran para mi iracundia de entonces, motivo de desprecio o indiferencia. ¿Es que para tratar a don Ramón se hacía imprescindible ser ocioso ladrillo de aquella cerca sometida, que él, a veces, incluso insultaba?

Y decidí que fuera el tiempo quien me lo aproximara solo, quien me llevara hasta sus barbas por cauce natural, espontáneo.

Mientras, como todo el mundo, yo tenía "mi" Valle-Inclán, pero, sin presumir, como todo el mundo, de saber su secreto, de ser su amigo íntimo. "Mi" Valle-Inclán se había ido componiendo de su inagotable anecdotario fantástico, de sus poéticas mentiras, de sus insultos y de leas poéticas, pero que me llegaban, ya deformados y añadidos, no por sendas directas, sino por esas mismos en que viene la leyenda: versiones orales o escritas, repetidas por tontos e inteligentes, cuando no inventadas, como las múltiples de Gómez de la Serna, sobre la pérdida de su famoso brazo.

Esperé, esperé un año y otro, cruzándomelo de cerca casi todas las noches por el camino de la Granja El Henar hacia su casa, hasta que, por fin, amaneció aquel día, que fué el menos pensado, con su vía natural, la más imprevista para conocerle, pues arrancaba del puerto de Nápoles a Roma, donde Valle-Inclán señoreaba el cargo de director de la Academia de España.

Yo venía de Odessa, en el "Aventino", un barco italiano con escala en Constanza, Burgas, Varna, Estambul, Atenas, Patrás, Nápoles, y como punto final, Génova. Llegaba de Moscú, de asistir en viaje de invitado al Primer Congreso de Escritores Soviéticos, trayendo de éstos, para don Ramón, un cariñoso saludo admirativo, fresco aún por el éxito de sus "Sonatas" y su "Farsa de la reina castiza", traducidas al ruso.

Bajar en Italia con pasaporte sellado de hoces y martillos, coincidiendo, además, con los días de la insurrección asturiana, era aventura fácil de convertirse en peligrosa. Pero en aquel tiempo, todavía feliz, los españoles podíamos hacerlo sin visado en algunos países. Y el capitán del barco, un hombre fino y entusiasta de su patria, me animó a desembarcar, reforzando su buen deseo con alabanzas a la imponente fumarola del Vesubio.

Cruzarse Italia de Nápoles a Génova, deteniéndose en Roma, con Valle-Inclán como doble aliciente, hacía trocar las dudas del menos decidido en un alarde de valor. Y ya con mis recuerdos de dos días por las calles y plazas de Pompeya, la resbalada lava tumultuosa del volcán, cantándome en la lengua el dulzor fuerte de sus vidas de fuego, me presenté, súbitamente, una mañana, en lo alto del Gianícolo, donde, como un genio de la romana colina, soñaba don Ramón entre los pinos y cipreses, los rosales y fuentes, con estatuas de la Academia Española de Bellas Artes.

— Créame que este riesgo lo corro solamente convencido de que nadie mejor que usted podrá enseñarme Roma — le aseguré a don Ramón, la verdad en la mano, mientras que le estrechaba, por vez primera, aquella suya, sola y larga, con más de peine frío que de humana.

Una sonrisa sostenida, que le hizo prolongar los ojos en un guiño, me reveló su agrado.

Valle-Inclán, poeta de los ojos, arquitecto precioso de la palabra, se sentía en Roma como dueño, soñándose, al fin, verdadero marqués, en posesión de toda una ciudad para sus últimas travesuras galantes, rodeadas de estética pulida, sobre monumentales fondos de mármoles y umbrías rumorosas.

La Academia, pobre Academia de España, con escasa pensión y malos directores, venía arrastrando una sucia e incómoda vida desmantelada, dentro de un hermoso recinto descuidado, con jardines y patios adorables, hasta centrado uno de éstos por un gracioso templete del Bramante.

Don Ramón fustigaba, paseando conmigo por una soleada galería, a los antiguos directores y Gobiernos españoles, sin excluir, tampoco, a los pensionados.

— ¡Burros! Quitándomelo estoy de mi sueldo para poder, siquiera, arreglar un salón donde recibir a las visitas.

Y me mostró aquél, ya tocado de su gusto, sencilla pieza modernizada, de grandes y coloridos cortinajes, muebles acogedores, hermosos cuadros en los muros, altas rosas en los floreros.

DON RAMON DEL VALLE-INCLAN

Casi desaparecido luego en una de aquellas butaconas, Valle-Inclán se cardaba la barba, admirando, complacido, su obra. Sí. Estaba contento, sonriente, locuaz. El almuerzo había sido bradominesco, alegrado de buenos vinos italianos, que él mismo, de mañana, eligiera de ex profeso en la ciudad, para demostrarme, ingenuo, su sabiduría en tan espirituales y báquicas materias.

Le obsesionaba transformar la Academia, hacer de ella una verdadera casa para los artistas españoles. Discutía de preferencia que se daba al pintor, pensando que en Roma — y bien pensado — tenían mucho más que aprender los arquitectos, los historiadores y escritores, halagándole el sueño de ver pronto a alguno de su generación trabajando, tranquilo, en el silencio de aquel maravilloso Gianícolo, con toda la ciudad abierta a sus pies. Quería, no principiantes elegidos en el azar de unas oposiciones, sino gente formada, hombres maduros que pudieran aprovechar, en su inmensa amplitud, la lección de Roma.

— Lástima, don Ramón, que tan buenos proyectos reformadores sean para una Academia nuestra en esta Italia de Mussolini — le confesé, ya en el automóvil, al iniciar nuestro primer paseo romano.

— ¡Quiá! Este pobre Benito es un botarate, que caerá muy pronto. Estoy bien enterado — me respondió, entre confidencial y colérico.

— Pero, mientras, en medio de su régimen, usted, republicano español y Valle-Inclán, tiene que ser odiado, a pesar de la simpatía que quiera demostrarle Bragaglia, estrenando "Los cuernos de don Friolera".

— Me estiman y me temen. Las dos cosas. ¿Sabe usted que intentan arrebatarme la Academia de España? Pero no será así, mientras yo sea su director. En cuanto a "Los cuernos...", Bragaglia está temblando. Ha intervenido la censura... No pienso asistir a su estreno.

Comprendí que la conversación comenzada no le era muy cómoda y que, además, me distraía del paseo. Callamos.

Roma entera iba pasando ante nuestro asombro, en un amarillento atardecer otoñal, lleno de grandeza, que don Ramón prestigiaba, aún más, con su silencio, interrumpido solamente para indicarme los lugares, adormeciéndose, emocionado, sobre la música de cada nombre: Il Pincio... Piazza Venecia... Sant-Angelo... Il Quirinale... Sant-Pietro... Via Apia...

Como director de la Academia, en determinados monumentos, más difíciles al turismo, Valle-Inclán era recibido, tanto por celadores como por directores, entre largas y aspaventosas reverencias, lo mismo que si fuera la imagen resucitada de algún dios o demonio del Renacimiento. Yo paseé con él varios crepúsculos por los jardines de la primorosa Villa Madama o los lentos salones de Castell Gandolfo, la residencia veraniega del Papa, oyéndole alabanzas y críticas de todo, llegando hasta indicar al más inesperado y confundido vigilante, la conveniencia de podar tal arbusto, de cambiar de sitio, por razones de luz o de capricho, tal cuadro, tal objeto. Tan dueño y señor se sentía de Roma.

Don Ramón nunca se callaba, repentizando, poéticamente, lo que no sabía. Recuerdo que, ya muy obscurecido, se me ocurrió elogiar una de aquellas tardes, el sendero de mirtos de no sé qué jardín.

— ¿Mirtos? — indagó, inquisitivo, don Ramón—. No, señor; esos no son mirtos...

— Perdone, Valle-Inclán, pero yo juraría...

— Son helechos... El famoso helecho romano, con el que se hace una exquisita compota.

Me callé, rehuyendo penetrar el secreto de su maravillosa dulcería poética.

Diez días en Roma, saliendo todos los atardeceres con don Ramón —¡oh, la visita al lago Nemi, el inmenso esqueleto de una de las galeras de Calígula, sacado de su fondo!—, y cinco días en Rapallo, allá por la costa amalfitana, en jardines de pinos parasol colgados sobre el mar, fué mi estancia en Italia.

De paso para Génova, a la vuelta del sur, subí al Gianícolo para despedirme de él. Lo encontré enfurecido, centelleantes los ojos, huracanada la barba.

— Muéstrale a Alberti, Mariquiña, el sobre que tu madre me ha dirigido hoy. Verá, usted... ¡Inaudito!

Mariquiña, su hija más querida y valle-inclanesca, que le acompañó durante toda su permanencia en Roma, [illegible] negrita y vivaracha, [illegible] cuarto.

— Verá, usted... Verá, usted... — repetía don Ramón agarrando a la espalda su flojo brazo vacío.

Eran los días más agudos de su divorcio, y entre ambos esposos contendientes se cruzaban, al parecer, feroces epístolas.

— Lea en voz alta, lea — me suplicó ante el sobre que Mariquiña, jadeante, me presentaba.

Y leí, comprendiendo y admirando más que nunca al poeta genial de los "Esperpentos":

Señor don Ramón del Valle Inclán.
Marqués de Bradomín.
Autor de "Divinas palabra" y de otras palabras menos divinas.
Academia de España.
Gianícolo, Roma.

R. A.

¡LEVANTATE Y ANDA...!

Por
UPTON SINCLAIR

DESDE 1906, cuado mi libro "La Jungla" se publicó en diecisiete idiomas, millones de personas humildes me han considerado un amigo. Hoy que hay en existencia más de diez millones de volúmenes de mis obras en más de cuarenta idiomas, hago un esfuerzo por llegar a esos numerosos lectores, en medio de esta formidable y grave crisis.

A tal fin pido la ayuda de las emisoras radiotelefónicas y de publicaciones de tendencias liberales y democráticas, sin considerar facciones o partidos.

Como estoy trabajando en una obra que trata de la Revolución Francesa, he tenido que leer los documentos de esa época, y me han sorprendido mil detalles de semejanza entre los sucesos de entonces, los acontecimientos inmediatos al estallido de la presente guerra y aun los que ocurren en la actualidad.

La historia se repite, y la humanidad no ha aprendido bastante con los sufrimientos que padeció un continente entero durante siglo y medio.

En 1789 el pueblo de Francia intentó romper las cadenas del feudalismo, y las monarquías de Europa se lanzaron a la guerra para encadenar nuevamente sus muñecas. El resultado fué la destrucción de un continente por veintidós años de matanzas en masa. La llamada Santa Alianza fué impuesta en Europa, y se obligó al pueblo de Francia a pasar por varias guerras civiles y extranjeras antes de que obtuviera derechos políticos elementales. Esa lucha afectó a un continente, pero hoy presenciamos en tres el mismo curso de los acontecimientos.

Los pueblos de Etiopía, Checoeslovaquia, Polonia y China, y aun el de España, lucharon heroicamente por el derecho de gobernarse a sí mismos. Una o varias autocracias se han agrupado contra ellos, varias más prestan ayuda secreta a las mismas y el mundo entero está complicado en una campaña de mentiras oficiales.

Actualmente las condiciones son en muchos sentidos más siniestras y peligrosas que nunca antes en la humanidad. Aun más peligrosas que las que prevalecieron en la Francia revolucionaria. En aquella época había pocos periódicos y la guerra de ideas se realizaba por folletos y panfletos fáciles de imprimir, pero hoy día la prensa gigante está en manos de privilegiados y en la radiotelefonía las clases dominantes han hecho de sí mismas una rama importantísima para controlar la mente de las masas.

En 1789 las armas militares eran rudimentarias. El pueblo de París pudo forjarse cincuenta mil picos en treinta y seis horas y con ellos derribar un despotismo establecido novecientos años antes.

Pero en la actualidad un pueblo no puede liberarse sin fusiles y sin ametralladoras; y en los últimos años se ha demostrado al mundo que los pueblos no pueden mantener su independencia a menos que logren persuadir a los dueños de fábricas de municiones de que les fabriquen aviones de bombardeo y de caza, cañones gigantescos tirados por tractores y todo el equipo del militarismo mecanizado, que cuesta millones de dólares.

El sistema de producción en beneficio privado, agonizante por los venenos que engendró en su propio cuerpo, arrastra hoy a la ruina a la civilización, de la que antes recibió su ayuda para esparcirse y desarrollarse.

UPTON SINCLAIR

Hace siete años definí el "fascismo" como "capitalismo, más matanza". Entonces era cierta esa definición. El privilegio de clase, aterrorizado por la extensión del descontento que creaba el sufrimiento de las masas, creó una nueva fuerza, para su defensa. Pero ahora vemos otro cmabio, pues la nueva fuerza se hace más poderosa y destructiva que lo que la había creado. El bandidaje se ha apoderado del mundo y también los capitalistas tienen un amo.

Al comenzar la Guerra Mundial este escritor llamó al militarismo prusiano "La bestia con cerebro de ingeniero". En los treinta años pasados esa bestia estuvo en el politécnico y ha perfeccionado su técnica. No permite ya la oposición, ni intelectual ni moral. La barre con métodos que Europa no conocía desde los días de la Inquisición y la matanza de San Bartolomé.

Quema libros en una escala olvidada desde que la destrucción de la biblioteca de Alejandría nos despojó de la mayor parte de los tesoros intelectuales de Roma y Grecia. No se contenta con hacer esclavos a los obreros, si no que se apodera de sus niños y les retuerce el intelecto, convirtiéndoles en pequeños demonios que se ensoberbecen con cañones de juguete. Ha hecho del antimoralismo y el antihumanismo una religión, y por ella realiza una cruzada sobre los cinco continentes del mundo.

¿Cómo pueden suceder tales cosas? ¿Cómo puede seguir este mal de triunfo en triunfo?... La respuesta es que las clases con privilegios prefieren ver perecer a la civilización antes que sacrificar sus poderes de explotación.

En todas las naciones donde domina el lucro ilícito, los dueños de las municiones, del acero y del petróleo son meros especuladores que juegan con la miseria, la muerte y la destrucción. Son, abierta o secretamente, amigos del totalitarismo, que lo es tan dañino en las izquierdas como en las derechas.

Aun se aferran a la idea de que la democracia tiene que ser un instrumento del monopolio, y por eso han desacreditado un sistema que, de funcionar bien, sería bueno. El resultado es que actualmente el patriotismo de nuestra sociedad es decepcionante y sólo se manifiesta en casos extremos. La clase de un bando o de otro ha llegado a ser más que el país; y en todo régimen — en Berlín como en Roma o Tokio — los gobernantes intrigan con otros regímenes para obstaculizar y traicionar a la misma civilización.

Ese es el motivo por el cual en Francia se aceptó que Alemania fortificase los Pirineos; que Italia, a claras luces, se adhiriese a un complot en su contra y que tuviese siempre apoyo financiero cualquier movimiento que tendiese a destruir la democracia francesa.

Ese fué el motivo por el cual los "tories" británicos aceptaron el riesgo de que fuese cortada la línea de vida de su imperio y de que Alemania pudiese ganar la Guerra Mundial veintitantos años después de librada; prefiriendo eso al riesgo del socialismo que, seguramente, quedaría establecido en Alemania o Italia si Hitler o Mussolini fuesen derrotados en una guerra.

Sólo se pueden hacer conjeturas en lo que respecta al futuro. Pero a mediados de 1938 vemos al valiente pueblo de Checoeslovaquia verdaderamente democrático, cómo fué arrojado a los lobos, a fin de que la manada quedase saciada por unas semanas más. Los pueblos de Hungría, Rumania y los países balcánicos, de Dinamarca, Holanda y los Estados Bálticos temblaron siempre bajo la amenaza de una avalancha que al fin cayó sobre ellos ya.

En toda la lejana Asia se estuvo, durante años, desparramando el veneno. En la América del Sur no hay un país que esté libre de él. Y aún en Estados Unidos —mi dulce tierra de libertad— hemos tenido siempre en el Departamento de Estado abiertos partidarios o simples simpatizantes de la reacción. So pretexto de una "neutralidad específica" lograron esos elementos que se aprobase una ley en tal sentido, cuya ley, por omisión, dejó a España en poder del Eje, con lo que ahora el Eje, puede que nos estrangule también.

En Francia se sometió a la nación a la intriga "tori-británica". El resultado fué el abono del terreno para la destrucción vital francesa.

Contra tal despliegue de poderío militar y monetario no había más defensa que el despertar rápido de la conciencia nacional. Pero el pueblo jamás soñó que los acontecimientos se encadenarían de tal suerte y con tanta rapidez que bien pronto tendría anudadas a las muñecas las propias cadenas que siglos atrás le ataban cuando surgió la Revolución Francesa.

A todos los obreros y fabricantes a quienes alcancen estas palabras, suplico:

No permitáis que esta conspiración contra la justicia y el derecho humano avance otro paso hacia el triunfo.

Pueblo de Francia: por tu historia heroica revive de tus propias cenizas.

Pueblo de Asia: eleva tu voz contra los déspotas militares del Japón.

Pueblo de América: abriga tus tradiciones liberales y no permitas que el dinero llegue a ser más que la libertad o la verdad. Defiende tu continente, que defendiéndolo estás defendiendo a toda Hispano América y a ti mismo.

Al pueblo de mi país —hijas e hijos de la revolución norteamericana— suplico que se prepare para ese renacimiento de la libertad que nuestro gran emancipador Abraham Lincoln nos prometiera, y a tal fin cuide de que el gobierno del pueblo por el pueblo y para el pueblo no desaparezca de la faz de la tierra.

A los elementos instruídos y amantes de la verdad en todo el mundo, suplico que hagan oír sus voces en esta crisis y que hagan que se sepa que los valores morales aun cuentan algo en los problemas de los hombres, y que el gobierno de los usurpadores que asesinan Estados no es ni puede ser el destino final de nuestra civilización.

La guerra es sinónimo de barbarie, pero una vez que estalla promovida por los que han depositado en la violencia una fe absoluta para desnotizar a los pueblos, no queda otra disyuntiva que usar la propia guerra para reconquistar los altos y perdurables valores humanos. Nada importa que un análisis crítico de los factores que han determinado la actual contienda bélica denuncie un origen imperialista, como se repite por muchos, ni que se esté debatiendo entre dos grandes imperios de Europa la hegemonía de los mercados. Esta es una verdad evidente, pero también es evidente que parejamente con ella existe la otra verdad invulnerable de que tal lucha económica lleva implícita una lucha entre dos concepciones filosóficas, sociales y políticas; o el predominio de la retrogradación absolutista, que es el totalitarismo, o la supervivencia del ideal socialista-democrático, que conserva la esperanza de un lento pero progresivo proceso de evolución, que otorgue a la humanidad un mundo más justo, más moral y más puro.

Frente a este cuadro dramático, la opción no es dudosa; hay que luchar por la democracia. Y por eso la palabra de los pensadores, de los escritores, de los orientadores no puede ser otra que repetir ante la postración contemporánea, ante el miedo que invade a los pueblos, aquella frase bíblica que impulsa la resurrección del brío atenuado y que dice a los hombres del viejo y del nuevo continente este imperioso deber: ¡Ciudadano del mundo, levántate y anda!...

U. S.

ESTAMPAS DE LA NUEVA LITERATURA CHILENA

ANTONIO DE UNDURRAGA

Por
NICOMEDES GUZMAN

NACIO en Santiago, en 1911. Es licenciado en Derecho. Valparaíso, el primer puerto chileno, que tantos espíritus de artistas ha formado, lo contó por largo tiempo entre sus habitantes. Ahora reside en Santiago. Alejado de círculos, la existencia de este poeta tiene un color profundo de lucha silenciosa. No hay alardes ni en él ni en su expresión. Nacido a nuestra poesía en 1938, con "La siesta de los peces", libro de sugerente título, no es posible asegurar que en él haya encontrado una ruta para su palabra. Undurraga mismo, en el prólogo, nos lo da a entender ya antes de que vamos al encuentro de su lírica. Hay en este primer libro suyo un aliento tranquilo, que a ratos quiere tornarse en desenfreno. Es una tranquilidad no exenta de fuerza. Pero esta fuerza se desborda, sobrepasando, no pocas veces, las fronteras puramente poéticas:

"¿Recuerdas, Tarzana mía,
— que de la luna vaciaban —
arroz?".

(¿-?)

Para muchos, sin embargo, esta manera expresiva puede ser novedosa. Indudablemente es una novedad que puede provocar un poco de risa. Mas la seriedad poética de Antonio de Undurraga queda en el mismo poema manifiesta:

"¿y que un pez nos contemplaba — como a dos leves parientes — de Dios?".

(¿-?)

La calidad poética de ambas expresiones queda en claro. Acá, desde luego, que existe la novedad. Pero es esa novedad que armoniza, cálidamente, con el justo viento de la poesía.

Colección de poemas "La siesta de los peces", que se equilibra entre el dominio de la caída y una vital altura literaria, contiene recodos invadidos de emoción, que nos dan la impresión exacta de la fuerza poética del poeta:

"Agua y noche del mar — con ojos taciturnos de peces abismados. — ¡Oh!, meseta propicia a mi olvido espontáneo — que coge la unidad que nos lleva a las cosas, — que coge la unidad que conduce al espíritu — al vivac de los astros y al poder de la rosa...".

("La siesta de los peces")

La evocación perfila en Undurraga tibios acentos:

"Sutil y triste — como un ritual de golondrinas — veo el perfil — de mi lejana infancia en ruinas.

....

"¡Oh!, la casona antigua, — la amistad del naranjo, — la amistad del jazmín".

("Pre-vida")

Realmente, bastan sólo unas pocas expresiones para aquilatar la intensidad lírica de un poeta. Antonio de Undurraga, en el curso de "La siesta de los peces" alcanza, a menudo, la unidad precisa que ha de informarnos acerca de los dones de su sinceridad. No es, justamente, cuando retuerce la palabra, y rebusca, y escarba en la imaginación para hablarnos del "tórax del jardín". Undurraga parece ser más poeta mientras más simple:

"Mi infancia fué el jardín. — El jardín, mi única amistad. He impreso un cuaderno que es, tal vez, el más tierno, — para el viejo jazmín. — El libro del cerezo, — de ese cerezo fuerte — con dedos carmesí; — el libro del naranjo — que en julio construía mi goce — entre sus rodillas de bronce".

("Pre-vida")

Una amargura lenta y casi imperceptible recorre la voz de este poeta. Sin embargo, esta amargura se presenta, de pronto, palpable al tacto del sentimiento, en un retazo de angustiosa evocación:

"¡Oh! aquella casa antigua — pintada de amarillo y a mi infancia contigua; — ¡oh!, aquella casa arcaica, de vastos corredores — que fué lenta madera de los acreedores".

("Pre-vida")

Al primer libro de Antonio de Undurraga sigue, dentro del mismo año de 1938, un segundo: "Morada de España en ultramar". La guerra de la Madre Patria, que tanto material prestó como arcilla artística, dió también a éste, como a otros poetas chilenos, elementos ardidos de creación. El poeta ahora, mejor pastor de su palabra, se nos allega con el canto nervioso de rebeldía y de fe:

"Un hombre y otro hombre, un río y otro río, — un hueso y otro hueso, — un muslo y otro muslo, — argamasa de huesos, argamasa de brazos: — humano tajamar a ras de la esperanza".

("Oda de ultramar a la ciudad de madrid").

De esta etapa de Undurraga, amadrinada vigorosamente por la caudalosa sangre derramada en España, en su lucha por la República, o sea, la libertad o la democracia del mundo, podrían extractarse viriles muestras expresivas.

Sin embargo, necesitamos ir a la más reciente obra del poeta para adquirir un conocimiento cabal de sus capacidades. Sin llegar, aún, a nada definitivo, viviendo a costa de esfuerzos que habrán de llevarlo al encuentro absoluto de su personalidad, Undurraga guarda en su obra aún inédita, calientes documentos de su sensibilidad. Y aunque estando en condiciones de traer a nuestros comentarios significativos fragmentos de muchos de sus nuevos poemas, nos limitaremos a referirnos a su libro de próxima publicación: "Zoo subjetivo". No sabemos si existen antecedentes que se opongan a la originalidad en propiedad de la modalidad lírica que Antonio de Undurraga nos entrega en este otro tomo suyo que subtitula: "Defitropos". Encontramos, sí, en esta otra expresión suya, alguna intimidad con el creacionismo de Huidobro, o, acaso, podría clasificarse, también, como una nueva forma de runrunismo, que bien podemos recordar a través de no pocos poetas de los años 1925 ó 1927. Especies de poemas a base de breves imágenes encontramos en los defitropos de Undurraga una honda y bien fundamentada base para una novedosa manera lírica del futuro. El mismo poeta ya lo declara en el prólogo de esta obra suya: "...la metáfora es mucho más que un mero juego, o la encendida exaltación del objeto que toca; pues no sólo involucra un amor poético y desmesurado por él, sino que ella es en el hombre civilizado una suprema potencia liberadora, que se sobrepone y burla a las leyes de la lógica, es un supremo mimetismo de orden espiritual. Pues si en el fenómeno zoológico denominado con aquella palabra, lo que se consigue por medio de una semejanza es sobreponerse y burlar a un determinado ser, del mismo modo, el poeta que afirma rotundamente que un capullo de rosa es un caracol marino, ejercita una deleitosa especie de mimetismo liberador y de orden estético, porque, sin duda, la imaginación es una ebriedad anímica imponderable e íntimamente relacionada con la subconciencia".

Antonio de Undurraga

De aquí, pues, de las declaraciones del propio autor y en presencia de su audaz concepción, deducimos la intimidad de su actual instante lírico con las raíces de la poética de Huidobro.

Bastaría llegar al descubierto secreto de "La letanía a la golondrina": ("Domadora del aire. — Hélice mística. — Patinadora del sol. — Visitadora de climas. — In[illegible]tante de materiales azules. — Viuda en traje de medio luto. — Lirio morado del Jardín del Viento"), o al "Tránsito de la langosta": ("Petrificado ángel en cielos amarillos. — Tijeral construído al pie de las amapolas. — Grúa para izar la palabra desolación. — Truncado árbol en busca de un reino lineal. — Remero del trigo innumerable"), o a la "Pavana del sapo": ("Fría máscara en la piel del estanque. — Músico de tatuada mandolina en medio del pecho. — Pardo guitarrero en cuclillas. — Fetiche en la verde conciencia del agua. — Fantasma que enciende las lámparas del loto. — Soledad sonora"), o al "Memorándum de la mariposa": ("Crepúsculo en dos pliegos. — Biombo para uso de las corolas. — Mapa de la luz. — Naipe alucinado. — Visagra del arco iris. — Anima de tapices muertos. — Llama condecorada. Peineta incendiada de los blancos cabellos del viento"), o, en fin, a la "Com[illegible] del caracol": ("Gorro frigio, caído en los párpados de la rosa. — Alumno de la huerta, con su hondo bolso a la espalda. — Alucinado monje que perforó su pagoda. — Buey enano atado a un cuerpo de parda abundancia. — Carrusel nacido en [illegible] música. — Sacerdote de Osiris en el papiro de la acelga. — Penúltima timidez del buen Dios.—Tentativa de [illegible]ola"), para imponerse de su audacia cordial y edificante.

¿Qué resultará, nos preguntamos, de esta avalancha de frutos imaginativos? La energía que contienen tales frutos, autoriza para esperar que ellos sean los pilares de toda una recia poesía. Por el momento, Antonio de Undurraga, poeta nuevo de Chile, domina en la más reciente poesía nuestra, un campo de vitales tierras.

N. G.

ARMONIA

TENERTE a ti
es posar la frente en el arpa,
mientras las manos danzan.

Oírte a ti
es oír el claro temblor del agua,
en mitad de la tarde.

Enlazarse a ti
es enlazar el vaivén
de los maduros trigales.

Llegar a ti
es rimar la ola gigante
y la playa vasta.

Tenerte a ti
es posar la frente en el arpa.

ELSA BOBADILLA

CARLOS BARELLA CREE QUE SI LOS POETAS HICIERAN LAS LEYES EL MUNDO SERIA MEJOR

La humanidad está saturada de materialismo. — Las controversias se dirimen a cañonazos. — "Porque creo en el sentimiento como fuerza creadora y organizadora, sigo siendo sentimental". — La charla cómo expresión de arte. — El afán de lucro ha desmejorado la calidtd del teatro nacional. — Iniciativas, como las del Teatro Móvil, son dignas de aplauso

Por
GEORGINA DURAND

CARLOS BARELLA

ALGUIEN dijo de Carlos Barella: "Es de los que valen por lo que ya han escrito, pero mucho más por lo que queda por escribir".

Antes de conversar con él repasamos su producción poética. Tiene hermosos madrigales. Realmente nos parece un paladín de la galantería. Su verso está lleno de imágenes de suave belleza:

Este año tú no prendiste
tiernas flores en mi ojal.
estabas pálida y triste
y yo muy sentimental

Herido por los extraños
dardos de viejos dolores
cómo pensé en esos años
en que tú me dabas flores!

Al leerlo pensamos que este Carlos Barella debió actuar en el siglo XVIII.

Nos recibe en su oficina, como siempre, dinámico, alegre y expresivo. Se pasea, ágil, al ritmo de sus ideas que fluyen en visiones de países de luchas y de historias. A través de su charla liviana y encantadora, comprendemos que ama la vida en lo más hermoso que ella puede ofrecer, y la gusta con el sibaritismo de un artista de refinada sensibilidad. Si alguien nos preguntara cuál es la característica psicológica que mejor lo define, responderíamos sin vacilar, que es su vibrante y comunicativa afectuosidad. La gravedad y la reticencia no tienen ningún sentido para él, porque Carlos Barella pertenece a ese tipo de artista extravertido que necesita, con una fuerza irresistible, entregarles a los demás la riqueza de su cerebro y la delicadeza de su corazón. Y aprovechamos esa cualidad para hacerle una preguntita:

—De sus actividades de poeta, periodista y actor teatral, ¿cuál se compadece más con su temperamento?

—Puedo asegurarle que en el desarrollo de esas tres actividades he puesto siempre lo mejor de mi espíritu y de mis iniciativas. Las tres me apasionan y tal vez por eso he tenido éxito en ellas. Mi labor lírica fué premiada con la Flor de Oro, en uno de los Juegos Florales de antaño, cuando esos torneos se realizaban con completa honestidad. Del teatro tampoco puedo quejarme: he estrenado cerca de veinte comedias con éxito, aquí y en el extranjero. Y me ha sido especialmente satisfactorio recibir aplausos de los niños en obras que estrené para ellos en el Municipal. En el periodismo creo haber actuado con discreción.

—¿Cómo fué su iniciación en el periodismo?

—Entré como repórter a la antigua Revista Sucesos y a la vuelta de cuatro años fui director de Zig Zag. Claro que esto no quiere decir que esté satisfecho de lo que he hecho. La literatura como todo arte exige una superación constante y siempre estamos esperando hacer algo mejor. Esto resulta angustioso, sobre todo cuando las canas y las patas de gallos le dicen a uno que la vida se va pasando, aun cuando espiritualmente sintamos con renovada intensidad el deseo de crear belleza y de gastar y malgastar los últimos arrestos líricos y juveniles. En realidad, Georgina, creo que la edad no existe para los poetas, y menos para mí que voy derrochando mi sensibilidad y con una capacidad de trabajo que probablemente me envidiarían muchos muchachos. Con esto quiero decirle que el poeta, el autor y el periodista viven en muy buena armonía dentro de mí.

—¿Qué poetas influenciaron más su espíritu?

—Fundamentalmente Baudelaire, Verlaine, Mallarmé, Poe y Rimbaud. De los de nuestro Continente: Darío, Nervo, Lugones y Santos Chocano. De los chilenos, Pezoa Véliz y Víctor Domingo Silva.

—Si Ud. tuviera que definir su personalidad artística, ¿en qué forma lo haría?

—¡Definir mi personalidad artística! ¿No sería mejor mi personalidad humana,... Bueno, me da un poco de vergüenza, pero soy sentimental, lo que equivale a decir que estoy pasado de moda. Pero yo creo que no hay obra poética ni teatral ni periodística, si en ella no se pone toda nuestra sensibilidad, porque ella es la clave de muchas cosas hermosas. Fíjese que muchas veces he pensado que si las leyes en vez de hacerlas los hombres emotivamente las hicieran los poetas, el mundo sería distinto. ¿Ud. cree que un poeta arrojaría el café al mar, o quemaría vacas, cerdos y ovejas, o destruiría la fruta, en vez de dársela a los pobres? Indudablemente que no. Eso se ha hecho, según dicen los economistas, para "mantener los precios", y mire Ud. las consecuencias de esa inteligente medida: el mundo está ardiendo por los cuatro costados, y la civilización en vías de desaparecer. Culpemos, pues, al materialismo de esta catástrofe, a ese materialismo que se burla de los poetas y que ha sepultado el espíritu para enaltecer las manifestaciones más groseras de los sentidos. Y por eso, con un poco de rubor, me declaró profundamente sentimental, seguro de que no puede haber cultura ni sociedad bien organizada, si ella no descansa sobre fórmulas, leyes o códigos que concedan a la parte espiritual del hombre la importancia primordial que tiene. Comprendo por otra parte, que los hombres de sensibilidad superior casi están de más en esta época. Ellos no pueden influir en un conjunto de hombres ofuscados por intereses, pasiones y egoísmos ancestrales. Su voz será apagada por el griterio ensordecedor de [illegible] arreglar el mundo a cañonazos. Y porque creo en el sentimiento como fuerza creadora y armonizadora, sigo siendo sentimental.

—¿Cree Ud. que la poesía es un proceso de elaboración consciente o subconsciente del individuo que la produce?

—El verso como expresión diáfana del pensamiento humano a veces me parece un milagro. Los poetas portan en su cerebro una antena que capta la trayectoria de las cosas invisibles, y por eso me inclino a creer que la poesía es un proceso de elaboración del subconsciente. Por cierto no creo en eso que teatralmente se llamaba "la inspiración", pero estimo que no se puede escribir algo grande y hermoso si no se está en cierto estado de ultrasensibilidad. Pienso también que así como la combinación de ciertos metaloides produce un cuerpo nuevo, la combinación de individualidades diversas de distinto origen, de distinta ubicación geográfica, de distinta sensibilidad y cultura, produce casos psicológicos de distinta nomenclatura emocional. Creo que esto lo tengo escrito en un soneto de mis mocedades. El soneto es malo pero quiero decírselo.

En mi familia no hubo frailes ni capitanes,
ni monjas visionarias, ni bravos mosqueteros;
por la rama paterna, nieto de catalanes,
con fama de muy buenos y expertos alfareros.

Mi madre carecía de alcurnia, era sumisa,
y se dió toda entera al familiar amor;
de ella heredé esta angustia que si me martiriza
me hace sobrio en el goce y fuerte en el dolor.

Por eso desde el fondo del subconsciente aflora
el verso que protesta y la estrofa que llora,
cosas extraordinarias que yo jamás viví.

Y de día me asombro y de noche me espanto,
porque me he dado cuenta: yo no soy el que canto
son todos los abuelos que están cantando en mí!

—¿Cree Ud. que la charla es una forma de arte?

—Indudablemente la charla es una forma del arte y una expresión de calidad espiritual. Es curioso: los dos recuerdos más gratos que tengo de buenas charlas corresponden a dos mujeres, Inés Echeverría, cuya conversación es una fiesta para el espíritu, y doña Blanca Vergara de Errázuriz, esa gran dama viñamarina, que deshilvanaba su charla con una gracia encantadora. Ambas son de una agilidad mental extraordinaria y saben ser, en su oportunidad, piadosamente agresivas.

—Según su concepto, ¿qué artistas u hombres interesantes existen en este país?

—Creo que en Chile hay una falange de verdaderos valores, cuyo único pecado es vivir en Chile. Claudio Arrau fué a buscar el triunfo fuera del país; lo mismo ha hecho Armando Mook, a quien considero un valor continental. Entre los pintores, Fossa Calderón, Benito Rebolledo, de recia personalidad, y Pacheco Altamirano, que, a pesar de todo lo que lo discuten, me gusta mucho. Entre los poetas tenemos a Neruda que, aparte de ciertas extravagancias, me parece un formidable poeta en potencia. De los jóvenes Oscar Castro. Me gusta la prosa de Mariano Latorre, la de Pedro Prado, y hay por ahí un muchacho Nicomedes Guzmán, que me parece, si no lo malogran, un gran novelista en embrión.

—¿Cuál debe ser, según su concepto, la labor del crítico literario?

—Los críticos, a pesar de que me han tratado siempre con mucha deferencia, me interesan poco; sin embargo, estimo que su labor puede y debe ser útil, ya que ellos son los llamados a encauzar la opinión del público en la selección de obras. Y es casi natural que los autores quieramos poco a los críticos. ¿No ve que ellos son los que les hacen la autopsia a nuestras producciones?

—¿Qué piensa Ud. que deba hacerse en nuestro país para ayudar y mejorar la producción y calidad del arte?

—¿Ayudar a la calidad del arte? Francamente no sé. Yo no creo que aquí falte calidad en la concepción artística, lo que falta es un ambiente propicio al desarrollo del arte. La gente vive demasiado de prisa y preocupada de puras banalidades. Las chicas que antes leían versos y nóvelas, ahora van al cine, no a ver propiamente la película sino a su artista favorito; por lo demás creo que esta insensibilidad artística es general debido tal vez a que la humanidad está en un período de transición. No olvide Ud. que hace más de 20 años asistimos a un proceso de revolución mundial acelerado por los imperativos económicos, y que eso ha desarticulado la vida espiritual del hombre.

—¿Cree Ud. que la guerra podrá traer una nueva modalidad en las realizaciones artísticas?

—Ha de traerla. La del año 14 dió vida a todas esas escuelas que me abstengo de calificar porque no las comprendo. Pero es evidente que el dolor ha de pretender plasmarse, después de la guerra, en formas más expresivas. No hay que olvidar que la guerra va a alterar fundamentalmente las costumbres las normas de vida, los dogmas políticos, económicos y morales, y probablemente, el arte va a buscar nuevas canalizaciones para expresar esa nueva forma de vida.

—¿Cree Ud. que por su misma limitación técnica el teatro presenta mayores dificultades que otros géneros literarios?

—No creo que tratándose de arte exista limitación técnica. El talento del autor estriba en hacer de su obra una realidad, porque la realidad teatral no es la realidad cotidiana luego su técnica lejos de ser limitada es de un campo de acción inmensa, ya que tiene elementos abundantes para "construir una realidad". O'Neil, —para citar a uno de los grandes autores teatrales del momento— se aleja sistemáticamente de la realidad, y, sin embargo, sus obras dan la sensación de ser reales. Y eso sucede porque O'Neil domina a fondo la técnica teatral, además de tener una profunda intuición dramática. El teatro pasa en la actualidad por un período de crisis, debido quizá a este fenómeno de inquietud que agita al mundo. Hay prisa por todo, y el teatro exige reposo, meditación, predisposición de ánimo para escuchar. El advenimiento de la música negra, estridente y desarticulada es un símbolo de la época, y la gente prefiere aplaudir a una muchacha de lindas piernas antes que escuchar un drama. Pero todo esto tiene que pasar, y, probablemente, uno de los resultados de esta guerra sea la ordenación espiritual del mundo, no a corto plazo, pero sí, en forma sucesiva y gradual. Y pienso así porque sería desalentador para el género humundo va a ser estéril. No mano imaginar que este gran dolor por el que ha pasado el creo en eso que llaman "arte nuevo" y que Ortega y Gasset calificó de absolutamente impopular. Creo en el teatro que se enraíza en el padecimiento humano, colocado siempre en un plano de utilidad social, pero equidistante de toda ortodoxia. El teatro al servicio de determinadas doctrinas, por sanas que ellas sean, fracasa. Sin embargo, creo en el teatro como vehículo de cultura, como elemento de coordinación nacional y de conocimiento continental. Si nosotros pudiéramos llevar a los países de América una embajada de teatro folklórico y recibir en nuestras salas a los de las naciones vecinas, haríamos una obra realmente americanista, de proyecciones insospechadas para la unidad y fraternidad del Continente.

—A propósito, ¿qué me puede decir del teatro chileno?

—Que es malo, que no hay autores, y los pocos que se dedican a esta actividad lo hacen con desembozado afán de lucro. Y piense Ud. que nuestro Chile, con su historia sus tradiciones, sus mineros, pescadores y campesinos, ofrece al autor un material riquísimo para construir obras de un alto valor racial, emotivo y social. Yo, como Consejero de la Dirección Superior del Teatro Nacional, presté mi decidido apoyo, y auspicié la construcción de un escenario portátil que ha dado magníficos resultados. Se levanta en cualquier barrio y se dá función gratuita a miles y miles de personas. En algunas de esas reuniones y según cálculos de LA NACION, se juntaron más de 20.000 personas. Posteriormente hemos construido un Teatro Móvil que ya se inauguró, con capacidad para más de dos mil personas, y que tiene la particularidad de poderse trasladar de un punto a otro. Se harán con él jiras a provincias donde la escasez de salas impide que la gente vea espectáculos teatrales.

—¿Piensa Ud. que el apoyo municipal ha mejorado nuestro teatro nacional, y qué piensa Ud. de él?

El apoyo municipal no ha mejorado nuestro teatro. Los premios, en la mayoría de las veces, se dan con espíritu de favoritismo. Hay que decirlo bien claro: nuestro teatro es una calamidad, porque los autores lo han industrializado al máximum. En mi concepto habría que empezar de nuevo. Lo que se hace actualmente, salvo honrosas excepciones, es malo y mediocre. La mayoría de los que a esa actividad se dedican carecen de solvencia intelectual y sólo una audacia desmedida los anima a presentar verdaderos atentados contra el gusto, la estética y, muchas veces, atentados también contra la cultura. Con la muerte de Evaristo Lillo, Buhrle, de la Sotta y Báguena, murieron los héroes de la escena chilena. Ellos deambularon por pueblos y ciudades haciendo teatro chileno sin claudicar jamás de sus fervientes anhelos de dar vida a un teatro nuestro, con personajes y ambiente nuestros. Sería injusto no rendirles un homenaje ni reconocer todo lo que hicieron por la escena nacional. Por desgracia este impasse del teatro chileno va para largo. No salen nuevos autores. Los verdaderos escritores miran con un poco de desdén el lamentable espectáculo de nuestra escena invadida por mediocres y traficantes. Y los que quedan en la brega sonríen con un poco de melancolía... no hay nada que hacer.

Carlos Barella se enardece hablando sobre teatro nacional. Su cariño por la escena tiene que ser muy grande, y la molestia que le producen los malos autores tiene que ser sincera cuando al atacarlos se olvida de que él mismo también es autor.

Al despedirnos nos obsequia un hermoso soneto que nos muestra una vez más sus inclinaciones al verso galante de otro siglo.

Estaban estreabiertas sobre el piano
simbolizando la melancolía
La helénica blancura de una mano
se preocupaba de ellas cada día.
Y las ponía al sol. Ellas, las rosas,
fueron palideciendo poco a poco
¡rosas! como mujeres caprichosas.
Se enamoraron de un ensueño loco.
Y tenían inmensos devaneos;
soñaban con el campo y el rocío,
y a coro salmodiaban sus deseos,
hasta que un día cálido y doliente,
sobre el piano, también muerto de hastío,
se deshojaron silenciosamente.

G. D.

CRONICA CIENTIFICA

LOS VUELOS A GRANDES ALTITUDES

No es ya extraño el hecho de que los aviones se remonten a seis mil metros de altura. — Temperatura y viento en la estratósfera. — La presión atmosférica. — Los vuelos de hoy, no obstante, aun se denominan de la "subestratósfera"

NUEVA YORK. — La investigación científica ha venido poniendo al alcance del hombre las inmensas altitudes etéreas, al punto de ser ya perfectamente probable que dentro de unos cuantos años los vuelos por la subestratósfera sean cosa común y corriente.

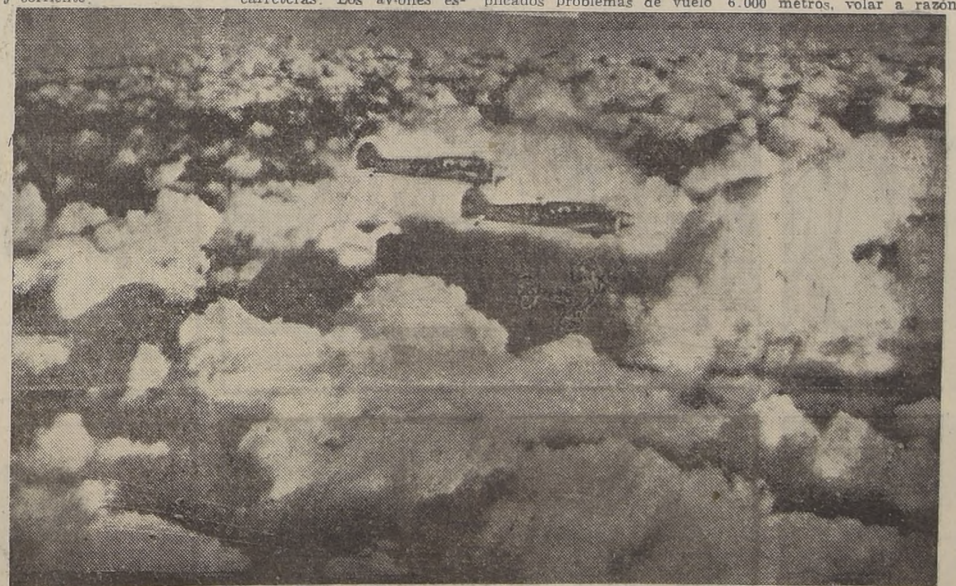

En esta tierra y sobre el Mar del Norte, es frecuente ya el vuelo a unas alturas jamás imaginadas. Esta formación sobre las nubes — y a más de 5,000 metros — se dirige a prestar uno de sus servicios cotidianos sobre el territorio enemigo. Según las últimas versiones, los nuevos aparatos de bombardeo producidos en Estados Unidos con destino a Gran Bretaña, descargan sus explosivso desde enormes alturas, imposibilitando, de esta suerte, la función de la artillería antiaérea.

Se ha ideado, para el efecto, aviones que cruzarán el espacio a 6.000 metros sobre el nivel del mar, esto es, considerablemente por encima de las acostumbradas rutas aéreas de hoy, conduciendo pasajeros en sus raudos vuelos por aquella elevadísima región etérea. En la cámara, herméticamente cerrada, artificios especiales mantendrán la temperatura y la presión atmosférica que prevalecen al nivel del mar.

Fuera de los círculos científicos, la subestratósfera ha sido siempre considerada, por regla general, como algo tan remoto, que viene a quedar en la categoría de lo misterioso; pero ahora está ya, por decirlo así, al alcance de la mano. Como resultado de la investigación científica realizada por el Cuerpo Aeronáutico del ejército y por las empresas aeronáuticas, hemos venido a saber con bastante precisión las condiciones que reinan en la referida región etérea, y estamos ya en aptitud de sacarles todo el provecho necesario a las ventajas que en materia de velocidad, comodidad y seguridad ofrecen los vuelos por tal región.

No han de pasar muchos años para que la región de que se trata nos venga a ser, en lo relativo a la aeronáutica, tan familiar como en lo que respecta al trásito terrestre nos son hoy las supercarreteras. Los aviones estratosféricos están llamados a imprimir inmenso impulso al desarrollo de la aviación.

LA TEMPERATURA Y EL VIENTO EN LA ESTRATOSFERA

A medida que ascendemos, el movimiento del aire, con los vientos reinantes, se va tornando más raudo y uniforme, y la temperatura va descendiendo, por regla general, en cosa de dos grados, del termómetro centígrado, por cada 304 metros ochenta centímetros. En la zona templada, la temperatura desciende a cerca de 54 grados a la altitud de 10.600 metros, aproximadamente, y de allí para arriba, según los datos obtenidos en la investigación científica, se detiene el descenso de la temperatura. Esa región de temperatura estable, que se extiende hasta el punto en que hay todavía vestigios atmosféricos, es la verdadera estratósfera.

Los nuevos aviones volarán inmediatamente debajo de la estratósfera, pero por encima de la zona de aire fuerte en que se forman las condiciones atmosféricas que reinan en la superficie de la tierra; esto es, volarán por la **tropósfera**, más conocida con el nombre de **subestratósfera**.

En ella se obtienen las más de las ventajas que la estratósfera ofrece, sin los complicados problemas de vuelo en el aire extremadamente rarificado y las bajas temperaturas de la verdadera estratósfera. A 6.000 metros sobre el nivel del mar es muy poca la diferencia que hay entre el estío y el invierno. Cualquiera que sea el tiempo que reine por debajo de esa altitud, puede uno tener la seguridad de que la temperatura se hallará en ella, siempre, relativamente cerca de los 23 grados bajo cero. Aun cuando los vientos no son del todo constante a esa altitud, lo son considerablemente más que en la región atmosférica en que ordinariamente se efectúan hoy los vuelos, y el aire está casi a salvo de las bruscas alteraciones con que en la actualidad tienen que habérselas a veces los aviones.

Excepto en raras ocasiones, las nubes tormentosas y la formación de hielo se mantienen debajo de la región etérea a que nos venimos refiriendo, y cuando ascienden a ella se hallan de tal manera aisladas, que pueden ser fácilmente esquivadas. Las nubes que están a esa altura son normalmente tan leves, que al atravesarlas un avión parecen ser humo tenue más bien que niebla.

rarecido para permitir que los vuelos se efectúen normalmente a grandes velocidades. Puede así un avión de 2.500 caballos de vapor, que vaya a una altitud de 6.000 metros, volar a razón de 386 kilómetros en todo su viaje.

LA PRESION ATMOSFERICA

El aire está lo bastante en-

Al nivel del mar, la presión atmosférica es de 6 kilos 667 gramos por 64 milímetros cuadrados. A 3.000 metros de altitud, en la que la presión atmosférica es dos tercios de aquélla, las más de las gentes se hallan perfectamente cómodas en lo que a ese factor respecta. A los 3.600 metros, el organismo humano sigue funcionando con bastante normalidad; pero a los 4.000 y aún a los 3.900 metros, en que la presión atmosférica es de sólo 3 kilos 900 gramos por 64 milímetros cuadrados, las más de las gentes se dan buena cuenta de la rareza del aire. Arriba de 4.000 metros la presión atmosférica y la provisión de oxígeno son tan bajas, que las personas se hallan como amodorradas, y esta condición se va agravando cuanto mayor sea la altitud.

A los 5.486 metros de altitud la presión atmosféri-

(PASA A LA PAG. 4)

SINFONIA EN AZUL

TODA vestida de azul como la sangre en las venas.
Toda vestida de azul como el corazón de las piedras de las catedrales góticas.
Toda vestida de azul como el mar Mediterráneo.
Alucinación de flor nocturna y relámpago.
Fantasía de surtidor, luna y mariposa.
Ella es morena entre jazmín y golondrina, entre lluvia y sombra.
En sus ojos tristeza de campana, lamento de rubí herido.
Toda vestida de azul como los marineros que naufragaron
en los fríos mares del Norte, próximos a la Navidad nórdica
con cuentos de Andersen y panes de dulce harina morena,
y que, ahora, verticales, perpendiculares, para siempre, ahí,
entre las horizontales, antiguas aguas de los océanos,
vigías en alerta, guarnición sin relevo, centinelas eternos;
congelados los músculos; hieráticos.
El uniforme de azul impecable, en azul de cielo de invierno
como cuando presentaban armas a los embajadores.
Sonrientes, sonrisa fría, marinera, la misma con que recibieron
en alta mar la noticia de la muerte de su padre
o el ascenso de grumete de manos del Almirante.
Van de polo a polo fragantes a algas y peces,
oficiando para siempre en salobres dominios, mientras las aguas sean
y los vientos hagan bramar la escandalosa y rompan (arboladuras
y arranquen estrellas de los cielos azules.
Allá arriba los muelles con mujeres que esperan desde el alba,
hasta el ángelus un barco que no arriba, que nunca fondeará.
Lejanos, olvidados, los puertos con sus donkeys y altas chimeneas,
sus calles y almacenes, sus plazas y mercados, mendigos y rufianes
y tabernas rumorosas cargadas de horizontes,
estivadas de recuerdos
y entre vasos y canciones, se abre la rosa náutica, perfumando la noche.
Van hacia el Sur, con las corrientes del Sur, ágiles, maravillados,
como si fueran a cazar caprichos azules para una mujer triste
a archipiélagos de oro y esmeralda.
Van hacia el Norte, con las corrientes del Norte, recios, decididos, majestuosos,
con los ojos sombríos, en actitud de arponear cetáceos o afrontar tormentas.
La faena es eterna, nunca arribarán a caleta o puerto,
para ellos no hay noche, no hay día, sólo tiempo de salobres-azules distancias.
Ascienden con las mareas justo hasta la superficie, miran las auroras boreales
y de nuevo abajo con las mareas, en la voluntad potente, inflexible, indómita de las aguas
al fondo mismo donde crece el coral en rojo mártir
en el trayecto, bitácoras aun con rutas, mástiles aun con banderas;
aun alguna lámpara encendida, aun alguna acordeón
que da su nota grave al golpe de las olas del Norte.
Cuando las aguas crecen en brazos de gladiadores lenguas de profetas,
ellos lanzan hacia las playas rosados-azules caracoles y estrellas marítimas
para que los niños jueguen y las mujeres resuciten canciones.
Venían predestinados. Nacieron marineros, con los ojos azules
y tatuados con un navío sin bautizar en el pecho, medio a medio del corazón.
Nunca una noticia de islas o continentes,
a veces, cuando danzan en violencia de tifón o tornado
saben que pasan el golfo de México o las costas del Japón.
Toda vestida en azul de éter.
Toda vestida de azul como el mar Mediterráneo.

GUILLERMO QUIÑONEZ.

Tarzán se trabó en descomunal combate con el gigante que lo asaltara de improviso.

La lucha se prolongó hasta la salida de la luna. "¡Kamur!", exclamó Tarzán. ¡Tarzán!, gritó el gigante

Y de esta extraña manera se volvieron a encontrar los dos antiguos compañeros de aventuras

Kamur le dijo que su tribu de ibeks nómades, había terminado por establecerse en esas ásperas serranías.

Y le refirió cómo los perversos soldados de la fortaleza le habían raptado a su esposa Nikotris.

Bien, vamos al fuerte, dijo Tarzán; allí se encuentra otra cautiva a quien he prometido libertar.

En tanto Ta'ama era conducida al departamento de Nikotri. "Mi maravilloso Tarzán vendrá a salvarme", explicó.

¿Tarzán está aquí?, preguntó Nikotris, con gran interés. Sí, pero es mío, replicó Ta'ama.

"Tarzán me quiere", contestó Nikotris, sonriente. Ta'ama al oirla se abrasó de celos.

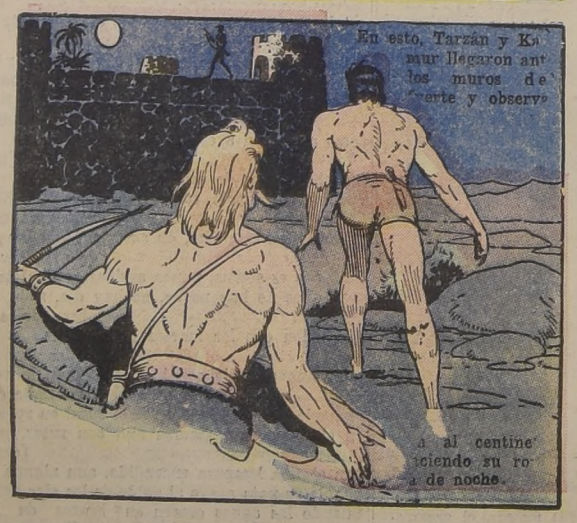
En esto, Tarzán y Kamur llegaron ante los muros de fuerte y observaron al centinela cediendo su ronda de noche.

"Tal vez logres entrar, pero quedarás ocupado dentro de esos muros", advirtió Kamur.

Eso lo veremos, replicó Tarzán, resueltamente.

El próximo domingo "EN EL CAMPO ENEMIGO"

LOS VUELOS A GRANDES ALTITUDES...

(DE LA PAG. 3)

ca es la mitad de la que ocurre al nivel del mar, y a los 6.000 metros es apenas de 3 kilos por 64 milímetros cuadrados. Pero el análisis del aire en todos esos niveles ha demostrado que la proporción de oxígeno y demás gases es siempre la misma. Y es claro que mediante compresores de aire y caloríferos puede obtenerse en los aviones que vuelen a las grandes altitudes referidas un ambiente análogo al que prevalece en las bajas capas atmosféricas.

Y a las ventajas indicadas que en la subestratósfera se logran en lo relativo a comodidad, seguridad y velocidad, hay que agregar la que resulta del regulador automático de la presión atmosférica, en el ascenso y el descenso. Graduando debidamente dicho regulador, puede el avión descender de la altitud de 4.572 metros hasta el nivel del mar a razón de 172 metros por minuto, sin incomodidad alguna para los pasajeros y tripulantes, sencillamente porque la presión atmosférica de la cámara se altera tan sólo a razón de 81 metros por minuto. Y ya se deja ver la economía de tiempo que se obtiene.

SE HA INVENTADO EL DESPERTADOR SILENCIOSO

PARECERA una broma, pero hasta éste ha sido inventado: ¡el despertador silencioso Claro que el lector se preguntará para qué puede servir un despertador que no hace ruido. Verdaderamente se trata de un silencio relativo, en tanto que cuando no hace ruido es cuando marcha, y así no da fastidio ni interrumpe el sueño en toda la noche con su fastidioso tic-tac. De este despertador la industria norteamericana ha construído dos tipos: uno hace un rumor más discreto quizá que un reloj de pulsera, y el otro es completamente mudo incluso para el oído más delicado y sutil, para el más nervioso de los hombres que necesite un silencio absoluto para dormir, esto es en el fondo el nuevo despertador, cuyo objeto será ahora más eficaz, despertado a la hora indicada como si despertase de la nada, como si despertase desde el fondo de la misma conciencia.